

SUBASTA NUMISMÁTICA EN SALA

Barcelona, 15 junio 2022



S Soler
L y Llach
AUCTIONS

CON LA COLABORACIÓN DE

mh martí hervera

Soler y Llach Auctions, S.L.U.

Presidente y Consejero Delegado

President and C.E.O.

Xavier Llach Moreno

Miembros del Consejo de Administración

Directors

Josep Soler Antich

Giulio Filippo Bolaffi

Coordinadores

Coordinators

Josep Soler Antich

Ramón Soler Antich

Barcelona

Calle Beethoven 13

08021 Barcelona

Tel. +34 93 201 87 33

Fax +34 93 202 33 06

Diseño gráfico

Graphic design

Jordi Lluva Nabau

jordi.lluva@soleryllach.com

Fotografía

Photo

Jordi Lluva Nabau

jordi.lluva@soleryllach.com

Anna Hervera Domínguez

anna.hervera@soleryllach.com

THE BOLAFFI AUCTION GROUP

EXPERTOS / SPECIALISTS

Sellos

Stamps

syl@soleryllach.com

Josep Soler Antich

Xavier Llach Moreno

Ramón Soler Antich

Monedas, billetes y medallas

Coins, banknotes and medals

monedas@soleryllach.com

Martí Hervera de Aso. Consultor / *Consultant*

Martí Hervera Domínguez

Xavier Sanjuan Martí

Héctor Abejaro Bosch

Xavier Mínguez Rios

Libros antiguos

Rare books

Maria Méndez Martín

maria.mendez@soleryllach.com

Maite Carbonell Martínez

maite.carbonell@soleryllach.com

Carteles

Posters

Maria Méndez Martín

maria.mendez@soleryllach.com

Josep Soler Antich

syl@soleryllach.com

Fotografías

Photographs

Josep Soler Antich

syl@soleryllach.com

Maria Méndez Martín

maria.mendez@soleryllach.com

STAFF OPERATIVO | OPERATIONAL TEAM

Administración y contabilidad

Accounting and finance

Jordi Riu Prat

jordi.riu@soleryllach.com

Amalia Ceclan

amalia.ceclan@soleryllach.com

Anna García Villaraco Poch

anna.gvillaraco@soleryllach.com

Comunicación

Communication

Anna Hervera Domínguez

anna.hervera@soleryllach.com

Logística

Logistics

Luisa Jaudenes Urbano

luisa.jaudenes@soleryllach.com

Víctor Arana Bazán

Servicio al cliente

Customer service

Dolors Mallorquí Compañ

dolors.mallorqui@soleryllach.com

Susana Piñero Melenchón

susana.pinero@soleryllach.com

Administrador sistema informático

System administrator

Argimiro Sánchez Aguilera

argi.sanchez@soleryllach.com



Lote | lot 1090



NUMISMÁTICA

Numismatics

SUBASTA ONLINE | ONLINE AUCTION

Beethoven 13, 08021 Barcelona

Miércoles, 15 de junio de 2022

Wednesday, 15 June 2022

11 horas | 11 am

Lotes 1001-2209 | Lots 1001-2209

REVISIÓN DE LOS LOTES | VIEWING DATES

Calle Beethoven 13, 08021 Barcelona

7-14 de junio | 7-14 June

10.00-13.00 / 15.00-17.30

Sábado y domingo cerrado

Saturdays and Sundays excluded

CONTACTO | ENQUIRIES

Tel. +34 93 201 87 33

Fax +34 93 202 33 06

info@soleryllach.com



CON LA COLABORACIÓN DE



www.soleryllach.com



CONDICIONES DE LA SUBASTA | SALE CONDITIONS

1º La puja inicial es en Euros y es el precio mínimo al que puede adjudicarse cada lote. Este precio actúa como reserva y no se puede adjudicar por debajo

2º Al precio de adjudicación se le añadirá un 22% de comisión, en concepto de derechos de subasta (18,18%) e IVA (21%) más los gastos de envío y/o seguro.

3º Si no puede asistir personalmente a la Subasta, envíe sus ofertas tan pronto como sea posible. Los lotes son vendidos al precio más barato posible y no al importe de puja. Por ejemplo, un lote de 1.000 € que Vd. puja 3.000 € y la oferta más alta anterior a la suya es de 1.500 €, se le adjudicará a Vd. en la puja siguiente, en este caso 1.600 €. A igualdad de pujas, gana la recibida con anterioridad y la recibida a través de nuestra web oficial o cualquier otra de nuestras plataformas. Algunos lotes pueden tener una reserva impuesta por el vendedor.

4º Las pujas deberán efectuarse en EUROS; cualquier puja en otra moneda, será convertida en EUROS. Los pagos deben realizarse en Euros. El importe recibido en otra moneda será sujeto al cambio del día de la recepción de la orden o del pago.

Cuadro de pujas:

| | | |
|-------------------------|-------------|-------|
| De 50 a 200 € | Puja mínima | 10 € |
| De 200 a 500 € | Puja mínima | 20 € |
| De 500 a 3.000 € | Puja mínima | 50 € |
| De 3.000 a 5.000 € | Puja mínima | 100 € |
| De 5.000 a 10.000 € | Puja mínima | 200 € |
| De 10.000 € en adelante | Puja mínima | 500 € |

5º Los compradores deberán efectuar el pago a la recepción de la factura. A la recepción del pago, los lotes serán enviados por correo siempre que el comprador no nos haya dado instrucciones distintas.

6º SOLER Y LLACH AUCTIONS, S.L.u. se reserva la facultad de agrupar a su criterio dos o más lotes de la presente Subasta así como de retirar cualquier lote

7º SOLER Y LLACH AUCTIONS, S.L.u. se reserva el derecho de admitir o rehusar la entrada de un cliente a la sala de subastas así como de rehusar una oferta por escrito. El subastador es quien regula las pujas y en el caso de cualquier disputa entre compradores, su decisión final es la válida.

8º AUTENTICIDAD. Todos los lotes vendidos a través de SOLER Y LLACH AUCTIONS, S.L.u. tienen garantizada su autenticidad. Cualquier reclamación al respecto debe ser comunicada a SOLER Y LLACH AUCTIONS, S.L.u. dentro de 30 días posteriores a la fecha de la Subasta. El comprador pierde todos los derechos de reclamación después de este período. Cuando se solicite un certificado, se debe informar a SOLER Y LLACH AUCTIONS, S.L.u. antes de transcurridos 20 días de la fecha de la Subasta. El resultado de la expertización se debe comunicar a SOLER Y LLACH AUCTIONS, S.L.u. dentro de los 3 meses de la fecha de la Subasta.

9º Los lotes serán subastados en su condición actual y no se aceptarán reclamaciones por restauraciones o daños. Aunque las descripciones se realizan de manera exhaustiva, los compradores tendrán que comprobar, antes de la subasta, que las descripciones corresponden a su opinión personal sobre el lote. De todos modos no se aceptarán reclamaciones transcurridos 30 días de la fecha de la Subasta.

10º Lotes de conjunto, cartuchos de la F.N.M.T. y colecciones no pueden ser devueltos. Se recomienda un detenido examen para tener un completo conocimiento del contenido del lote.

11º La puja mínima aceptada para todos aquellos lotes con precio de salida LIBRE es de 5 EUROS.

12º Es obligación del comprador cumplir con las disposiciones fiscales y aduaneras vigentes en España.

13º FACILIDADES de pago para compras superiores a 500 €. El comprador puede escoger pagar a la recepción de la factura el 30% de su importe, y el resto en un período máximo de seis meses en cuotas mensuales iguales. Cada final de mes, SOLER Y LLACH AUCTIONS, S.L.u. cargará en la cuenta del comprador un interés del 0,50% sobre el saldo

1st The starting price is expressed in Euros and it is the lowest price at which a lot can be awarded. This price must be considered a reserve price, and it will not be decreased.

2nd The hammer price will be increased by a 22% commission/buyer's premium, for auction rights (18,18%) and VAT (21%) plus shipping and/or insurance.

3rd If you are unable to attend the Auction personally, please send us your commission bids as soon as possible. Lots are not necessarily sold for the amount of your bid, but at the lowest available price. For instance, if you bid € 3.000 for a lot with a starting price of € 1.000 and the highest bid below yours is € 1.500 the lot will be awarded to you for € 1.600. If there are two identical bids, the one received first and the bids received through our website and other platforms are given priority. Some lots may have a reserve price imposed by the vendor.

4th Bids must be made in EUROS. Bids in any other currency will be converted to EUROS. Payments have to be made in EUROS. The amount received in another currency, will be subject to the daily Bank exchange rate.

Bidding scale:

| | | |
|------------------------|-------------|-------|
| From 50 to 200 € | Minimum bid | 10 € |
| From 200 to 500 € | Minimum bid | 20 € |
| From 500 to 3.000 € | Minimum bid | 50 € |
| From 3.000 to 5.000 € | Minimum bid | 100 € |
| From 5.000 to 10.000 € | Minimum bid | 200 € |
| From 10.000 € | Minimum bid | 500 € |

5th Payments for lots awarded are due upon receipt of invoice. Upon receipt of payment, we will despatch the material by mail unless otherwise requested.

6th SOLER Y LLACH AUCTIONS, S.L.u. reserves the right to group together two or more lots in this Auction and to withdraw a lot or lots from this Auction at its discretion.

7th SOLER Y LLACH AUCTIONS, S.L.u. reserves the right to admit or refuse a customer entrance to the auction room as well as the right to refuse a written bid. The Auctioneer will regulate the bidding. In the event of any dispute, his decision is final.

8th AUTHENTICITY. All lots sold through SOLER Y LLACH AUCTIONS, S.L.u. are guaranteed to be genuine. Any claim in this respect must be brought to the attention of SOLER Y LLACH AUCTIONS, S.L.u. within 30 days of the Auction date. The buyer loses his right to file claims after this period. If a certificate is required, SOLER Y LLACH AUCTIONS, S.L.u. must be informed within 20 days of the auction date. The result of the expertise must be brought to the attention of SOLER Y LLACH AUCTIONS, S.L.u. within 3 months of the Auction date.

9th The lots will be auctioned in their present condition, and no claims will be accepted for restorations or damages. Even though the descriptions have been done very thoroughly, the buyers will have to make sure before the Auction that these descriptions correspond to their personal opinion about the lot. In any case, no claims will be accepted after 30 days of the Auction date

10th Multiple lots, F.N.M.T. rolls and collections cannot be returned. We recommend a thorough examination to have a complete knowledge of its contents.

11th The lowest bid accepted for those lots with a LIBRE starting price is 5 EUROS

12th It is the buyer's responsibility to make himself aware of any legal and/or customs regulations currently in force in Spain.

13th PAYMENTS for purchases superior to 500 €. The buyer may choose to pay 30% of the total value upon receipt of the invoice and to pay the remaining balance in six equal instalments over the following 6 months. SOLER Y LLACH AUCTIONS, S.L.u. will charge interest of 0,50% on the outstanding balance at the end of each month. The lots will remain in the possession of SOLER Y LLACH AUCTIONS, S.L.u. until full settlement of the account. The lots may be examined by the buyer in our offices within 30 days after the Auction date, after which he loses

deudor. Los lotes quedarán en poder de SOLER Y LLACH AUCTIONS, S.L.u. hasta su pago total. De acuerdo con el apartado nº 8, el comprador pierde todo derecho a reclamación transcurridos 20 días de la Subasta, pudiendo en este lapso de tiempo examinar los lotes en SOLER Y LLACH AUCTIONS, S.L.u.

14º Retrasos en el pago. Si el pago de la factura, en parte o en su totalidad no ha sido satisfecho por el comprador en un plazo de 30 días después de celebrada la Subasta, SOLER Y LLACH AUCTIONS, S.L.u. se reserva el derecho de anular la venta y disponer del lote(s) y/o reclamar judicialmente la suma debida, así como los daños y perjuicios ocasionados. SOLER Y LLACH AUCTIONS, S.L.u. cargará en la cuenta del comprador un interés del 0,50% cada final de mes sobre el saldo deudor, más cualquier gasto que conlleve la demora. El comprador que incumpla estas condiciones, no tendrá derecho a reclamación alguna en ninguna circunstancia.

15º. Los lotes adquiridos pueden ser retirados de nuestras oficinas en Beethoven 13 - 08021 Barcelona, a partir del día indicado en cada catálogo y hasta 15 días después de la Subasta.

16º PROPIEDAD. Los lotes permanecerán propiedad del vendedor hasta que el pago se haya realizado totalmente, lo que incluye el abono de cheques o cualquier otro documento.

17º La mera participación en la Subasta implica la aceptación de las presentes condiciones.

18º Cualquier caso de litigio será sometido a los tribunales de Barcelona.

19º El Estado Español, de conformidad con la Ley 9/1993 de Patrimoni Cultural Català (DOGC núm. 1897 de 11 de octubre de 1993) Art. 22 y Ley 16/1985 de 25 de junio de 1985 de Patrimonio Histórico Español (BOE núm. 155 de 29 de junio de 1985) Art. 38, tiene el derecho a adquirir cualquier lote al precio de adjudicación

20º SOLER Y LLACH AUCTIONS, S.L.u. no se hará responsable de la interrupción en la modalidad on-line por causas mayores o deficiencias imputables a terceros.

21º El texto que obliga a las partes implicadas en la Subasta es el publicado en castellano, quedando otras versiones sometidas a las originales en castellano.

22º Las monedas y billetes que han estado ENCAPSULADOS por un servicio de clasificación y/o autenticación no pueden ser devueltos, incluso por cuestión de autenticidad, si han estado EXTRAÍDOS de la cápsula.

23º Podrán efectuarse pujas telefónicas, durante la subasta, por aquellos lotes cuyo precio de salida sea igual o superior a 300 Euros. El solicitante se compromete a pujar por el precio de salida o por una puja superior, si este ya estuviera cubierto. La Sala no se hace responsable de la falta de contacto telefónico o de la pérdida del mismo. En ese caso, la Sala cubrirá el precio de salida por el pujador telefónico.

24º Es obligación del comprador observar las disposiciones fiscales y aduaneras vigentes en España. En el caso de exportación, incumbe al comprador observar las disposiciones aduaneras y cambiarias vigentes en España, así como la normativa a este respecto dictada en la Ley de Patrimonio Histórico Español, 16/85 de junio y Reales Decretos de desarrollo Parcial de la Ley. Los importes de la Tasa de exportación correrán por cuenta del comprador. Los organizadores de la subasta declinan toda responsabilidad por las eventuales consecuencias de la inobservancia de dichas disposiciones.

his right to any claims according to paragraph 8 of our sale conditions.

14th Late payments. If payment has not been received within 30 days after the Auction date, SOLER Y LLACH AUCTIONS, S.L.u. reserves the right to cancel the sale and award the lot(s) to another and/or initiate legal proceedings in order to collect the amount due in addition to damages and losses incurred. A charge of 0,50% plus expenses will be charged each month on overdue payments. The buyer in default shall have no right to any claims in any circumstances.

15th The awarded lots can be retrieved from our offices in Beethoven 13 - 08021 Barcelona from the date shown in each catalogue until 15 days after the Auction.

16th PROPERTY. Lots remain the property of the seller until full payment has been received, including clearance of checks and bills of exchange.

17th Participation to the Auction implies the acceptance of the present conditions.

18th Any legal proceedings concerning this Auction will be governed by the exclusive jurisdiction of the Courts of Barcelona.

19th The Spanish Government, according to Law 9/1993 of Patrimoni Cultural Català (DOGC núm. 1897 de 11 de octubre de 1993) Art. 22 and Law 16/1985 de 25 de junio de 1985, of Patrimonio Histórico Español (BOE núm. 155 de 29 de junio de 1985) Art. 38, has the right to claim any awarded lot at the hammer price.

20th SOLER Y LLACH AUCTIONS, S.L.u. will not be responsible for the interruption of participation in on-line mode for reasons beyond our control.

21st The text that governs the parties concerned in the Auction, is the one published in Spanish; all other versions are subjected to the originals in Spanish.

22nd Coins and Paper Money SLABBED by a grading and/or authentication service cannot be returned, even for authenticity, if they have been removed from the capsule.

23rd Telephone bids during the Sale can be arranged for those lots with a starting price over € 300. The bidder is obliged to bid for the starting price or for one more bid in case the starting price has already been covered. The Room Sale is not responsible for the lack of telephone connection or any kind of telephone failure. In this case, the Auctioneer will cover the starting price on behalf of the telephone bidder.

24th In order to comply the Spanish Heritage Law 16/85, buyers should be aware that the export of some ancient objects require the issuance of an Export License by the Ministry of Culture, regardless of the country of destination. This process normally can take between 3 and 6 weeks. If the buyer lives in a non EU country, the buyer is liable to pay an export tax, which will depend on the value of the item bought and that can be calculated in the following link:

<http://www.culturaydeporte.gob.es/cultura/patrimonio/exportacionimportacion/exportacion/tasas.html>

Furthermore, the buyer will be responsible of the observance of current Spanish customs and foreign exchange provisions. The directors of the Auction disclaim any liability or responsibility arising from the non-compliance of the mentioned provisions.

PROTECCIÓN DE DATOS | DATA PROTECTION

En cumplimiento de la Ley Orgánica 15/1999 de Protección de Datos Personales, le informamos que Soler y Llach Auctions, S.L.u., usa sus datos personales para remitir a su domicilio la publicidad de la subasta, el catálogo editado por las dos sociedades, extender las facturas oportunas de sus compras y los envíos de las mismas. En caso de no recibir notificación fehaciente al respecto, entendemos que da su conformidad.

Tiene derecho al acceso, rectificación, cancelación u oposición a esta cesión, mediante el escrito dirigido al responsable del fichero en SOLER Y LLACH AUCTIONS S.L.u., calle BEETHOVEN 13, 08021 BARCELONA

In compliance with Organic Law 15/1999 on the Protection of Personal Data, we would like to inform Soler y Llach Auctions, S.L.u., have given your personal data to send to your address the publicity of the auction, the catalog published by the two companies, to extend the timely invoices of their purchases and shipments thereof. If we do not receive reliable notification about it, we understand that you agree.

We remind you that you have the right to access, rectify, cancel or oppose this assignment, by writing to the person responsible for the file at SOLER Y LLACH AUCTIONS S.L.u., calle BEETHOVEN 13, 08021 BARCELONA.

CONSERVACIONES | GRADES

| | | | |
|-------|---------------------------|----------------|---|
| PROOF | PRUEBA | PROOF |  |
| FDC | FLOR DE CUÑO | MINT STATE | |
| SC | SIN CIRCULAR | UNCIRCULATED | |
| EBC | EXCELENTE BIEN CONSERVADA | EXTREMELY FINE | |
| MBC | MUY BUENA CONSERVACIÓN | VERY FINE | |
| BC | BUENA CONSERVACIÓN | FINE | |
| RC | REGULAR CONSERVACIÓN | REGULAR | |
| MC | MALA CONSERVACIÓN | POOR | |

SIGNOS Y ABREVIATURAS | SIGNS AND ABBREVIATIONS

| | | |
|-------|---------------------------|-------------------|
| AE | COBRE | COPPER |
| Aj | AJUNTAMENT | TOWN or CITY HALL |
| Al | ALUMINIO | ALUMINIUM |
| AR | PLATA | SILVER |
| AU | ORO | GOLD |
| Ay | AYUNTAMIENTO | TOWN or CITY HALL |
| Br | BRONCE | BRONZE |
| C.M. | CONSELL/CONSEJO MUNICIPAL | MUNICIPAL COUNCIL |
| Ca | CIRCA (alrededor de) | CIRCA (approx.) |
| CuNi | CUPRONÍQUEL | COPPER-NICKEL |
| LATÓN | LATÓN | BRASS |
| Ni | NÍQUEL | NICKEL |
| Pb | PLOMO | LEAD |
| S/F | SIN FECHA | WITHOUT DATE |
| Ve | VELLÓN | BILLON |
| Zn | ZINC | ZINC |

CUADRO DE PUJAS | BIDDING GUIDE

| | | | |
|-------------------------|-------------------|------------------------|-------------------|
| De 50 a 200 € | Puja mínima 10 € | From 50 to 200 € | Minimum bid 10 € |
| De 200 a 500 € | Puja mínima 20 € | From 200 to 500 € | Minimum bid 20 € |
| De 500 a 3.000 € | Puja mínima 50 € | From 500 to 3.000 € | Minimum bid 50 € |
| De 3.000 a 5.000 € | Puja mínima 100 € | From 3.000 to 5.000 € | Minimum bid 100 € |
| De 5.000 a 10.000 € | Puja mínima 200 € | From 5.000 to 10.000 € | Minimum bid 200 € |
| De 10.000 € en adelante | Puja mínima 500 € | From 10.000 € | Minimum bid 500 € |

NOTA: una "puja cortada" será aceptada por lote y postor, quedándose este sin derecho a seguir pujando el mismo lote si su puja es superada por otro postor.

NOTE: a "cut bid" will be accepted per lot and bidder, but the bidder will preclude the possibility of making another offer if his bid is exceeded.

15 de junio de 2022 - 11 horas
15 June 2022 - 11 am

| | | | |
|----------------------------------|-----------|---|------------|
| MONEDAS GRIEGAS | PÁGINA 9 | MONARQUÍA ESPAÑOLA | |
| | | FERNANDO E ISABEL | PÁGINA 38 |
| MONEDAS HISPÁNICAS | PÁGINA 10 | JUANA Y FELIPE I | PÁGINA 40 |
| | | JUANA Y CARLOS | PÁGINA 40 |
| MONEDAS ROMANAS | | CARLOS I | PÁGINA 41 |
| REPÚBLICA | PÁGINA 11 | FELIPE II | PÁGINA 41 |
| IMPERIO | PÁGINA 16 | FELIPE III | PÁGINA 44 |
| | | ALBERTO E ISABEL | PÁGINA 46 |
| MONEDAS VISIGODAS | PÁGINA 29 | FELIPE IV | PÁGINA 47 |
| | | GUERRA DELS SEGADORS | PÁGINA 53 |
| MONEDAS HISPANO-ÁRABES | | CARLOS II | PÁGINA 53 |
| CALIFATO | PÁGINA 29 | CARLOS III, PRETENDIENTE | PÁGINA 57 |
| TAIFAS-HAMMUDÍES | PÁGINA 30 | FELIPE V | PÁGINA 57 |
| ALMORÁVIDES | PÁGINA 30 | FERNANDO VI | PÁGINA 64 |
| TAIFAS ALMORÁVIDES | PÁGINA 30 | CARLOS III | PÁGINA 67 |
| TAIFA DE BADAJOZ | PÁGINA 32 | CARLOS IV | PÁGINA 80 |
| TAIFA DE TOLEDO | PÁGINA 32 | INFANTES DE ESPAÑA | PÁGINA 86 |
| TAIFA DE TOLEDO Y VALENCIA | PÁGINA 32 | OCUPACIÓN NAPOLEÓNICA DE CATALUNYA | PÁGINA 87 |
| ALMOHADES | PÁGINA 32 | JOSÉ NAPOLEÓN | PÁGINA 88 |
| TAIFAS ALMOHADES | PÁGINA 33 | FERNANDO VII | PÁGINA 89 |
| BANU HUD-REYES DE MURCIA | PÁGINA 33 | ISABEL II | PÁGINA 101 |
| MERENÍES | PÁGINA 33 | | |
| ABASIDAS | PÁGINA 34 | GOBIERNO PROVISIONAL Y I REPÚBLICA | PÁGINA 110 |
| | | REVOLUCIÓN CANTONAL | PÁGINA 113 |
| MONEDAS MEDIEVALES | | AMADEO I | PÁGINA 113 |
| MONEDA CATALANA LOCAL Y PELLOFES | PÁGINA 34 | CARLOS VII, PRETENDIENTE | PÁGINA 115 |
| CATALUNYA-ARAGÓN | PÁGINA 34 | UNIÓ CATALANISTA | PÁGINA 116 |
| REINO DE NAVARRA | PÁGINA 36 | ALFONSO XII | PÁGINA 117 |
| REINO DE CASTILLA Y LEÓN | PÁGINA 36 | ALFONSO XIII | PÁGINA 125 |

| | | | |
|---------------------------------------|------------|---|------------|
| EMISIONES LOCALES GUERRA CIVIL | PÁGINA 132 | IRÁN | PÁGINA 171 |
| ESTADO ESPAÑOL | PÁGINA 133 | IRAK | PÁGINA 171 |
| REACUÑACIONES OFICIALES | PÁGINA 136 | ISLA DE JERSEY | PÁGINA 172 |
| JUAN CARLOS I | PÁGINA 136 | ESTADOS ITALIANOS | PÁGINA 172 |
| | | ITALIA | PÁGINA 174 |
| MONEDAS EXTRANJERAS | | JAMAICA | PÁGINA 175 |
| ESTADOS ALEMANES | PÁGINA 136 | LIECHTENSTEIN | PÁGINA 175 |
| ALEMANIA | PÁGINA 142 | MALASIA | PÁGINA 176 |
| ANDORRA | PÁGINA 144 | ORDEN DE MALTA | PÁGINA 176 |
| ARGENTINA | PÁGINA 145 | MARRUECOS | PÁGINA 176 |
| ESTADOS AUSTRÍACOS | PÁGINA 145 | MÉXICO | PÁGINA 176 |
| AUSTRIA | PÁGINA 146 | MÓNACO | PÁGINA 177 |
| BAHAMAS | PÁGINA 148 | PERÚ | PÁGINA 177 |
| BÉLGICA | PÁGINA 148 | PORTUGAL | PÁGINA 177 |
| REP. DE CENTROAMÉRICA - GUATEMALA | PÁGINA 149 | RUANDA | PÁGINA 178 |
| CHILE | PÁGINA 149 | RUMANÍA | PÁGINA 178 |
| CHINA | PÁGINA 150 | RUSIA | PÁGINA 179 |
| COLOMBIA | PÁGINA 150 | SAN MARINO | PÁGINA 183 |
| CROACIA | PÁGINA 151 | SUECIA | PÁGINA 183 |
| COSTA RICA | PÁGINA 151 | SUIZA | PÁGINA 184 |
| CUBA | PÁGINA 152 | TRANSILVANIA | PÁGINA 185 |
| ERITREA | PÁGINA 152 | TURQUÍA | PÁGINA 185 |
| ESTADOS UNIDOS DE AMÉRICA | PÁGINA 152 | VATICANO | PÁGINA 185 |
| FILIPINAS | PÁGINA 160 | VENEZUELA | PÁGINA 186 |
| FRANCIA | PÁGINA 161 | | |
| GRAN BRETAÑA | PÁGINA 166 | BILLETES ESPAÑOLES | PÁGINA 187 |
| HOLANDA | PÁGINA 167 | BILLETES ESPAÑOLES | PÁGINA 187 |
| HONDURAS | PÁGINA 168 | GUERRA CIVIL | PÁGINA 188 |
| HUNGRÍA | PÁGINA 168 | ESTADO ESPAÑOL | PÁGINA 191 |
| ÍNDIA BRITÁNICA | PÁGINA 170 | | |
| ÍNDIAS DANESAS OCCIDENTALES | PÁGINA 170 | CONSELL GRAL. DE LES VALLS D'ANDORRA | PÁGINA 196 |



MONEDAS GRIEGAS



1001



1002



1003

- 1001 Hemidracma. 330-270 a.C. ARGOS. ARGOLIS.** Anv.: Lobo a derecha. Rev.: A grande con Γ^1 - P pequeña todo dentro de cuadrado incuso. 2,52 grs. AR. Pátina oscura. BMC-72 sim. **EBC-** **80,-**
-
- 1002 Tetradracma. 480-407 a.C. ATENAS. ATTICA.** Anv.: Cabeza de Atenea a derecha, con casco adornado con rama de olivo. Rev.: ATE. Lechuza en pie a derecha, detrás rama de olivo y creciente dentro de cuadrado incuso. 16,67 grs. AR. (Oxidaciones limpiadas). HGC 4-1597. **MBC+/MBC.** **250,-**
-
- 1003 Tetradracma. 449-413 a.C. ATENAS. ATICA.** Anv.: Cabeza de Atenea a derecha con casco adornado con rama de olivo. Rev.: Lechuza en pie a derecha, con creciente y rama de olivo, dentro de cuadrado incuso. 17,09 grs. AR. (Oxidaciones limpiadas). SNG Copenhagen-31; HGC 4- 1597. **MBC.** **120,-**



1004



1005



1006

- 1004 Tetróbolo. Siglo III a.C. HISTIAEA, EUBOIA.** Anv.: Cabeza de la ninfa Histaia de Menade a derecha. Rev.: La ninfa Histaia sentada sobre proa de nave a derecha, alrededor leyenda. 1,55 grs. AR. HGC 4-1525; SNG Copenhagen 517. **EBC.** **60,-**
-
- 1005 Siglos. 450-330 a.C. LYDIA.** Anv.: Arquero persa arrodillado a derecha. Rev.: Punzón oblongo. 5,4 grs. AR. Se-4683. **MBC-.** **50,-**
-
- 1006 Tetradracma. 359-336 a.C. FILIPO II. AMPHIPOLIS. MACEDONIA.** Anv.: Cabeza de Zeus laureado a derecha. Rev.: Jinete marchando a derecha, debajo espiga de trigo. 13,79 grs. AR. (Golpe de cizalla). SNG Ans-688. **MBC.** **150,-**



1007

- 1007 Tetradracma. 336-323 a.C. ALEJANDRO III. MESEMBRIA. TRACIA.** Anv.: Cabeza de Hércules con piel de león a derecha. Rev.: Zeus entronizado a izquierda, leyenda a izquierda y derecha, delante en el campo AI y bajo el trono BY. 16,62 grs. AR. Precioso tono. Bello ejemplar. Procedente de la colección Scipio. Karayotov-63; Müller-486; Price-1072; SNG Cop-718. **EBC+/EBC.** **500,-**



1008



1009



1010

- 1008 Tetradracma. 336-323 a.C. ALEJANDRO MAGNO. MESEMBRIA. TRACIA.** Anv.: Cabeza de Hércules con piel de león a derecha. Rev.: Zeus entronizado a izquierda, en el campo casco y MA; debajo de la silla Δ K. 16,10 grs. AR. Price-1079. **EBC.** **275,-**
-
- 1009 Denario. 60-46 a.C. JUBA I. NUMIDIA.** Anv.: Busto diademado y drapeado a derecha, con cetro sobre los hombros, delante REX IVBA. Rev.: Templo octástilo y leyenda neo púnica. 3,77 grs. AR. Pátina. Se-6606; SNG Copenhagen-523. **MBC.** **100,-**
-
- 1010 Denario. 60-46 a.C. JUBA I. NUMIDIA.** Anv.: Busto diademado y drapeado a derecha con cetro sobre los hombros, delante REX IVBA. Rev.: Templo octástilo y leyenda neo púnica. 3,59 grs. AR. Se-6607; SNG Copenhagen-523. **(MBC).** **200,-**

MONEDAS HISPÁNICAS



1011 **Dracma. 200-110 a.C. EMPORITON (SANT MARTÍ D' EMPÚRIES, Girona).** Anv.: Cabeza de Perséfone a derecha, rodeada por tres delfines. Rev.: Pegaso-Crisaor a derecha, debajo leyenda. 4,68 grs. AR. (Oxidaciones). AB-1108; ACIP-224. **MBC.** **150,-**

1012 **Denario. 120-20 a.C. ICALCUSCEN (INIESTA, Cuenca).** RARA ASÍ. Anv.: Cabeza imberbe. Rev.: Jinete con rodela y clámide llevando un segundo caballo, debajo leyenda ibérica. 3,47 grs. AR. AB-1396; ACIP-2078. **EBC.** **750,-**



1013 **Denario. 120-20 a.C. ICALCUNSCEN (INIESTA, Cuenca).** Anv.: Cabeza imberbe a derecha. Rev.: Jinete con rodela y clámide a izquierda conduciendo un segundo caballo, debajo leyenda ibérica ICaLCUNSCeN. 3,48 grs. AR. AB-1402; ACIP-2083. **(EBC).** **500,-**



1014 **As. 120-20 a.C. CESE (TARRAGONA).** Anv.: Cabeza masculina a derecha, detrás ánfora. Rev.: Jinete con palma a derecha, debajo leyenda ibérica. 12,47 grs. AE. Pátina verde. AB-2275. **EBC-.** **250,-**

1015 **Cuadrante. 120-20 a.C. CESE (TARRAGONA).** Anv.: Cabeza masculina a derecha, detrás timón. Rev.: Medio Pegaso a derecha, encima tres puntos. 2,65 grs. AE. AB-2336. **MBC+.** **100,-**



1016 **Cuadrante. 14-36 d.C. ÉPOCA DE TIBERIO. TARRACO.** RARA. Anv.: Toro a derecha. Rev.: C.V.T. dentro de láurea. 2,85 grs. AE. AB-2378. **MBC+.** **500,-**

1017 **Denario. 120-20 a.C. TURIASO (TARAZONA, Zaragoza).** Anv.: Cabeza grande barbada a derecha con letras ibéricas Ca, S y Tu. Rev.: Jinete con lanza a derecha con las patas traseras del caballo encogidas, debajo leyenda ibérica TuRIASU. 3,72 grs. AR. AB-2417; ACIP-1722. **MBC+/EBC-.** **120,-**

MONEDAS ROMANAS

REPÚBLICA



1018



1019



1020

1018 Denario. 208-206 a.C. ANÓNIMO. RARA. Anv.: Cabeza de Roma a derecha, casco con visor curvo, detrás X. Rev.: Dioscuros a caballo a derecha, encima puntos, debajo caduceo. En exergo ROMA. 4,16 grs. AR. (Defecto de acuñación en anverso y oxidaciones en reverso). BMC-108; Craw-108/1; FFC-17. **MBC+**. **90,-**

1019 Denario. 157-156 a.C. ANÓNIMO. Rev.: Victoria en biga a derecha. En exergo: ROMA en tablilla. 4,01 grs. AR. BMC-428; Cal-52; Craw-197/1; FFC-77; Se-6. **MBC**. **75,-**

1020 Denario. 115-114 a.C. ANÓNIMO. Anv.: Cabeza de Roma a derecha, detrás X, debajo ROMA. Rev.: Roma con cetro sentada a derecha sobre dos escudos entre dos pájaros, delante loba amamantando a Rómulo y Remo. 3,83 grs. AR. (Oxidaciones limpiadas). BMC-562; Cal-58; Craw-287/1; FFC-83; Se-176. **MBC**. **60,-**



1021



1022



1023



1024

1021 Denario. 86 a.C. ANÓNIMO. Anv.: Cabeza laureada de Apolo Vejovis a derecha. Rev.: Júpiter en cuadriga a derecha. 4,13 grs. AR. Pátina. BMC-2622; Cal-59; Craw-350/A2; FFC-85; Se-226. **MBC+**. **75,-**

1022 Denario. 86 a.C. ANÓNIMA. Anv.: Cabeza laureada de Apolo Vejovis a derecha, debajo haz de rayos. Rev.: Júpiter en cuadriga a derecha. 3,71 grs. AR. (Pequeñas oxidaciones). BMC-2622; Cal-59; Craw-350/A2; FFC-85; Se-226. **MBC+/MBC**. **90,-**

1023 Denario. 86 a.C. ANÓNIMO. Anv.: Cabeza laureada de Apolo Vejovis a derecha, debajo haz de rayos. Rev.: Júpiter en cuadriga a derecha. 3,9 grs. AR. (Oxidaciones limpiadas). BMC-2622; Cal-59; Craw-350/A2; FFC-85; Se-226. **MBC**. **75,-**

1024 Denario. 43 a.C. ACCOLEIA. P. Accoleius Lariscolus. ESCASA. Anv.: Busto de Acca Larentia a derecha. Rev.: Las tres estateras de Diana Nemorensis sosteniendo una barra con cinco arbustos. 3,66 grs. AR. Pátina. (Leves oxidaciones en anverso y algo descentrado). BMC-4211; Cal-62; Craw-486/1; FFC-90; Se-1. **MBC+**. **75,-**



1025



1026



1027

1025 Denario. 92 a.C. AELIA. Allius Bala. Anv.: Cabeza diademada de Diana a derecha, delante letra C, detrás BALA. Rev.: Diana con antorchas, en biga arrastrada por ciervos a derecha, debajo saltamontes. En exergo: C. ALLI. 3,83 grs. AR. Cal-72a; Craw-336/1a; FFC-102. **EBC/EBC-**. **220,-**

1026 Denario. 114-113 a.C. AEMILIA. Man. Aemilius Lepidus. Anv.: Cabeza laureada de Roma a derecha, detrás estrella, delante ROMA (MA entrelazadas). Rev.: MN. AEMILIO. Estatua ecuestre sobre tres arcos, dentro de ellos (LEP). 4,01 grs. AR. Pátina. BMC-590; Cal-73; Craw-291/1; FFC-103; Se-7. **EBC-**. **100,-**

1027 Denario. 58 a.C. AEMILIA. M. Aemilius Scaurus y Pub. Plautius Hypsaeus. Anv.: M. SCAVR. AED. CVR. EX S. C. REX. ARETAS. El Rey Aretas de rodillas, detrás camello. Rev.: P. HVPAEVS AED. CVR. C. HVPSAE. COS. (PREIVER) CAPTV. Júpiter en cuadriga a izquierda, escorpión debajo. 3,8 grs. AR. (Contramarca en anverso). BMC-3878; Cal-89; Craw-422/1b; FFC-119; Se-8. **MBC+**. **80,-**



1028



1029



1030



1031



1032



1033



1034



1035



1036



1037



1038

1028 Denario. 58 a.C. AEMILIA. M. Aemilius Scaurus y Pub. Plautius Hypsaesus. Anv.: M. SCAVR. AED. CVR. EX S. C. REX. (ARETAS). El Rey Aretas de rodillas, detrás camello. Rev.: P. HVPSAE AED. CVR. C. HVPSAE. COS. PREIVE CAPTV. Júpiter en cuadriga a izquierda, escorpión debajo. 3,95 grs. AR. BMC-10; Cal-88; Craw-422bv; FFC-122; Se-9a. **MBC+**. **70,-**

1029 Denario. 82-81 a.C. ANNIA. C. Annius y Lucius Fabius. Anv.: Busto diademado de Anna Perenna a derecha, delante balanzas, detrás caduceo, debajo trofeo militar. Rev.: Victoria con palma en cuadriga a derecha, encima Q. En exergo: L. FABI. L.F. HISP. 3,8 grs. AR. BMC-1-12; Cal-116; Craw-366/1a; FFC-138; Se-2a. **MBC+**. **50,-**

1030 Denario. 146 a.C. ANTESTIA. Caius Antestius. Anv.: Cabeza de Roma a derecha, detrás C. ANTESTI, delante X. Rev.: Dióscuros a caballo a derecha, encima estrellas, debajo perro a derecha. ROMA en tablilla. 3,77 grs. AR. Pátina. BMC-850; Cal-125; Craw-219/1e; FFC-147; Se-1. **MBC+/EBC-**. **90,-**

1031 Denario. 146 a.C. ANTESTIA. Caius Antestius. Anv.: Cabeza de Roma a derecha, detrás C. ANTESTI, delante X. Rev.: Dióscuros a caballo a derecha, encima estrellas, debajo perro a derecha. 3,93 grs. AR. (Limpiada). BMC-850; Cal-125; Craw-219/1e; FFC-147; Se-1. **MBC-**. **40,-**

1032 Denario. 83-82 a.C. ANTONIA. Q. Antonius Balbus. Anv.: S.C. Cabeza laureada de Júpiter a derecha. Rev.: Victoria en cuadriga a derecha, debajo E. En exergo: Q. ANTO. BALB / PR (ANT y AL entrelazadas). 3,88 grs. AR. (Limpiada). BMC-2750-69; Cal-139; Craw-364/1d; FFC-156; Se-1. **MBC**. **50,-**

1033 Denario. 64 a.C. CALPURNIA. C. Calpurnius Piso Frugi. Anv.: Cabeza de Apolo a derecha, detrás Y. Rev.: Jinete alado galopando a derecha entre escorpión y C. PISO L. F. FRVG. 3,88 grs. AR. Pátina acerada. Cal-335; FFC-350. **EBC**. **165,-**

1034 Denario. 90-89 a.C. CALPURNIA. L. Calpurnius Piso Frugi. Anv.: Cabeza laureada de Apolo a derecha, detrás L, delante flor. Rev.: Jinete con palma a derecha, encima Y, debajo L. PISO FRUGI y letra S. 3,83 grs. AR. Cal-308 var.; FFC-276 var. **EBC-**. **75,-**

1035 Denario. 55 a.C. CASSIA. Q. Cassius Longinus. ESCASA. Anv.: Cabeza de la Libertad a derecha. Q. CASSIVS LIBERT. Rev.: Silla curul bajo templo de Vesta. 3,93 grs. AR. BMC-3873; Cal-414; Craw-428/2; FFC-560, Se-8. **EBC-**. **120,-**

1036 Denario. 55 a.C. CASSIA. L. Cassius Longinus. Anv.: Busto velado de Vesta a izquierda entre letra y copa. Rev.: Ciudadano romano votando, detrás LONGIN IIIV. 3,87 grs. AR. BMC-3929-36; Cal-415; Craw-413/1; FFC-561; Se-10. **EBC-**. **100,-**

1037 Denario. 79 a.C. CLAUDIA. Ti. Claudius Nero. Anv.: Busto diademado de Diana a derecha, entre arco y carcaj y SC delante. Rev.: Victoria en biga a derecha, debajo número XVIII. En exergo: TI. CLAVD. T.I.F./ AP.N. 4 grs. AR. (Leves oxidaciones). BMC-3095-13; Cal-426; Craw-381/1a; FFC-567; Se-5. **EBC-**. **75,-**

1038 Denario. 42 a.C. CLAUDIA. P.Claudius M.f. Turrinus. Anv.: Cabeza laureada de Apolo a derecha, detrás lira. Rev.: Diana Lucifera de pie con dos largas antorchas. P. CLODIVS M.F. 3,79 grs. AR. Pátina. BMC-4290; Cal-428; Craw-494/23; FFC-569; Se-15. **EBC-/MBC+**. **90,-**



1039



1040



1041

- 1039 Denario. 112-111 a.C. CORNELIA. Cnaeus Cornelius Blasio.** Anv.: Cabeza de Escipión El Africano a derecha, encima estrella, detrás proa de nave. CN. BLASIO. CN. F. Rev.: Júpiter de pie de frente con lanza y haz de rayos entre Juno y Palas. En campo letra griega Pi. En exergo: (ROMA). 3,91 grs. AR. BMC-620-30; Cal-469; Craw-296/1v; FFC-608; Se-19. **MBC.** **70,-**
-
- 1040 Denario. 106 a.C. CORNELIA. L. Cornelius Scipio Asiagenus.** Anv.: Cabeza laureada de Júpiter a izquierda, debajo del mentón letra Q con punto arriba. Rev.: Júpiter en quadriga a derecha con cetro y rayo. En exergo: L. SCIP. ASIAG. 3,90 grs. AR. (Rayita en anverso). BMC-1374-80; Cal-474; Craw-311/1b; FFC-613; Se-24c. **EBC.** **190,-**
-
- 1041 Denario. 82 a.C. CREPUSIA. Publius Crepusius.** Anv.: Cabeza laureada de Apolo a derecha, delante letra F, detrás cetro. Rev.: Jinete con lanza a derecha, detrás VIII. En exergo: P. CREPVSI. 3,93 grs. AR. Pátina y restos de brillo original en reverso. BMC-2669-72; Cal-524; Craw-361/1b; FFC-659; Se-1a. **EBC-.** **190,-**



1042



1043



1044

- 1042 Denario. 114-113 a.C. FONTEIA. Mn. Fonteius.** Anv.: Cabeza de los Dioscuros sobrepuestos a derecha, encima y debajo estrellas. Rev.: Letra E debajo la galera. 3,8 grs. AR. Pátina oscura. BMC-1204-29; Cal-586; Craw-307/1b; FFC-714; Se-7. **MBC+.** **90,-**
-
- 1043 Denario. 119 a.C. FURIA. M. Furius L.f. Philus.** Anv.: Cabeza de Jano bifronte M. FOVRI.L.F. Rev.: Roma en pie coronando un trofeo a derecha ROMA. En exergo: PHILI. 3,86 grs. AR. Pátina. BMC-555; Cal-600; Craw-281/1; FFC-730; Se-18. **MBC+/MBC.** **70,-**
-
- 1044 Denario. 85 a.C. JULIA. L. Julius Bursio.** Anv.: Cabeza de águila y tridente. 3,89 grs. AR. BMC-2485-07; Cal-634; Craw-352/1a; FFC-767; Se-5. **EBC.** **175,-**



1045



1046



1047

- 1045 Denario. 85 a.C. JULIA. L. Julius Bursio.** Anv.: Cabeza alada y laureada de Apolo Vejovis a derecha, detrás tridente y amapola. Rev.: Victoria en quadriga a derecha, encima IXXX. En exergo: L. IVLI. BVRSIO. 3,7 grs. AR. BMC-2508; Cal-635; Craw-352/1c; FFC-768; Se-5a. **MBC.** **50,-**
-
- 1046 Denario. 145 a.C. JUNIA. M. Junius Silanus.** Anv.: Cabeza de Roma a derecha entre cabeza de asno y X. Rev.: Dióscuros a caballo a derecha, encima estrellas, debajo M. IVNI. En exergo: ROMA en tablilla. 3,7 grs. AR. Pátina. BMC-867; Cal-860; Craw-220/1; FFC-778; Se-8. **MBC+/EBC-.** **75,-**
-
- 1047 Denario. 91 a.C. JUNIA. D. Junius Silanus L.f. ESCASA.** Anv.: Cabeza laureada de Silanus a derecha, debajo arado. Rev.: Victoria en biga a derecha, debajo carnyx. En exergo: (D)SILANVS L.F. 3,81 grs. AR. BMC-1841; Cal-861; Craw-337/1a; FFC-779; Se-19. **MBC+.** **100,-**



1048



1049

- 1048 Denario. 91 a.C. JUNIA. D. Junius Silanus L. f.** Anv.: Letra D invertida. Rev.: (Número no visible). 4,12 grs. AR. Restos de brillo original. BMC-1772-39; Cal-869; Craw-337/3a; FFC-789; Se-15. **EBC.** **165,-**
-
- 1049 Denario. 91 a.C. JUNIA. D. Junius Silanus L.f.** Anv.: Cabeza de Roma a derecha, detrás letra M. Rev.: Victoria en biga a derecha, encima número XII. En exergo: D. SILANVS. L. F / ROMA. 3,85 grs. AR. BMC-1772-39; Cal-869; Craw-337/3a; FFC-789; Se-15. **MBC+.** **120,-**



1050



1051



1052

1050 Denario. 113-112 a.C. LICINIA. P. Licinius Nerva. Anv.: Cabeza de Roma a izquierda, encima creciente, detrás ROMA. Rev.: Tres ciudadanos votando, encima P. NERVA. 3,93 grs. AR. Pátina. BMC-526; Cal-888; Craw-292/1; FFC-802; Se-7. **MBC+**. **100,-**

1051 Denario. 82 a.C. MANLIA. L. Manlius Torquatus. Anv.: Cabeza de Roma pequeña a derecha entre PRO.Q y L. MANLI. Rev.: Sila en cuadriga a derecha. En exergo: L. SVLLA. IM(P). 3,84 grs. AR. Pátina. (Oxidaciones). BMC-11; Cal-925; Craw-367/5; FFC-840; Se-5. **MBC+**. **75,-**

1052 Denario. 113-112 a.C. MARCIA. L. Marcius Philippus. Anv.: Cabeza de Filipo V de Macedonia, detrás ROMA (en monograma), delante letra griega Φ (F). Rev.: Estatua ecuestre a derecha. L. PHILIPPVS / ✨. 3,83 grs. AR. (Oxidaciones). BMC-532; Cal-935; Craw-293/1; FFC-852; Se-12. **MBC**. **60,-**



1053



1054



1055

1053 Denario. 109-108 a.C. MEMMIA. L. Memmius. Anv.: Cabeza masculina a derecha, delante ✨. Rev.: Dioscuros de pie sosteniendo las bridas de sus caballos. En exergo: L.MEMMI. 3,93 grs. AR. BMC-643; Cal-980; Craw-304/1; FFC-906; Se-1. **MBC**. **75,-**

1054 Denario. 134 a.C. MINUCIA. Ti Minucius Augurinus. Anv.: Cabeza de Roma a derecha, detrás. Rev.: Columna entre Lucius Minucius y M. Minucius Faesus, encima ROMA a los lados TI. MINVCI. C.F.-AVGVRINI. 3,92 grs. AR. Pátina. BMC-1005; Cal-1026; Craw-243/1; FFC-925; Se-9. **EBC-**. **90,-**

1055 Denario. 103 a.C. MINUCIA. Q. Minucius Thermus M.f. Anv.: Cabeza de Marte a izquierd. Rev.: Tres soldados combatiendo. En exergo Q. THERM. M.F. (THE y MF nexadas). 3,76 grs. AR. Pátina oscura. BMC-653; Cal-1029; Craw-319/1; FFC-928; Se-19. **MBC+/MBC**. **80,-**



1056



1057



1058

1056 Denario. 79 a.C. NAEVIA. C. Naevius Balbus. Anv.: Cabeza diademada de Venus a derecha, detrás S. C. Rev.: Victoria en triga a derecha, encima CLXXXV. En exergo: C. NAE. (AE nexadas) BALB. (AL nexadas). 3,81 grs. AR. Pátina. BMC-2926-76; Cal-1041; Craw-382/1b; FFC-937, Se-6. **MBC+**. **50,-**

1057 Denario. 79 a.C. NAEVIA. C. Naevius Balbus. Anv.: Cabeza diademada de Venus a derecha, detrás S. C. Rev.: Victoria en triga a derecha, encima LXXV. En exergo: C. NAE. (AE nexadas) BALB. (AL nexadas). 3,69 grs. AR. BMC-2926-76; Cal-1041; Craw-382/1b; FFC-937, Se-6. **MBC+**. **40,-**

1058 Denario. 59 a.C. NONIA. M. Nonius Sufenas. Anv.: Cabeza de Saturno a derecha entre vaso, arpa, SC y SVFENAS. Rev.: Roma sentada a izquierda coronada por Victoria P.R.L. V.(P.F) En exergo: SEX. NONI. 3,83 grs. AR. Pátina. BMC-3820; Cal-1048; Craw-421/1; FFC-941; Se-1. **EBC-**. **120,-**



1059



1060

1059 Denario. 47 a.C. PLAUTIA. L. Plautius Plancus. Anv.: Máscara de la Medusa con serpientes a ambos lados de la cara, debajo L. PLAVTIVS. Rev.: La Aurora volando y dirigiendo a los cuatro caballos del carro del Sol, debajo (PLANCVS). 3,72 grs. AR. BMC-4004; Cal-1131; Craw-453/1a; FFC-1003; Se-15. **MBC+/MBC**. **80,-**

1060 Denario. 54 a.C. POMPEIA. Q. Pompeius Rufus. Anv.: Silla curul entre flecha y rama de laurel, encima Q. POMPEI Q.F / RVFVS, debajo COS. Rev.: Silla curul entre lituo y corona de laurel, encima SVLLA. COS, debajo Q. POMPEI. RVF. 4 grs. AR. Pátina. (Oxidaciones en anverso). BMC-3885; Cal-1152; Craw-434/2; FFC-1025; Se-5. **MBC**. **60,-**



1061



1062

- 1061 Denario. 66 a.C. POMPONIA. Q. Pomponius Musa.** Anv.: Cabeza de Apolo a derecha, detrás plectrum. Rev.: La Musa Terpsicore de pie con lira y plectrum entre Q. POMPONI y MVSA. 3,89 grs. AR. Restos de brillo original con leve pátina dorada. Muy bella y escasa. Ex Dr. Busso 384. 2 Noviembre 2005, n. 531. BMC-3622; Cal-1188; Craw-410/7b; FFC-1042; Se-17a. **EBC.** **300,-**
-
- 1062 Denario. 89 a.C. PORCIA. M. Porcius Cato.** Anv.: ROMA. M. CATO. Cabeza de libertad a derecha. Rev.: Victoria alada con pátera y palma sentada a derecha, debajo la silla, ST. En exergo VICTRIX. 3,71 grs. AR. Pátina oscura en anverso. Cal-1204; Craw-343/1c; FFC-1058. **MBC+/MBC.** **60,-**



1063



1064

- 1063 Denario. 48 a.C. POSTUMIA. Postumius Albinus Bruti F.** Anv.: Cabeza de piedad a derecha. Rev.: Dos manos juntas sosteniendo un caduceo alado, debajo ALBINVS BRVTI F. 3,94 grs. AR. Restos de brillo original. BONITO EJEMPLAR. BMC-3964; Cal-1219; FFC-1075; Se-10. **EBC.** **320,-**
-
- 1064 Denario. 64 a.C. ROSCIA. L. Roscius.** Anv.: Cabeza de Juno Sospita tocado con piel de cabra a derecha, detrás mano, debajo (L. ROSCI). Rev.: Muchacha dando de comer a una serpiente, en campo símbolo incierto. En exergo: (FABATI). 3,91 grs. AR. Par de símbolos n° 166 de Crawford. Pátina y restos de brillo. BMC-3394-10; Cal-1231; Craw-412/1; FFC-1090; Se-3. **EBC-.** **90,-**
-
- 1065 Denario. 154 a.C. SCRIBONIA. C. Scribonius Curio.** Anv.: Cabeza de Roma a derecha, detrás X. Rev.: Dioscuros a caballo a derecha, debajo C. SCR. En exergo ROMA en tablilla. 3,5 grs. AR. Pátina irisada. BMC-727; Cal-1246; Craw-201/1; FFC-1100; Se-1. **MBC+.** **60,-**



1066



1067



1068

- 1066 Denario. 62 a.C. SCRIBONIA. L. Scribonius Libo.** Anv.: LIBO-BON EVENT. Cabeza diademada de Bonus Eventus a derecha. Rev.: Martillo debajo del pozo scriboniano entre PVTEAL y SCRIBON. 3,77 grs. AR. (leves oxidaciones). BMC-3377; Cal-1248; Craw-416/1a; FFC-1102; Se-8a. **MBC+.** **60,-**
-
- 1067 Denario. 136 a.C. SERVILIA. C. Servilius M. f. Augur.** Anv.: Cabeza de Roma a derecha, detrás corona / *, debajo ROMA. Rev.: Dioscuros galopando en sentido opuesto. En exergo: C. SERVEILI. M.F. 4,01 grs. AR. BMC-540; Cal-1275; Craw-239/1; FFC-1116; Se-1. **MBC.** **60,-**
-
- 1068 Denario. 100 a.C. SERVILIA. P. Servilius M.f. Rullus.** Anv.: Cabeza de Minerva a izquierda, detrás RVLLI. Rev.: Victoria en biga a derecha, debajo P. En exergo: P. SERVILI. M.F. 3,9 grs. AR. Pátina. BMC-1672-75; Cal-1277; Craw-328/1; FFC-1118; Se-14. **EBC-.** **90,-**



1069



1070

- 1069 Denario. 120 a.C. TULLIA. M. Tullius.** Anv.: Cabeza de Roma a derecha, detrás ROMA. Rev.: Victoria en cuadriga a derecha, entre corona y X. 3,86 grs. AR. Pátina. BMC-502; Cal-1317; Craw-228/2; FFC-1162; Se-1. **MBC+.** **60,-**
-
- 1070 Denario. 90 a.C. VIBIA. C. Vibius C. f. Pansa.** Anv.: Cabeza laureada de Apolo a derecha, entre PANSIA y IIIV. Rev.: Minerva en cuadriga a derecha. En exergo: C. VIBIVS C. F. 3,86 grs. AR. Parte de brillo original. BMC-2280-82; Cal-1346; Craw-342/5b; FFC-1188; Se-1a. **EBC.** **220,-**

IMPERIO



1071



1072

1071 Denario. Acuñada el 46-45 a.C. POMPEYO MAGNO. Cn. Pompeius Magnus y M. Poblcius. HISPANIA. Anv.: M. POBLICI. LEG. PRO. PR. Cabeza de Palas a derecha. Rev.: CN. MAGNVS. IMP. Cnaeus Pompeius hijo, en pie a izquierda, entregando una palma a la Bética. 3,54 grs. AR. BMC-72; C-1; Craw-469a; FFC-1. **MBC.** **180,-**

1072 Denario. Acuñada el 46-45 a.C. POMPEYO MAGNO. Cn. Pompeius Magnus y M. Poblcius - HISPANIA. Anv.: M. POBLICI. LEG. PRO. PR. Cabeza de Palas a derecha. Rev.: CN. MAGNVS IMP. Cnaeus Pompeius hijo de pie a izquierda, con pie sobre proa de barco, entregando palma a la Bética, de pie a derecha, con escudo y dos jabalinas. 3,67 grs. AR. (Restos de soldadura en reverso). C-1a; Craw-469e; BMC-74; RRC-1035a. **MBC.** **150,-**



1073



1074



1075

1073 Denario. Acuñada el 46-45 a.C. JULIO CÉSAR. GALIA. Anv.: Cabeza diademada de Venus a derecha, detrás Cupido. Rev.: CAESAR. Trofeo de armas Galas en medio de Galia sentada a izquierda y Vercingétorix cautivo a derecha. 3,53 grs. AR. (Oxidaciones). C-13; Craw-468/1; BMC-89; RRC-1014. **MBC.** **60,-**

1074 Denario. Acuñada el 46-45 a.C. JULIO CÉSAR. GALIA. Anv.: Cabeza diademada de Venus a derecha, detrás Cupido. Rev.: CAESAR. Trofeo de armas Galas en medio de Galia sentada a izquierda y Vercingétorix cautivo a derecha. 3,74 grs. AR. (Oxidaciones). C-13; Craw-468/1; BMC-89; RRC-1014. **MBC.** **60,-**

1075 Denario. Acuñada el 46-45 a.C. JULIO CÉSAR. GALIA. ESCASA. Anv.: Cabeza diademada de Venus a derecha, detrás Cupido. Rev.: CAESAR. Trofeo de armas Galas en medio de Galia sentada a izquierda y Vercingétorix cautivo a derecha. 3,63 grs. AR. (Golpes, oxidaciones). C-13; Craw-468/1; BMC-89; RRC-1014. **BC+.** **40,-**



1076



1077



1078

1076 Denario. Acuñada el 54-51 a.C. JULIO CÉSAR. ESCASA. Anv.: CAESAR. Elefante a derecha, delante una serpiente. Rev.: Símpulo, aspersorio, hacha y apex. 3,75 grs. AR. C-49; Craw-443/1; BMC-27; RRC-1006. **MBC.** **200,-**

1077 Denario. Acuñada el 54-51 a.C. JULIO CÉSAR. Anv.: CAESAR. Elefante a derecha, delante una serpiente. Rev.: Símpulo, aspersorio, hacha y apex. 3,7 grs. AR. Pátina. (Oxidaciones y golpecitos). C-49; Craw-443/1; BMC-27; FFC-50; RRC-1006. **MBC-.** **120,-**

1078 Denario. Acuñada el 32-31 a.C. MARCO ANTONIO. Anv.: ANT. AVG. III. VIR. R.P.C. Galera pretoriana a derecha. Rev.: LEG. III. Águila legionaria entre dos insignias. 3,8 grs. AR. (Leves oxidaciones). C-28; Craw-544/15; BMC-193. **MBC+.** **150,-**



1079

1079 Denario. Acuñada el 32-31 a.C. MARCO ANTONIO. CECA VOLANTE. Anv.: ANT. AVG. III. VIR. R.P.C. Galera pretoriana a derecha. Rev.: LEG. V. Águila legionaria entre dos insignias. 3,53 grs. AR. (Leves concreciones). BMC-196; C-32; Craw-544/18; FFC-36. **EBC.** **1.000,-**



1080



1081

1080 Denario. Acuñada el 32-31 a.C. MARCO ANTONIO. CECA VOLANTE. Anv.: ANT. AVG. III. VIR. R.P.C. Galera pretoriana a derecha. Rev.: LEG. XII. Aguila legionaria entre dos insignias. 3,83 grs. AR. Bonita pátina. C-41; Craw-544/26; BMC-204; FFC-46; RRC-1230. **MBC.** 150,-

1081 Denario. Acuñada el 8 a.C. AUGUSTO. LUGDUNUM (Lyon). Anv.: AVGVSTVS DIVI. F. Cabeza laureada de Augusto a derecha. Rev.: (C. CAES.) AVGVS. F. Cayo Cesar galopando a derecha, detrás insignias militares y águila legionaria. 3,52 grs. AR. (Marca de cambista en mejilla y oxidaciones en parte del reverso). Bonita pátina oscura. C-40; RIC-199; BMC-500. **EBC-/MBC+.** 200,-



1082

1082 Denario. Acuñada el 15-13 a.C. AUGUSTO. Anv.: AVGVSTVS DIVI F. Cabeza descubierta de Augusto a derecha. Rev.: IMP. X. Toro a derecha. 3,76 grs. AR. (Ligera rayita en anverso). BONITA. C-137; RIC-167a; BMC-451. **EBC.** 700,-



1083



1084

1083 Cistóforo. Acuñada el 28-27 a.C. AUGUSTO. IONIA. EFESO. RARA. Anv.: IMP. CAESAR DIVI. F. COS. VI LIBERTATIS P. R. VINDEX. Cabeza laureada a derecha. Rev.: PAX. Paz en pie a izquierda, detrás cesta mística, alrededor corona de laurel. 11,07 grs. AR. C-218; RIC- 476. **MBC-** 150,-

1084 Dupondio. Acuñada el 22-23 d.C. LIVIA. MUY ESCASA. Anv.: IVSTITIA. Busto diademado a derecha. Rev.: TI. CAESAR DIVI. AVG. P. M. TR. POT. XXIII alrededor de S. C. 13,11 grs. grs. AE. C-4. **MBC+.** 300,-



1085



1086

1085 Denario. Acuñada el 14-37 d.C. TIBERIO. Anv.: TI. CAESAR DIVI AVG. F. AVGVSTVS. Cabeza laureada de Tiberio a derecha. Rev.: PONTIF. MAXIM. Livia sentada a derecha. 3,75 grs. AR. C-16; RIC-26; BMC-34. **MBC+/MBC.** 90,-

1086 Denario. Acuñada el 14-37 d.C. TIBERIO. Anv.: TI. CAESAR DIVI AVG. F. AVGVSTVS. Cabeza laureada de Tiberio a derecha. Rev.: PONTIF. MAXIM. Livia sentada a derecha. 3,67 grs. AR. Algo descentrada en anverso. C-16; RIC-30. **MBC.** 60,-



1087

1087 Áureo. Acuñada el 14-17 d.C. TIBERIO. Anv.: TI. CAESAR DIVI. AVG. F. AVGVSTVS. Busto laureado a derecha. Rev.: PONTIF. MAXIM. Livia sentada a derecha con cetro y flor. 7,9 grs. AU. (Golpes en anverso). C-15; RIC-27; XC-305. **MBC.** 1.600,-



1088

1089

1088 Sesterce. Acuñada el 40-41 d.C. CALÍGULA. RARA. Anv.: CAESAR DIVI AVG. PRON. AVG. P. M. TR. P. IIII P. P. En exergo: PIETAS. Piedad sentada a izquierda con pátera. Rev.: DIVO AVG. S. C. Templo hexástilo, delante Calígula ceremoniando ante un altar al que un victimario conduce un toro. 24,59 grs. AE. (Oxidaciones). Pátina verde oscura. C-9; RIC-36. **(MBC)**. **360,-**

1089 Denario. Acuñada el 41-42 d.C. CLAUDIO. RARA. Anv.: TI. CLAVD. CAESAR AVG. P. M. TR. P. Cabeza laureada de Claudio a derecha. Rev.: PACI AVGVSTAE. La Paz-Némesis caminando a derecha sujetando caduceo, precedida por una serpiente. 3,76 grs. AR. (Leves rayitas). C-51; RIC-10; BMC-p. 165 nota. **MBC+**. **350,-**



1090

1090 Áureo. Acuñada el 50-54 d.C. CLAUDIO y AGRIPINA HIJA. RARA. Anv.: TI. CLAVD. CAESAR AVG. GERM. P. M. TRIB. POT. P. P. Cabeza laureada de Claudio a derecha. Rev.: (AGRIPIN)AE AVGVSTAE. Busto laureado de espigas de Agripina hija a derecha. 7,68 grs. AU. (Leves rayitas en reverso). BUEN EJEMPLAR. C-3; RIC-80; XC-396. **EBC-**. **5.300,-**



1091

1091 As. Acuñada el 66 d.C. NERÓN. Anv.: IMP. NERO CAESAR AVG. P. MAX. TR. P. P. P. Cabeza laureada a izquierda. Rev.: VICTORIA AVGVSTI S.C. Victoria avanzando a izquierda, con láurea y palma. 12,43 grs. Pátina verde. BONITA PIEZA. C-344; RIC-523. **EBC**. **500,-**



1092

1092 Sesterce. Acuñada el 51 d.C. NERÓN. RARA. Anv.: NERONI CLAVDIO DRVSO GERMANICO COS. DESIG. Busto joven desnudo a derecha. Rev.: EQVESTER O(RD)O PRINCIPI IVVENT. En cuatro líneas sobre escudo. 16,26 grs. AE. BMC S. 195; C-99; RIC-108. **BC+**. **350,-**



- 1093 Sestercio. Acuñada el 54-55 d.C. NERÓN.** ESCASA. Anv.: NERO CLAVD. CAESAR AVG. GER. P. M. TR. P. IMP. P. P. Cabeza laureada a izquierda. Rev.: ROMA S. C. Roma sentada a izquierda sobre coraza y escudos, con Victoria y parazonio con el pie sobre un casco. 25,18 grs. AE. (Algo realzada). Pátina verde oscura. C-262; RIC-273. **EBC.** **850,-**
- 1094 Sestercio. Acuñada el 68-69 d.C. GALBA.** ESCASA. Anv.: SER. GALBA IMP. CAESAR AVG. TR. P. Busto laureado a derecha. Rev.: LIBERTAS PVBLICA S.C. Libertad estante a izquierda portando cetro y bonete. 25,25 grs. AE. Pátina. C-112; RIC-35. **BC+.** **150,-**



- 1095 Denario. Acuñada el 68 d.C. GALBA.** MUY ESCASA. Anv.: SER. GALBA IMPERATOR. Cabeza laureada de Galba a derecha. Rev.: CONCORDIA PROVINCIA. Concordia en pie a izquierda con rama y cornucopia. 3,6 grs. AR. C-34; RIC-49; BMC-217. **EBC-/MBC+.** **800,-**
- 1096 Denario. Acuñada el 69 d.C. VITELIO. TARRACO.** Anv.: A. VITELLIVS IMP. GERMAN. Cabeza laureada a derecha. Rev.: VICTORIA AVGVSTI. Victoria en marcha a izquierda con un escudo. 2,91 grs. AR. (Oxidaciones). C-100. **MBC-.** **150,-**



- 1097 Aureo. Acuñada el 70-72 d.C. VESPASIANO.** Anv.: IMP. CAES. VESP. AVG. P. M. Cabeza laureada de Vespasiano a derecha. Rev.: VIC. AVG. Victoria en pie a derecha sobre globo, con corona y palma. 7,09 grs. AU. Dos restos de soldadura en canto. (Leves rayitas). C-583; RIC-47; XC-698. **MBC-.** **800,-**



- 1098 Denario. Acuñada el 80-81 d.C. JULIA TITI.** RARA. Anv.: IVLIA AVGVSTA TITI AVGVSTI F. Busto a derecha con diadema. Rev.: VENVS AVGVST. Venus en pie a derecha, apoyada en una columna con casco y cetro. 3,45 grs. AR. C14-; RIC-T56; BMC-T141. **MBC+/MBC.** **550,-**



1099



1100

- 1099 Denario. Acuñada el 91-92 d.C. DOMICIANO.** BONITA PIEZA. Anv.: IMP. CAES. DOMIT. AVG. GERM. P. M. TR. P. XI. Cabeza laureada a derecha. Rev.: IMP. XXI COS. XVI CENS. P. P. P. Minerva en pie a izquierda. 3,33 grs. AR. Restos de brillo original. C-271; RIC-733. **EBC.** **120,-**
-
- 1100 Didracma. Acuñada el 81-96 d.C. DOMICIANO. CAPADOCIA.** ESCASA. Anv.: Cabeza laureada de Domiciano a derecha. Rev.: ETO-IG. Athena de pie a derecha, sosteniendo lechuga en su mano derecha, lanza en su mano izquierda. 6,52 grs. AR. RPC- 1669; Sydenham- 124. **MBC-**. **75,-**



1101



1102



- 1101 Sestercio. Acuñada el 97 d.C. NERVA.** Anv.: IMP. NERVA CAES AVG. AVG. P. M. TR. P. COS. III. P. P. Cabeza laureada a derecha. Rev.: FORTVNA AVG VST S.C. Fortuna estante a izquierda portando timón y cornucopia. 27,42 grs. AE. Pátina oscura. C-67; RIC-83. **MBC-**. **200,-**
-
- 1102 Sestercio. Acuñada el 112-114 d.C. TRAJANO.** Anv.: IMP. CAES. NER. TRAIANO OPTIMO AVG. GER. DAC. P. M. TR. P. COS. VI P. P. Busto laureado a derecha. Rev.: SENATVS POPVLVSQVE ROMANVS S. C. Felicidad en pie a izquierda con caduceo y cornucopia. 23,53 grs. AE. (Rayita en anverso). Pátina verde. C-352. **MBC+**. **200,-**



1103



1104



1105



- 1103 Sestercio. Acuñada el 103-111 d.C. TRAJANO.** Anv.: IMP. CAES. NERVAE TRAIANO AVG. GER. DAC. P. M. TR. P. COS V P. P. Cabeza laureada a derecha. Rev.: S. P. Q. R. OPTIMO PRINCIPI S. C. Roma en pie a izquierda, sosteniendo Victoria; a sus pies dacio arrodillado. 26,13 grs. AE. Pátina. (Oxidaciones). C-10. **MBC.** **175,-**
-
- 1104 Sestercio. Acuñada el 104-111 d.C. TRAJANO.** Anv.: IMP. CAES. NERVAE TRAIANO AVG. GER. DAC. P. M. TR. P. COS. V. P. P. Busto laureado a derecha. Rev.: S. P. Q. R. OPTIMO PRINCIPI S. C. Abundancia en pie a izquierda con espigas y cornucopia. A sus pies modio y barco. 23,16 grs. AE. (Oxidaciones). RIC-492. **MBC.** **60,-**
-
- 1105 Sestercio. Acuñada el 103-104 d.C. TRAJANO.** MUY RARO. Anv.: IMP. CAES. NERVAE TRAIANO AVG. GER. DAC. P. M. TR. P. COS. V. P. P. R. Busto laureado a derecha. Rev.: S. P. Q. R. OPTIMO PRINCIPI, exergo SC. Coliseo con arcadas fuera y vista parcial del interior con el obelisco en el centro. 29,7 grs. AE. (Oxidaciones). RIC-571. **BC+**. **100,-**



- 1106 Sestercio. Acuñada el 104-111 d.C. TRAJANO.** Anv.: IMP. CAES. NERVAE TRAIANO AVG. GER. DAC. P. M. TR. P. COS. V. P. P. Busto laureado a derecha. Rev.: S. P. Q. R. OPTIMO PRINCIPI, exergo SC. Templo octástilo. 28,22 grs. AE. (Oxidaciones). RIC-575. **MBC.** **100,-**
- 1107 Sestercio. Acuñada el 98 d.C. TRAJANO.** Anv.: IMP. CAES. NERVA TRAIAN. AVG. GERM. P. M. Busto laureado a derecha. Rev.: TR. POT. (COS.) II P. P. S. C. Concordia sentada a izquierda. 26,60 grs. AE. Grieta. C-619. **MBC-/BC+.** **75,-**
- 1108 Denario. TRAJANO.** Anv.: IMP. CAES. NERVA. TRAIAN. AVG. GERM. Cabeza laureada a derecha. Rev.: P. M. TR. P. COS. IIII P. P. Marte a derecha con lanza y trofeo. 3,01 grs. AR. (Leves oxidaciones). C-228. **MBC.** **50,-**



- 1109 Denario. Acuñada el 107-113 d.C. TRAJANO.** MUY RARA. Anv.: Cabeza de M. Claudius Marcellus a derecha, detrás triqueta, delante MARCELLINVS. Rev.: IMP. CAES TRAIAN AVG GER DAC PP REST. MARCELLVS COS. QVINQ. Cónsul colocando un trofeo en el templo de Júpiter. 3,36 grs. AR. Restitución de Trajano. Esta rara moneda copia el denario de CLAUDIA de P. Cornelius Lentulus Marcellinus (Crawford 439/1; FFC-571). Trajano realizó una serie de restituciones de monedas de la República con el objetivo de revivir las glorias pasadas y conectarlas con las glorias venideras, así como recordar las viejas costumbres religiosas y aristocráticas. Pátina. RIC-809; S-11a. **MBC.** **1.500,-**



- 1110 Áureo. Acuñada el 112-117 d.C. PLOTINA.** RARÍSIMA. Anv.: PLOTINA AVG. IMP. TRAIAN. Busto diademado y drapeado a derecha. Rev.: CAES. AVG. GERMA. DAC. COS. VI P. P. Vesta sentada a izquierda con palladium y cetro. 7,12 grs. AU. BMC-525 (Trajano); C-5; Calicó-1146; RIC-730 (Trajano). **MBC-.** **6.000,-**



1111



1112



1113



- 1111 Sestercio. Acuñada el 118 d.C. ADRIANO.** Procedente de la colección Scipio. Anv.: IMP. CAESAR TRAIANVS HADRIANVS AVG. Busto laureado a derecha con hombro izquierdo drapeado. Rev.: PONT. MAX. TR. POT. COS. DES. III. En exergo ANNONA AVG. Abundancia en pie a izquierda con dos espigas y cornucopia, modio a sus pies. 18,87 grs. AE. (Cospel faltado en parte debido a oxidaciones, con rayitas y graffitis en el campo. Cospel frágil e inestable debido al estado del cobre). C-180 var. (sólo laureado); RIC-560; BMC-1143. **(EBC+)**. **200,-**
-
- 1112 Sestercio. Acuñada el 134-138 d.C. ADRIANO.** Anv.: HADRIANVS AVGVSTVS P. P. Cabeza laureada a derecha. Rev.: HILARITAS P. R. COS. III S. C. Hilaridad en pie a izquierda con cornucopia y palma, a sus pies hombre y mujer. 23,36 grs. AE. Pátina verde. C-817; RIC 970. **MBC+**. **175,-**
-
- 1113 Sestercio. Acuñada el 132-134 d.C. ADRIANO.** Anv.: HADRIANVS AVGVSTVS. Busto laureado a derecha. Rev.: IVSTITIA AVG. COS. III S. C. Justicia sentada a izquierda con cetro y pátera. 25,62 grs. AE. Pátina oscura. C-889. **MBC-**. **75,-**



1114



- 1114 Sestercio. Acuñada el 134-138 d.C. ADRIANO.** ESCASA. Anv.: HADRIANVS AVGVSTVS P. P. Busto descubierto a derecha. Rev.: RESTITVTORI ORBIS TERRARVM S.C. Adriano estante a izquierda alzando una mujer con corona mural. 21,96 grs. AE. Pátina. (Rayitas). C-1285; RIC-594. **MBC**. **350,-**



1115



1116



- 1115 Sestercio. Acuñada el 134-138 d.C. ADRIANO.** Anv.: HADRIANVS AVGVSTVS P. P. Busto a derecha. Rev.: S. C. Diana a izquierda con arco y flecha. 26,66 grs. AE. Pátina verde oscura. C-1362; RIC-777. **MBC**. **125,-**
-
- 1116 Sestercio. Acuñada el 117-138 d.C. SABINA.** Anv.: SABINA AVGVSTA HADRIANI AVGVSTVS P. P. Busto revestido a la derecha con diadema y trenza. Rev.: (VESTA) S. C. Vesta sedente a izquierda portando cetro y paladión. 27,52 grs. AE. Pátina oscura. C-82. **MBC-/BC+**. **60,-**



1117



1118



1117 Sestercio. Acuñada el 137 d.C. AELIO. Anv.: AELIUS CAESAR. Busto a derecha. Rev.: PIE-TAS/S-C; TR POT COS II. Piedad a izquierda delante altar. 24,37 grs. AE. RIC-1061. **MBC-**. **90,-**

1118 Sestercio. Acuñada el 140-144 d.C. ANTONINO PÍO. MUY ESCASA. Anv.: ANTONINVS AVG PIVS P. P. TR. P. COS. III. Cabeza laureada a derecha. Rev.: REX ARMENIS DATVS S.C. Antonino estante a izquierda coronando al rey de Armenia. 23,1 grs. AE. Pátina verde. (Oxidaciones). C-686; RIC-619. **MBC**. **300,-**



1119



1120



1119 Denario. Acuñada el 140 d.C. ANTONINO PÍO y MARCO AURELIO. Anv.: ANTONINVS AVG. PIVS P. P. TR. P. COS. III. Cabeza laureada de Antonino Pío a derecha. Rev.: AVRELIVS CAESAR AVG. P. III F. COS. Cabeza descubierta de Marco Aurelio a derecha. 3,18 grs. AR. C-15; RIC-417a; BMC-155. **MBC+**. **200,-**

1120 Denario. Acuñada el 140 d.C. ANTONINO PÍO y MARCO AURELIO. Anv.: ANTONINVS AVG. PIVS P. P. TR. P. COS. III. Cabeza descubierta de Antonino Pío a derecha. Rev.: AVRELIVS CAESAR AVG. P. II F. COS. Cabeza descubierta de Marco Aurelio a derecha. 3,09 grs. AR. C-21d; BMC-150. **MBC+**. **300,-**



1121



1122



1123



1121 Denario. Acuñada el 141 d.C. FAUSTINA MADRE. Anv.: DIVA FAVSTINA. Busto a derecha. Rev.: AVGVSTA. Ceres en pie a izquierda con velo, portando dos espigas y antorcha. AR. C-78; RIC-360; BMC-408. **MBC+**. **70,-**

1122 Denario. Acuñada el 168 d.C. MARCO AURELIO. Anv.: M. ANTONINVS AVG. ARM. PARTH. MAX. Cabeza laureada a derecha. Rev.: FORT. RED. TR. P. XXII IMP. V COS. III. Fortuna sentada a izquierda, con timón y cornucopia. 3,36 grs. AR. C-208. **MBC+**. **60,-**

1123 Denario. Acuñada el 175 d.C. FAUSTINA HIJA. Anv.: FAVSTINAE AVG. PII AVG. FIL. Busto a derecha. Rev.: LAETITIAE PVBLICAE. Alegría en pie a izquierda. 3,32 grs. AR. Bella pieza. C-155; RIC-A506a; BMC-A1048. **SC/EBC+**. **150,-**



1124



1125



1124 Denario. Acuñada el 166 d.C. LUCIO VERO. Anv.: L. VERSVS AVG. ARM. PARTH. MAX. Cabeza laureada a derecha. Rev.: TR. P. VI IMP. IIII COS. II. Paz en pie a izquierda. En exergo: PAX. 3,29 grs. AR. BMC-416; C-126; RIC-546. **EBC-**. **175,-**

1125 Sestercio. Acuñada el 170 d.C. LUCILA. Anv.: LVCILLA AVGVSTA. Busto a derecha. Rev.: CERES. S.C. Ceres sedente en cesta mística con serpiente sujetando antorcha encendida y espigas. 21,32 grs. AE. (Oxidaciones). C-2. **MBC-**. **125,-**



1126



1127



1126 Sestercio. Acuñada el 190 d.C. CÓMODO. Anv.: M.COMMODVS ANT.P FELIX AVG.BRIT. P.P. Busto a derecha. Rev.: APOL. MONETAE (P.M. TR.P. X) IMP. VIII. COS. VI. S. C. APOLO A DERECHA APOYADO EN COLUMNA. 22,65 grs. AE. c-19; RIC-559. **MBC/MBC-**. **175,-**

1127 Sestercio. Acuñada el 177-192 d.C. COMODO. Anv.: M COMMODVS ANT P FELIX AVG BRIT. Rev.: MINER. VICT. P. M. TR. P. XIII. IMP. VIII. COS. V. P. P. S. C. Minerva con victoria a izquierda, detrás trofeo. 26,27 grs. AE. C-369; RIC-528. **MBC+/MBC**. **60,-**



1128



1129



1128 Sestercio. Acuñada el 182 d.C. CRISPINA. Anv.: CRISPINA AVGVSTA. Busto a derecha. Rev.: LAETITIA S. C. Alegría en pie a izquierda con guirnalda y timón sobre globo. 27,51 grs. AE. C-27; RIC-699. **MBC/MBC-**. **75,-**

1129 Sestercio. Acuñada el 193 d.C. PERTINAX. MUY RARA. Anv.: IMP. CAES. P. HELV. PERTINAX (AVG). Busto laureado a derecha. Rev.: VOT. (DECE. TR. P.) COS. II. S. C. Pertinax estante a izquierda, ceremoniando sobre un altar. 24,38 grs. AE. (Oxidaciones). C-58; RIC-24. **MBC-/BC+**. **250,-**



1130



1130 Sestercio. Acuñada el 193 d.C. DIDIO JULIANO. RARA. Anv.: IMP. CAES. DID. SEVER. IVLIAN. AVG. Cabeza laureada a derecha. Rev.: P. M. TR. P. (COS). S.C. Fortuna a izquierda. 20,86 grs. AE. (Oxidaciones). C-12. **MBC-**. **425,-**



1131



1132



1133



1131 Denario. Acuñada el 194-195 d.C. CLODIO ALBINO. Anv.: D. CLOD. SEPT. ALBIN. CAES. Cabeza descubierta a derecha. Rev.: COS. II. Esculapio en pie a izquierda dando de comer a una serpiente. 2,72 grs. AR. C-9; RIC-2; BMC-88. **MBC**. **100,-**

1132 Denario. Acuñada el 193-195 d.C. CLODIO ALBINO. ESCASA. Anv.: D. CLOD. SEPT. ALBIN. CAES. Busto a derecha. Rev.: FELICITAS (COS II). Felicitas de pie a izquierda con lanza y caduceo. 2,91 grs. AR. C-15; RIC-4. **MBC/MBC-**. **75,-**

1133 Denario. Acuñada el 202-210 d.C. SEPTIMIO SEVERO. Anv.: SEVERVS PIVS AVG. Cabeza laureada a derecha. Rev.: FVNDATOR PACIS. Emperador en pie a izquierda, portando rama y rollo. 3,58 grs. AR. C-205; RIC-265. **MBC+**. **40,-**



1134



1135

1134 Denario. Acuñada el 202-210 d.C. SEPTIMIO SEVERO. Anv.: SEVERVS PIVS AVG. Cabeza laureada a derecha. Rev.: INDVLGENTIA AVGG. IN CARTH. Diosa Celeste a lomos de un león a derecha, portando haz de rayos y cetro. 3,75 grs. AR. C-222; RIC-266; BMC-335. **EBC/EBC-**. **125,-**

1135 Denario. Acuñada el 211-217 d.C. JULIA DOMNA. Anv.: IVLIA PIA FELIX AVG. Busto a derecha. Rev.: VESTA. Vesta en pie a izquierda con cetro y paladión. 3,42 grs. AR. Acuñación de Caracalla. Pátina. C-230. **EBC-/MBC+**. **50,-**



1136

1136 Denario. Acuñada el 196-211 d.C. JULIA DOMNA y CARACALLA. RARA. Anv.: IVLIA AVGVSTA. Busto de Julia a derecha. Rev.: ANTONINVS PIVS AVG. Busto joven laureado de Caracalla. 2,68 grs. AR. Restos de brillo original. Bonita. C-1; RIC-544 (Septimio Severo); BMC-8 (Septimio Severo). **EBC-**. **500,-**



1137

1138

1139

1137 Denario. Acuñada el 210-213 d.C. CARACALLA. Anv.: ANTONINVS PIVS AVG. BRIT. Busto adulto a derecha. Rev.: MARTI PROPUGNATORI. Marte a izquierda con trofeo. 2,97 grs. C-150; RIC-223; BMC-87. **EBC-**. **100,-**

1138 Denario. Acuñada el 200-202 d.C. GETA. Anv.: P. SEPT. GETA CAES. PONT. Busto a derecha con cabeza descubierta. Rev.: VICT. AETERN. Victoria en vuelo a izquierda con rama y escudo. 3,22 grs. AR. Pátina. C-206; RIC-S723. **EBC-/MBC+**. **50,-**

1139 Sesterccio. Acuñada el 217 d.C. MACRINO. ESCASA. Anv.: IMP. CAES M. OPEL. SEV. MACRINVS AVG. Busto laureado y con coraza a derecha. Rev.: PONTIF. MAX. TR. P. COS. P. P. S. C. Fidelidad estante portando dos enseñas militares. 18,23 grs. AE. Pátina. (Oxidaciones). C-61; RIC-141. **MBC-**. **225,-**



1140

1140 Denario. Acuñada el 218 d.C. DIADUMENIANO. ESCASA. Anv.: M. OPEL ANT. DIADVMIAN. CAES. Busto descubierta a derecha. Rev.: PRINC. IVVENTTIS. Diadumeniano en pie a izquierda con vara y cetro, a la derecha dos estandartes. 2,62 grs. AR. Restos de brillo original. Bonita pieza. C-14; RIC-109; BMC-82. **EBC+/EBC.** **600,-**



1141



1142

1141 Denario. Acuñada el 219 d.C. JULIA PAULA. Anv.: IVLIA PAVLA AVG. Busto a derecha. Rev.: CONCORDIA. Concordia sentada a izquierda. 2,39 grs. AR. C-6a; RIC-211; BMC-172. **EBC-**. **140,-**

1142 Denario. Acuñada el 220 d.C. AQUILIA SEVERA. MUY ESCASA. Anv.: IVLIA AQVILIA SEVERA AVG. Busto a derecha. Rev.: CONCORDIA. Concordia en pie a izquierda. 2,95 grs. AR. Restos de brillo original. Bonita pieza. C-2; RIC-226; BMC-335. **SC-**. **450,-**



1143



1144

1143 Sestercio. Acuñada el 218-224 d.C. JULIA MAESA. MUY ESCASA. Anv.: IVLIA MAESA. Busto a derecha. Rev.: FECUNDITAS AVGVSTAE. Fecundidad sedente con cornucopia y dando la mano a un niño. 22 grs. AE. RIC-410. **MBC-**. **175,-**

1144 Denario. Acuñada el 222-235 d.C. ORBIANA. ESCASA. Anv.: SALL. BARBIA ORBIANA AVG. Busto diademado a derecha. Rev.: CONCORDIA AVGG. Concordia sentada a izquierda. 3,05 grs. AR. C-1; RIC-319; BMC-287. **EBC**. **200,-**



1145



1146

1145 Sestercio. Acuñada el 235 d.C. JULIA MAMEA. Anv.: IVLIA MAMAEA AVGVSTA. Busto diademado a derecha. Rev.: FELICITAS PVBLICA S. C. Felicidad en pie a izquierda con caduceo y reposando en una columna. 21,25 grs. AE. (Pequeñas oxidaciones). C-21. **MBC-**. **40,-**

1146 Denario. Acuñada el 235-238 d.C. MAXIMINO I. Anv.: IMP. MAXIMINVS PIVS AVG. Busto laureado a derecha. Rev.: P. M. TR. P. P. II. COS. P. P. Maximino en pie entre estandartes. 2,87 grs. AR. C-55; RIC-3; BMC-77. **EBC/EBC+**. **75,-**



1147

1147 Denario. Acuñada el 235-236 d.C. PAULINA. RARA. Anv.: DIVA PAVLYNA. Busto velado a derecha. Rev.: CONSECRATIO. Pavo real de frente con la cola desplegada. 3,24 grs. BUEN EJEMPLAR. C-1; RIC-1; BMC-135. **EBC**. **600,-**

1148 Denario. Acuñada el 235-236 d.C. PAULINA. RARA. Anv.: DIVA PAVLYNA. Busto velado a derecha. Rev.: CONSECRATIO. Paulina sobre pavo real. 2,86 grs. AR. C-2; RIC-2; BMC-127. **EBC-/MBC+**. **475,-**



1149



1150



1149 AE 26. Acuñada el 238-244 d.C. GORDIANO III y TRANQUILINA. Anv.: Bustos enfrentados de Gordiano y Tranquilina, alrededor leyenda. Rev.: Figura de pie a izquierda con cornucopia y patera. 13,18 grs. AE. (Golpe de punzón). GIC-No Cat. **MBC.** **50,-**

1150 AE34. Acuñada el 238-244 d.C. GORDIANO III. ANTIOCHIA. PISIDIA. Anv.: IMP.CAES.M.ANT.GORDIANVS.AVG. Busto a derecha. Rev.: ANTIOCHIA COLONIA CAESARIA S.R. Helios en cuadriga a izquierda. 25,74 grs. AE. Pátina verde. SNG.BN-1230. **MBC.** **75,-**



1151



1152



1151 Denario. Acuñada el 241 d.C. GORDIANO III. ESCASA ASÍ. Anv.: IMP. GORDIANVS PIVS FEL. AVG. Busto laureado a derecha. Rev.: DIANA LVCIFERA. Diana en pie a derecha con antorcha. 3,02 grs. AR. C-69; RIC-127. **SC-/EBC+.** **80,-**

1152 Sestercio. Acuñada el 248 d.C. OTACILIA SEVERA. Anv.: MARCIA OTACIL. SEVERA AVG. Busto a derecha. Rev.: SAECVLARES AVGG. S. C. Hipopótamos a derecha. 10,81 grs. AE. (oxidaciones saltadas en canto). C-65. **(MBC).** **30,-**



1153



1154



1153 Tetradracma. Acuñada el 244-249 d.C. OTACILIA SEVERA. ANTIOQUÍA. Anv.: Busto diademado a derecha. Rev.: Águila en pie encima de una palma, sosteniendo una corona en su pico. 11,02 grs. Ve. Encapsulada por NGC AU Strike 4/5, surface 3/5. (n°-2410518-002). (Grieta). Prieur-383. **EBC-.** **40,-**

1154 Sestercio. Acuñada el 246-249 d.C. FILIPO II. Anv.: IMP.M.IVL. PHILIPPVS AVG. Busto laureado a derecha. Rev.: LIBERALITAS AVGG.III.S.C. Filipo I y II sentados a izquierda en sillas curules. 17,80 grs. AE. C-18; RIC-267 de Filipo. **MBC+.** **90,-**



1155



1156



1155 Sestercio. Acuñada el 249-251 d.C. TRAJANO DECIO. Anv.: IMP. C. M. Q. TRAIANVS DECIVS AVG. Busto laureado a derecha. Rev.: PANNONIAE S. C. Dos Pannonias en pie con dos estandartes. 18,03 grs. AE. (Oxidaciones). C-87. **MBC+/MBC.** **150,-**

1156 Antoniniano. Acuñada el 249-251 d.C. HERENNIA ETRUSCILLA. Rev.: PVDICITIA AVG. Pudibundez en pie a izquierda con cetro y velo. 3,3 grs. AR. C-17; RIC-58. **EBC-/MBC+.** **60,-**



1157



1158

1157 Sestercio. Acuñada el 251-254 d.C. TREBONIANO GALO. Anv.: (IMP. CAES.) C. VIBIVS TREBONIA(NVS GAL)LVS AVG. Busto laureado a derecha. Rev.: (SAL)VS AVGG. S. C. Salud en pie a derecha dando de comer a una serpiente. 18,21 grs. AE. (Algo recortada). Pátina oscura. C-115; RIC-121. **MBC.** **60,-**

1158 Tetradracma. Acuñada el 251-253 d.C. TREBONIANO GALO. ANTIOQUÍA. Anv.: Busto laureado a derecha, alrededor leyenda. Rev.: Águila en pie de frente, cabeza a izquierda, alrededor leyenda. 10,77 grs. AE. Prieur-664. **MBC+.** **60,-**



1159



1160

1159 Sestercio. Acuñada el 251-253 d.C. VOLUSIANO. Anv.: IMP. CAE. C. VIB. VOLVSIANO AVG. Busto laureado a derecha. Rev.: P(AX AV)GG. S. C. Paz en pie a izquierda. 20,62 grs. AE. Pátina verde. C-74. **MBC+.** **60,-**

1160 Sestercio. Acuñada el 255 d.C. MARINIANA. MUY ESCASA. Anv.: DIVAE MARINIANAE. Busto velado a derecha. Rev.: CONSECRATIO S. C. Pavo real, de frente con la cola desplegada. 19,23 grs. AE. (Oxidaciones). C-12. **MBC-.** **200,-**



1161



1162



1163

1161 Tetradracma. Acuñada el 274-275 d.C. AURELIANO. ALEJANDRIA. Anv.: Busto laureado a derecha, alrededor leyenda. Rev.: Águila en pie a derecha con palma, entre L y Gamma. 10,87 grs. Ve. GIC-4750 var. **MBC+/EBC-.** **50,-**

1162 Argenteo o Silicua. Acuñada el 294 d.C. MAXIMIANO HÉRCULES. ESCASA. Anv.: MAXIMIANVS AVG. Busto laureado a derecha. Rev.: VIRTVS MILITVM. Los cuatro césares en sacrificio ante entrada de campamento. 2,73 grs. AR-. Cospel roto y falto en la parte superior del canto. C-622; RUC-102b. **(SC-).** **50,-**

1163 Follis. 310-311 d.C. MAXIMINO II DAZA. ALEJANDRÍA. Rev.: GENIO IMPERATORIS. En exergo: ANT. Genio en pie a derecha, sobre la cabeza modio, portando pátera y cornucopia. En campo HTB. AE. C-63. **EBC-.** **40,-**



1164



1165

1164 Follis. Acuñada el 312-313 d.C. CONSTANTINO I. TREVERI. Rev.: MARTI CONSERVATORI. En exergo: PTR. 6,47 grs. AE. Pátina verde oscura. **EBC-.** **40,-**

1165 Miliarensis. Acuñada el 350-355 d.C. CONSTANCIO II. ROMA. RARA. Anv.: D.N. CONSTANTIVS P.F. AVG. Busto diademado a derecha. Rev.: VIRTVS EXERCITVS, en exergo R. Soldado a derecha con escudo y lanza invertida. 4,08 grs. AR. C-326. **MBC-.** **300,-**



1166

1166 **Sólido. Acuñada el 491-518 d.C. ANASTASIO I. CONSTANTINOPLA.** Anv.: CONSTANTINOPLA. S. N. ANASTASIVS PP. AVG. Busto de frente con coraza, casco, lanza y escudo. Rev.: VICTORIA AVGGG A. En exergo: CONOB. Victoria en pie a izquierda, sosteniendo cruz larga, detrás estrella en campo. 4,36 grs. AU. S-3. **MBC-**.

250,-

MONEDAS VISIGODAS



1167

1167 **Triente. SISEBUTO (612-621). TARRACONA (Tarraconensis).** MUY RARA. Anv.: +SISEBVTVS RE+. Rev.: +TARR:Co:AIV:o: 1,36 grs. AU. JB-50 mismo cuño; Miles-177c; VCC-274.2. **EBC.**

2.500,-



1168

1169

1168 **Triente. SUINTILA (621-631 d.C.). ELIBERRI (Baética).** Anv.: SVINTILA RE. Rev.: PIVS ELIBERI. 1,46 grs. AU. Pátina. CNV- 288.3. **EBC.**

400,-

1169 **Tremisis. ANONIMA. A NOMBRE DE JUSTINIANO I.** Anv.: DN IVSTINIIVS IPVC. Busto laureado a derecha. Rev.: VICTOLI CVTONAVI. Victoria a derecha con palma y laurea, en exergo CONOB (B invertida). 1,43 grs. AU. **MBC+.**

250,-

MONEDAS HISPANO-ÁRABES

CALIFATO



1170

1171

1170 **Dinar. 359H. AL-HAQEM II. MEDINA AZAHARA.** BELLA. Anv.: Citando ´ Amir debajo. Rev.: Citando al-Hajib / Ja´ far. 3,62 grs. AU. V-471; Miles-525a.

700,-

1171 **Dinar. 388H. HIXEM II. AL-ANDALUS.** Rev.: ´ Amir debajo. 3,27 grs. AU. V-537 sim. por fecha pero distribución de anverso distinta. **MBC.**

600,-



1172

1172 **Dinar. 401H. HIXEM II. AL-ANDALUS.** MUY RARA. Anv.: Citando ´ Abd Allah debajo. Rev.: Doble acuñación en anverso. 3,72 grs. AU. V-700; Miles-345c; Prieto-12a. **EBC-/MBC+.**

1.000,-

TAIFAS-HAMMUDÍES



1173

1173 **Dirham. 419H. YAHYA AL-MUTALI. MEDINA. CEUTA.** 3,26 grs. AR. V-676. **MBC.**

80,-

ALMORÁVIDES



1174

1174 **Dinar. 519H. ALÍ BEN YUSUF. AL-MARIYA (Almeria).** Rev.: Letra bajo el área y debajo entre las dos gráficas. 3,94 grs. AU. V-1650; Haz-287. **MBC+.**

600,-

TAIFAS ALMORÁVIDES



1175

1175 **Dinar. 536H. ALÍ BEN YUSUF y EL EMIR TASHFIN. MADINAT FAS (Fez).** Anv.: Al-imam ´ abd Allah al- ´ abbasí. AU. V-1808; Haz-378. **MBC+.**

600,-



1176

1176 Dinar. 538H. TASHFÍN BEN ALÍ. ESCASA ASÍ. AU. V-1861; Haz-418. EBC.

650,-



1177

1177 Dinar. 547H. MUHAMMAD BEN SA´D. RARÍSIMA. Rev.: Leyenda en 5 líneas citando al califa abasida al-Muqtafi. AU. Considerado uno de los dinares más raros de Ali Ben Sa´d, este tipo probablemente fue acuñado durante los primeros meses del 547H (1152 d.C.). La distribución de leyenda es distinta de V-1941 con la misma fecha. V-1940; Rodríguez Lorente (Murcia)-55; Kassis-83. (EBC-). 6.000,-



1178

1178 Dinar. 547H. MUHAMMAD BEN SA´D. RARA. AU. (Ligera oxidación en reverso). Bonita acuñación. V-1941; Rodríguez Lorente (Murcia)-56; Kassis-85. EBC-.

1.200,-

TAIFA DE BADAJOZ



1179

1179 Fracción de Dinar. Anónima incierta. RARA. 0,66 grs. Electrón. Codera y otros autores atribuyeron estos ejemplares a Almería debido a algunas piezas encontrados en tesorillos de esa zona, aunque aparecieron ejemplares de las taifas de Toledo, Badajoz, Córdoba, Valencia, Dénia y Zaragoza. Codera y Zaidin (1897) 1047 bis; Ibrahim, Canto (2003) Suplemento a los Reinos de Taifas, n° 169; (Real Academia de la Historia, 2296 a 2298). **MBC+**.

90,-

TAIFA DE TOLEDO



1180

1180 Dirham. YAHYA AL-MAMUN. ESCASA. AE. Prieto-337; V-1109. **MBC-**.

80,-

TAIFA DE TOLEDO Y VALENCIA



1181



1182

1181 Fracción de Dinar. Yahya al-Ma' mun. 1,25 grs. Electrón. Acunación floja en parte. V-1110; Prieto 335. **MBC-**.

60,-

1182 Fracción de Dinar. Yahya al-Ma' mun. 1,04 grs. Electrón. Acunación floja en parte. V-1110; Prieto 335. **MBC-/MBC**.

70,-

ALMOHADES



1183



1184



1185



1186



1187

1183 Dirham. Anónima en nombre de al-Mahdi. 1,52 grs. AR. V-2088; Haz-1101. **EBC**.

25,-

1184 Dirham. Anónima en nombre de al-Mahdi. 1,41 grs. AR. V-2088; Haz-1101. **EBC**.

25,-

1185 Dirham. Anónima en nombre de al-Mahdi. sin ceca. Anv.: Dos símbolos florales debajo. 1,55 grs. AR. V-2088 var; Haz-1101 var. **EBC**.

30,-

1186 Dirham. Anónima en nombre de al-Mahdi. sin ceca. Anv.: Dos símbolos florales debajo. 1,5 grs. AR. V-2088 var; Haz-1101 var. **EBC**.

30,-

1187 Dirham. ANÓNIMA A NOMBRE DE AL-MAHDI. 1,5 grs. AR. Pátina. HAZ-1101; V-2088. **MBC+**.

15,-



1188



1189



1190

- | | | |
|------|---|------|
| 1188 | Dirham. Anónima en nombre de al-Mahdi. SIJILMASSA (Sejilmesa). RARA. 1,53 grs. AR. V-2106; Haz-1094. MBC+ . | 70,- |
| 1189 | 1/2 Dirham. Abd al-Mumin ibn Ali. RARA. 1,5 grs. AR. Bella, con la leyenda en cúfico geométrico . V-2113 sim.; Haz-1068; Hohertz (2018) - 549. EBC- . | 70,- |
| 1190 | Dirham. Anónima en nombre de al-Mahdi. Zajandar. RARA. Anv.: Símbolo floral debajo a derecha. 1,39 grs. AR. V- No Cat; Haz- No Cat. EBC- . | 70,- |

TAIFAS ALMOHADES



1191

- | | | |
|------|--|-------|
| 1191 | Dirham. Anónima en nombre de al´ Abbasi, acuñada por el rebelde al-Yanasthi? ¿Ceuta?. MUY RARA. Rev.: Al´ Abbasi en la III línea. 0,77 grs. AR. No se aprecia bien la ceca, posiblemente Ceuta. Medina considera que este tipo fue acuñado por los Banu Hud de Murcia, aunque todas sus monedas son redondas. Haz-1117; Medina-211; Hohertz-660. BC+ . | 100,- |
|------|--|-------|

BANU HUD-REYES DE MURCIA



1192



1193

- | | | |
|------|---|---------|
| 1192 | Dirham. Muhammad al-Mutawakkil. RARA. 1,5 grs. AR. Resto de soldadura. V-2140; Rodriguez Lorente (Murcia) -113. MBC. | 130,- |
| 1193 | 1/4 Dinar. S/F. MUHAMMAD AL-WATHIQ. sin ceca. MUY RARA. 1 grs. AU. Cospel algo alabeado en el margen, pero acuñación muy cuidada y con toda la leyenda visible. Medina-220; Rodriguez Lorente (Murcia) -103. MBC. | 1.200,- |

MERENÍES



1194

- | | | |
|------|---|-------|
| 1194 | Dinar. ABU´ L -HASSAN ´ ALI. AU. Bonita acuñación, algo floja en los cuartos habitual en este tipo de emisiones. A-528.3; Haz-767. EBC- . | 600,- |
|------|---|-------|



1195

1195 Dinar. **AB ʿ INAN FARIS. SIJILMASSA (Seijlmasa)**. Rev.: Citando a a ʿ bd Allah al-mutawakkil ʿ ala Allah Faris. 4,64 grs. AU. A-531; Haz-782/84. **MBC+**.

250,-

ABASIDAS



1196

1196 Dinar. **264H. AL-MUQTADIR. MADINAT AL-SALAM**. 4,14 grs. AU. A-239.5. **MBC+**.

250,-

MONEDAS MEDIEVALES

MONEDA CATALANA LOCAL Y PELLOFES



1197

1197 Pugesa. **TERESA D ʿ ENTENÇA. COMTAT D ʿ URGELL**. Anv.: TE (flor). C (flor) OM. (flor). Escudo redondeado de abajo con campo ajedrezado. 0,37 grs. Latón incuso. Pátina verde. Cru.VS-131. **MBC**.

100,-

CATALUNYA-ARAGÓN



1198



1199



1200



1198 Pirral. **PERE II. SICILIA**. Anv.: COSTA DEI GRA ARAGO 3 SICIL REGIA. Águila coronada de alas desplegadas. Rev.: P DEI GRA ARAGON 3 SICIL REX. Armas catalanas. 2,81 grs. AR. (limpiada). Cru.VS-328. **MBC**.

60,-

1199 Croat. **ALFONS II. BARCELONA**. ESCASA. Anv.: ALFOSVS:DEI:GRACIA:REX:. Efigie coronada a izquierda. Rev.: CIVI-TAS:-BACK-NONA. Anillos en 1er y 4º espacios. 2,92 grs. AR. Cru.VS-331. **MBC+**.

200,-

1200 Croat. **ALFONS III. BARCELONA**. Anv.: ALFONSVS DEI GRACIA REX. Busto coronado a izquierda. Vestido partido con 3 flores de 6 pétalos. Rev.: CIVI-TASB-ARCh ʿ -NONA. Anillos en 2º y 3er espacios. 3,01 grs. AR. Cru.VS-366.1. **MBC**.

90,-



1201

1201 Florí. PERE III. VALENCIA. Anv.: S IOHA-NNES B. Marca: torre. Rev.: ARAG-O REX.P. 3,04 grs. AU. Cru.VS-392. **MBC.** **300,-**



1202



1203



1204



1202 Croat. PERE III. BARCELONA. Anv.: PETRVS.DEI.GRACIA.REX. Vestido de tres flores de 6 pétalos. Rev.: CIVI-TAS B-ARCH' -NONA. CIVI en tres puntos. 2,64 grs. AR. Letras A y U latinas. (Leve falta de cospel). Cru.VS-402. **MBC.** **150,-**

1203 Croat. PERE III. BARCELONA. Anv.: PETRVS:DEI:GRACIA:REX. Cruz entre flores de 5 pétalos en el vestido. Rev.: CIVI-TASB-ARCh' -NONA. Anillos en 1er y 4º espacios. 2,9 grs. AR. Cru.VS-408. **MBC/MBC+.** **100,-**

1204 RaI. JOAN I. VALENCIA. RARA. Anv.: IOANES:DEI:GRACIA:REX:ARAGO. Efigie de frente coronada en orla lobulada. Rev.: VALENCIE:MAIORICARUM:SAR. Armas valencianas coronadas. 2,85 grs. AR. Pátina y oxidaciones en anverso. Cru.VS-480. **MBC.** **120,-**



1205



1206



1205 Florí. MARTÍ I. MALLORCA. RARA. Anv.: S.IOHA-NNES.B. Marcar: M gótica y buey- San Juan-buey. 3,46 grs. AU. Tanto Crusafont como Comas no referencian esta variante. Cru.Vs y Cru.Co-Nocat. **MBC.** **350,-**

1206 1/2 Florí. MARTÍ I. MALLORCA. Anv.: S.IOHA-NNES B. Marca: M gótica, ¿perro? y buey. Rev.: ARAGO-REX MAR. 1,73 grs. AU. Cru. VS-492 Var. **MBC.** **180,-**



1207



1208



1207 RaI. MARTÍ I. VALENCIA. BONITA PIEZA. Anv.: MARTIN9:(DEI):GRACIA:ARA:REX. Rev.: VALENCIE:MAIORICARVM:SAR. 3,4 grs. AR. Bonita pátina de colección antigua. Cru.VS-527.1. **EBC-/EBC.** **450,-**

1208 RaI. MARTÍ I. VALENCIA. Anv.: MARTIN9:DEI:GRACIA:REX:ARA. Busto coronado de frente. Rev.: VALENCIE:MAIORICARUM:SAR. Armas valencianas coronadas entre lóbulos. 3,3 grs. AR. Cru.VS-527.1. **MBC.** **90,-**



1209



1209 Florí. ALFONS IV. VALENCIA. Anv.: S.IOHA.NNES.B. Marca Corona. Rev.: ARAG-O.REX.A. Flor de lis. 3,51 grs. AU. Cru.VS-811.1. **MBC.** **300,-**



1210



1211



1212



- 1210** Croat. **ALFONS IV. PERPINYÀ**. Anv.: ALFONS9:DI:GRA:REX:ARAGO. Efigie coronada a izquierda. Rev.: COMS-BARK-NONA-ROCIL. Anillos en 2º y 3er espacios. 3,13 grs. AR. Cru.VS-825.2 var. **MBC**. **80,-**
- 1211** **Ral. ALFONS IV. VALENCIA**. MUY RARA ASÍ. Anv.: Busto de frente. ✠ALFONSUS:DI:GRA:REX•ARAGO. Rev.: Armas de València. ✠VALENCIE:MAIORICARUM:SAR. ** en los ángulos de los lóbulos. 3,25 grs. Pátina. Bellísima. Cru.CG-2907d; Cru.VS-864.2. **EBC/EBC+**. **575,-**
- 1212** **Ral. ALFONS IV. VALENCIA**. Anv.: +ALFONSVS:DI:GRA:REX:ARAGO. Busto coronado de frente. Rev.: +VALENCIE. MAIORICARVM:SAR. Armas valencianas coronadas. 3,29 grs. AR. Pátina. Cru.VS-864.2. **MBC+**. **100,-**



1213



1214



1215



- 1213** **Ral. ALFONS IV. VALENCIA**. Anv.: +ALFONSVS:DI:GRA:REX:ARAGO. Busto coronado de frente. Rev.: +VALENCIE. MAIORICARVM:SAR. Armas valencianas coronadas. 2,89 grs. AR. (Golpes). Cru.VS-864.2. **BC+/MBC-**. **60,-**
- 1214** **Coronat. FERRAN I. NÁPOLES**. Anv.: CORONATVS:QA.LEGITIME:CERTAV: Efigie coronada a derecha. Rev.: FERDINANDVS: D:G: R SICILIE: IERV. Cruz potentada. 3,77 grs. AR. Bonita pátina de colección antigua. Cru.VS-1011. **EBC-**. **180,-**
- 1215** **1/4 Croat. FERRAN II. BARCELONA**. Anv.: Busto coronado a izquierda, detrás B. Rev.: BAR-CK-NO-NA. Anillos en 1er y 4º espacio. 0,73 grs. (Pequeños golpecitos, leves oxidaciones). Cru.VS-1144.1. **MBC**. **50,-**

REINO DE NAVARRA



1216



- 1216** **1 Real. FERNANDO II. PAMPLONA**. Anv.: FERNANDVS D:G:R: NAVA. Armas de Navarra coronadas. Rev.: SIT: NOMEN DOMINI: BENEDIT. Cruz interior en orla lobulada. F invertida en 2º y 3er cuartel. 3,22 grs. Cru.VS-1317.19; Ros-4.1.10.10. **MBC**. **70,-**

REINO DE CASTILLA Y LEÓN



1217



- 1217** **Real. PEDRO I. BURGOS**. Anv.: DOMINVS MICH I ADIVTOR ET EGO DISCIPIAM INIMICOS MEOS. P coronada con estrella a derecha. Rev.: PETRVS REX CASTELLE E LEGIONIS. Castillos y leones. Debajo B. 3,21 grs. AR. FAB-378.4. **MBC**. **125,-**



- 1218 **Real. PEDRO I. SEVILLA.** Anv.: DOMINVS:MICHI:ADIVTOR:ET EGO:DIS/SPICIAM:INIMICOS:MEOS. P coronada. Rev.: PETVS:REX:CASTELLE:ELEGIONIS. Castillos y leones cuartelados, tres roeles y S debajo. 3,29 grs. AR. Repintada. (Oxidaciones). FAB-380. **MBC.** 80,-
-
- 1219 **Real. ENRIQUE II. BURGOS.** Anv.: DOMINVS MICH I ADIVTOR ET EGO DI/SPICIAM INIMICOS MEOS. EN coronadas. Rev.: ENRICVS REX CASTELLE E LEGIONI. Florones y B debajo. 3,46 grs. AR. FAB-401. **MBC+.** 150,-
-
- 1220 **Real. ENRIQUE II. SEVILLA.** Anv.: DOMINVS MICH I ADIVTOR ET EGO DI/SPICIAM INIMICOS MEOS. EN coronadas. Rev.: ENRICVS DEI GRACIA REX CASTELL. Florones y S debajo. 2,85 grs. AR. FAB-406. **MBC+.** 150,-



- 1221 **Real. JUAN I. SEVILLA.** Anv.: DOMINVS MICH I ADIVTOR ET E/GO DISPICIAM INIMICOS MEOS. JOHN coronadas. Rev.: IOHANES DEI GRRACIA REX CASTE. Florones y S debajo. 3,46 grs. AR. (Golpecitos). FAB-539. **MBC.** 100,-
-
- 1222 **Blanca del Agnus Dei. JUAN I. ZAMORA.** Anv.: C-A a los lados de la Y coronada. 1,61 grs. AR. FAB-559. **MBC-.** 70,-
-
- 1223 **Real. ENRIQUE IV. SEVILLA.** Anv.: ENRICVS; QVARTVS; DEI; GRACIA; REX. Busto coronado a izquierda. Rev.: Castillos y leones cuartelados, S en la parte inferior del eje vertical. 3,34 grs. AR. Ligera pátina. FAB-685. **MBC+.** 175,-



- 1224 **Real. ENRIQUE IV. SEGOVIA.** ESCASA. Anv.: ENRICVS; QVARTVS; DEI; G. Busto coronado a izquierda. Rev.: ENRICVS; DEI; GRACIA; REX. Castillos y leones cuartelados, acueducto debajo. 3,03 grs. AR. (Grietas). FAB-691.2. **MBC-.** 100,-
-
- 1225 **Real. ENRIQUE IV. TOLEDO.** Anv.: ENRICVS; QVARTVS; DEI; GRA. Busto coronado a izquierda. Rev.: ENRICVS; DEI; GRACIA; REX:C. Castillos y leones cuartelados, T arriba. 2,83 grs. AR. Orla circular en anverso y lobular en reverso. (Pequeñas rayitas). FAB-693.3. **MBC.** 150,-



- 1226 **Real. ENRIQUE IV. BURGOS.** Anv.: XPS VINCIT XPS REGNAT XPS. EN coronadas. Rev.: ENRICVS DEI GRA REX CASTELLE. B encima. 2,89 grs. AR. (Golpecitos). FAB-708.1. **MBC-.** 60,-
-
- 1227 **Cuartillo. ENRIQUE IV. JAEN.** Rev.: IAEN bajo el castillo. 3,52 grs. Ve. FAB-746.1. **MBC+.** 60,-

MONARQUÍA ESPAÑOLA

FERNANDO E ISABEL



1228

1228 **8 Reales. SEGOVIA.** MUY RARA. Anv.: VIII roel encima - Escudo - D roel encima, invertida. Rev.: Haz de 6 flechas. Acueducto entre circulitos. 27,31 grs. Encapsulada por NGC AU 50 (n° 6142117-003). Acuñación parcialmente floja. Pequeña grieta. Ex Spink 106 - 12 Octubre 1994, n. 1253. AC-575; Cal-182. **MBC+**.

10.000,-



1229



1230



1231



- 1229** 4 Reales. SEVILLA. MUY ESCASA. Anv.: S-Escudo-III. Rev.: Sin marcas. 6 flechas. 13,59 grs. (Pequeñas oxidaciones). AC-560. **MBC.** 150,-
- 1230** 4 Reales. SEVILLA. Anv.: S-Escudo-III. Rev.: P en campo 6 flechas. 13,23 grs. (Leve pátina). AC-564. **MBC+**. 125,-
- 1231** 4 Reales. SEVILLA. ESCASA. Anv.: IIII-Escudo-S. Rev.: P en campo 7 flechas. 13,45 grs. Cospel irregular. AC-565. **MBC.** 150,-



1232



- 1232** Doble Excelente. SEVILLA. Anv.: +FERNANDVS:ET:HELISABET:D:REXETR. Entre los bustos afrontados S, debajo estrella ocho puntas. Rev.: :SVB:VMBRA:ALARVM:TVARVM:P:. Águila de San Juan cobijando escudo coronado. 6,99 grs. AU. (Acuñaición defectuosa en anverso). AC-727. **MBC-/MBC.** 750,-



1233



- 1233** 8 Reales. TOLEDO. MUY RARA. Anv.: VIII roel encima - Escudo - T roel encima. Águilas de Sicilia afrontadas. Rev.: 6 flechas, a izquierda M superada de estrella. 27,24 grs. Encapsulada por NGC AU DETAILS, CLEANED (nº 5781046-014). Limpiada. AC-583; Cal-189. **MBC.** 5.000,-

JUANA Y FELIPE I



1234

1234 1 Real. 1505. BRUJAS. MUY RARA y mas así. 3,37 grs. (Pequeñas rayitas). Bonito ejemplar. Vanhoudt-197.BG; Vti-4. **EBC-**. 500,-

JUANA Y CARLOS



1235



1236

1235 1 Real. MÉXICO. S. MUY ESCASA. 3,32 grs. Escudo entre M-S. AC-67. **MBC**. 90,-

1236 2 Reales. MÉXICO. Anv.: G - Escudo - M̄. 6,19 grs. (Golpecitos y rayas), AC-94. **MBC-**. 75,-



1237



1238

1237 2 Reales. MÉXICO. Anv.: M - L. 6,80 grs. AC-101. **MBC+**. 120,-

1238 2 Reales. MÉXICO. 6,71 grs. AR. M - L. (Oxidaciones). AC-101. **(MBC+)**. 200,-



1239



1240

1239 2 Reales. MÉXICO. 6,68 grs. M - O. Pátina. AC-103. **MBC/MBC+**. 60,-

1240 2 Reales. MÉXICO. Anv.: M̄ - Escudo - O. 6,65 grs. AC-103. **MBC**. 150,-



| | | |
|------|---|-------|
| 1241 | 2 Reales. MÉXICO. Anv.: O-escudo-M. 6,57 grs. (Grieta). Pátina. AC-104. MBC. | 125,- |
| 1242 | 4 Reales. MÉXICO. Anv.: O - Escudo - M. 13,35 grs. AC-139. MBC-/MBC. | 250,- |

CARLOS I



| | | |
|------|---|-------|
| 1243 | Ral. VALENCIA. 4,76 grs. Sin marcas. AC-78. BC+. | 60,- |
| 1244 | Ral. VALENCIA. MUY ESCASA. 2,34 grs. AR. Sin orlas lobuladas. AC-80. MBC. | 100,- |
| 1245 | Dobló de 6 Sous. VALÈNCIA. RARA. 7,84 grs. Marca de Escudito en reverso. (Algo recortada). AC-98. BC+. | 100,- |

FELIPE II



| | | |
|------|--|-------|
| 1246 | 1/2 Real. 1589. SEVILLA. J. 1,63 grs. Fecha de 4 dígitos completa visible. AC-155. MBC-. | 50,- |
| 1247 | 4 Reales. MÉXICO. O. Anv.: M / O - Escudo - IIII. 13,71 grs. Acuñación parcialmente floja. AC-505. MBC. | 100,- |
| 1248 | 4 Reales. SEVILLA. Anv.: S - Escudo - IIII. Rev.: □ a derecha del 4º cuartel. 13,72 grs. AC-576. MBC+. | 150,- |



1249

1249 8 Reales. S/F. **POTOSÍ. RL nexadas.** Anv.: P / RL nexadas - Escudo - **VIII.** 27,26 grs. Acuñada entre 1589 -1595. Grieta. Rara. AC-675 ; Cal-162 ; CCT-260 mismo ejemplar. **MBC+.**

600,-



1250

1250 8 Reales. S/F. **SEGOVIA. D. RARÍSIMA.** Anv.: Acueducto - Escudo - D encima roel / VIII encima roel. 27,01 grs. Acuñada entre 1570-1571. Casa Vieja. Encapsulada por NGC XF DETAILS, CLEANED (n° 5781046-015). Levemente limpiada. Pátina oscura. AC-676 (RRR); Cal-174. **EBC-.**

3.000,-



1251

1251 8 Reales. S/F. **SEGOVIA. IM.** Anv.: I / M / Acueducto - Escudo - VIII roel encima. 27,14 grs. Acuñada sobre 1586. Casa Vieja. Pátina oscura. Acuñación parcialmente floja. Rara. AC-679; Cal-166. **MBC+.**

750,-



1252

1252 8 Reales. **1589. SEGOVIA.** ESCASA. 26,3 grs. Acueducto vertical de 3 arcos y 2 pisos. Algo alabeada normal en este tipo de emisiones. AC-710. **MBC/MBC-.**

500,-



1253



1254



1253 8 Reales. S/F. SEVILLA. C. Rev.: Ensayador a la derecha del 4º cuartel. 27,23 grs. Rara. AC-722; Cal-236. **MBC-/MBC.** **400,-**

1254 8 Reales. S/F. SEVILLA. F. Anv.: S - Escudo - VIII roel encima. Rev.: Ensayador a la derecha del 4º cuartel. 26,40 grs. Rara. AC-723; Cal-237. **MBC.** **500,-**



1255



1255 8 Reales. 1594. SEVILLA. B. MUY RARA. Anv.: S / (V)IIII / B - Escudo - 1594 en vertical. 27,22 grs. Antiguo escudo de Borgoña formado por tres lises, formando triángulo invertido. Doble gráfila de puntos en ambas áreas. Nombre del rey visible en gran parte de P...ILIPPVS. Buena acuñación y flan de gran tamaño. (Grieta). AC-739. **MBC/MBC+.** **1.500,-**



1256



1256 8 Reales. 1590. TOLEDO. M. Anv.: T roel encima / M dentro de círculo - Escudo - VIII roel encima / 90 en horizontal. 27,25 grs. Acuñación floja. Rara. AC-751; Cal-265 mismo ejemplar. **MBC.** **1.200,-**



1257



1257 8 Reales. 1590. VALLADOLID. F. Anv.: 90 horizontal / tres girones, debajo punto - Escudo - F encima roel / 8. 27,27 grs. Muy rara. AC-766 var ; Cal-281. **MBC+.** **2.000,-**



1258



1259

- | | | |
|-------------|---|--------------|
| 1258 | 1 Escudo. TOLEDO. M. Anv.: T/M - Escudo - l. 3,35 grs. AU. (Acuñaación floja en parte, normal en estas emisiones). AC-800. MBC+/ MBC. | 650,- |
| <hr/> | | |
| 1259 | 2 Escudos. 6,69 grs. AU. Ceca no visible. MBC- . | 300,- |



1260

- | | | |
|-------------|---|----------------|
| 1260 | Escudo (Statendaalder). 1578. AMBERES. BRABANTE. MUY ESCASA. 29,57 grs. AR. Acuñaación floja en parte (Leves golpecitos). Pátina. Vanhoudt-374.AN ;Vti-1335. MBC. | 1.300,- |
|-------------|---|----------------|



1261

- | | | |
|-------------|---|--------------|
| 1261 | 1/2 Real de Oro. AMBERES. BRABANTE. 3,41 grs. AU. Marca de ceca en anverso. Vanhoudt-263AN; Vti-1383. MBC+. | 500,- |
|-------------|---|--------------|

FELIPE III



1262



1263

- | | | |
|-------------|--|--------------|
| 1262 | 1/2 Croat. 1612. BARCELONA. MUY RARA. 1,36 grs. Leyendas de anverso y reverso intercambiadas. AC-376. MBC. | 100,- |
| <hr/> | | |
| 1263 | 1/2 Croat. 1618. BARCELONA. ESCASA. 1,42 grs. Final de riel. AC-383. MBC+. | 60,- |



1264

- | | | |
|-------------|--|--------------|
| 1264 | 1/2 Real. 1616. MADRID. (G). ÚNICO EJEMPLAR CONOCIDO CON FECHA VISIBLE. 1,65 grs. Hasta la fecha se conocía la acuñación de monedas de medio real en la ceca de Madrid durante el reinado de Felipe III, pero las pocas que han llegado a nuestras manos no tenían la fecha visible. El ensayador es una G no visible (seguramente a la derecha del monograma). En la próxima edición del catalogo de la Plata Peninsular de Los Austrias (1566-1715) de Jarabo y Sanahuja saldra citada con el nº B-173 (R3). MBC+. | 300,- |
|-------------|--|--------------|



1265



1266

1265 1 Real. 1607. **SEGOVIA. C.** ESCASA. 3,29 grs. Bonita pieza. AC-516. **EBC-** 150,-

1266 1 Real. 1612. **ZARAGOZA.** 3,01 grs. AC-577. **MBC.** 60,-



1267



1268

1267 8 Reales. **S/F. POTOSÍ. M.** Anv.: P / M - Escudo - VIII roel encima. 27,08 grs. Acuñada entre 1616-1617. Ex UBS -17 Septiembre 1997, n. 1834. AC-919; Cal-123. **MBC.** 300,-

1268 8 Reales. 1617. **POTOSÍ. M.** Anv.: P / M - Escudo - VIII roel encima. 27,29 grs. AC-921; Cal-129. **MBC.** 350,-



1269



1270

1269 8 Reales. 1618. **POTOSÍ. AR (nexadas).** Anv.: (P) / AR (nexadas) - Escudo - VIII roel encima. 27,13 grs. Rara. AC-922; Cal-130 mismo ejemplar. **MBC.** 200,-

1270 8 Reales. 1617/6. **SEGOVIA. A.** ESCASA. 27,26 grs. Acueducto de dos pisos de cinco arcos. Bonita pátina. Ensayador: Æ. AC-947. **EBC-/MBC+.** 750,-



1271

1271 8 Reales. 1607. **TOLEDO. (C)** 26,71 grs. Rara. Ex Martí Hervera - 21 Octubre 2004, n. 300. AC-986; Cal-194 ; CCT-No cat. esta fecha. **MBC.** 900,-



1272



1273



1272 2 Escudos. TOLEDO. 6,7 grs. AU. AC-Tipo 200. BC+.

350,-

1273 Sello pendiente de documento en plomo. (1598-1621). Anv.: Figura del monarca entronizado de frente. Rev.: Escudo de Castilla. 416,08 grs. Pb. Ø 80 mm. Restos del cordón original. MBC/MBC-.

200,-

ALBERTO E ISABEL



1274

1274 Patagón. S/F. BRUSELAS. BRABANTE. RARA. 27,92 grs. AR. Pieza muy redonda y totalmente centrada. Acuñación algo floja en parte. Bonita pátina irisada. Vanhoudt-619.BS ;Vti-355. MBC+.

300,-



1275

1275 Doble Ducado. S/F. AMBERES. BRABANTE. RARA. 6,92 grs. AU. Acuñación parcialmente floja. (Levisimas rayitas en anverso). Vanhoudt-580.AN; Vti-470. EBC-.

2.300,-

FELIPE IV



1276



1277



- | | | |
|-------------|---|--------------|
| 1276 | 2 Reales. 1628. SEGOVIA. P. RARA ASÍ. Encapsulada por NGC MS63 (n° 4344928-003). MUY BELLA. AC-957. SC. | 750,- |
| 1277 | 2 Reales. 1652. SEGOVIA. BR (nexadas). 6,13 grs. Pátina. AC-964. MBC+. | 60,- |



1278



- | | | |
|-------------|--|----------------|
| 1278 | 8 Reales. 1651. BURGOS. BR (nexadas). Anv.: B / BR (nexadas) - Escudo - (8). 27,75 grs. Sin punto entre ceca y ensayador. Pátina oscura. Rarísima. AC-1228; Cal-250 (Indica sin precio). MBC+. | 2.500,- |
|-------------|--|----------------|



1279

- | | | |
|-------------|--|----------------|
| 1279 | 8 Reales. 1622. CARTAGENA DE INDIAS. A. 21,41 grs. Marca de ceca: RN. Esta pieza podría haber sido acuñada en Santa Fe de Nuevo Reino. Oxidaciones marinas. Rarísima. AC- No cita esta fecha; Cal-251. MBC-. | 3.500,- |
|-------------|--|----------------|



1280

1280 8 Reales. 1651. GRANADA. N. Anv.: G / N invertida - Escudo - 8. 24,86 grs. Pátina oscura. AC-1241; Cal-260. **MBC.** **1.200,-**



1281

1282

1281 8 Reales. 1639. MADRID. V.I. Anv.: (MD vertical) / V / I - Escudo - VIII vertical. 27,44 grs. Oxidaciones. Pátina negra. Rara. AC-1260; Cal-275. **MBC-.** **450,-**

1282 8 Reales. 1644. MADRID. B. MUY ESCASA. Anv.: (MD vertical) / B - Escudo - 8. 27,31 grs. Pátina oscura irregular. AC-1276; Cal-288. **MBC.** **400,-**



1283

1283 8 Reales. 1661/59. MADRID. A. RARA. Anv.: MD vertical / A - Escudo - (VIII vertical). 27,31 grs. AC-1282; Cal-294. **MBC.** **600,-**



1284

1285

1284 8 Reales. 1650. MÉXICO. P. 14,06 grs. Oxidaciones marinas. AC-1347; Cal-350. **BC+.** **200,-**

1285 8 Reales. 1623. POTOSÍ. P. FECHA RARA. 26,96 grs. Fecha 16ZIII. Leones y castillos. Leves oxidaciones. AC-1439; Cal-459. **MBC+/MBC.** **400,-**



1286



1287



1286 8 Reales. 1626. POTOSÍ. P. 27,14 grs. Leones y castillos. Leve grieta a las 8h. AC-1445; Cal-465. **MBC.** 240,-

1287 8 Reales. 1632. POTOSÍ. T. 27,88 grs. Oxidaciones. AC-1457; Cal-474. **MBC-.** 200,-



1288



1289



1288 8 Reales. 1633. POTOSÍ. T. 26,93 grs. Fecha visible en la base de los números. Pátina irregular. AC-1458; Cal-475. **MBC.** 200,-

1289 8 Reales. 1640. POTOSÍ. T.R. 27,98 grs. Perforación a las 12h. Leves oxidaciones. **MBC-.** AC-1467; Cal-483. **MBC-.** 150,-



1290



1291



1290 8 Reales. 1661. POTOSÍ. E. 28,09 grs. Grieta a las 3h. Ligera pátina irregular. AC-1525; Cal-450. **MBC.** 250,-

1291 8 Reales. 1664. POTOSÍ. E. 26,61 grs. Parte cortada a las 3h. Ligera pátina. AC-1528; Cal-453. **MBC.** 200,-



1292



1292 8 Reales. 1666. POTOSÍ. E. 26,55 grs. Acuñación póstuma. Ligera pátina. AC-1532; Cal-455. **MBC.** 250,-



1293

1293 8 Reales. 1651. SANTA FE DE NUEVO REINO. 18,24 grs. Pátina oscura. Oxidaciones marinas. AC-tipo 338; Cal- Tipo 116. **MBC-/MBC.** 1.000,-



1294

1294 8 Reales. 1653. SANTA FE DE NUEVO REINO. P^oRS. MUY RARA. 26,60 grs. Perforación. Encapsulada por NGC VF DETAILS, HOLED (n° 5779586-002). AC-1551; Cal-No Cat. **MBC+.** 2.000,-



1295

1295 8 Reales. 1654. SANTA FE DE NUEVO REINO. P^oRAS. RARA. 19,09 grs. Encapsulada por NGC VF DETAILS, SEA SALVAGED (n° 5779586-004). Hoja en anverso y oxidaciones marinas. AC-No cat. 1554 var.; Cal-532. **MBC-/MBC.** 1.000,-



1296

- 1296** 8 Reales. 1662. SANTA FE DE NUEVO REINO. P°RS. MUY RARA. 27,30 grs. Encapsulada por NGC AU DETAILS, SCRATCHES (n° 5779586-003). Rayas. AC-1558; Cal-538. **EBC-**. **2.400,-**



1297

1298

- 1297** 8 Reales. 1630. SEGOVIA. P. MUY ESCASA. 26,95 grs. Acueducto vertical 1 piso / P - Escudo - VIII vertical. (Leves rayitas). Buen ejemplar. AC-1588. **MBC+**. **700,-**
- 1298** 8 Reales. 1632. SEGOVIA. R. ESCASA. 27,56 grs. Acueducto horizontal grande 2 arcos y 2 pisos / R - Escudo - 8. (Pequeñas rayitas de limpieza). Pátina. AC-1600. **MBC+**. **700,-**



1299

1300

- 1299** 8 Reales. 165(9). SEGOVIA. M. MUY ESCASA. Anv.: Acueducto vertical 1 piso / M - Escudo - 8. 27,26 grs. Acuñación de Casa Vieja. Ceca y ensayador perfectamente visible. Leves restos de brillo original con pátina negra irregular. AC-1580; Cal-556. **MBC**. **600,-**
- 1300** 8 Reales. 1662. SEGOVIA. B. MUY ESCASA. Anv.: Acueducto vertical 1 piso / B - Escudo - 8. 26,13 grs. Todos los dígitos del año visibles por la parte inferior, situados a las 3h en el reverso. AC-1585; Cal-559. **MBC-**. **650,-**



1301

1301 8 Reales. (16)62. **SEGOVIA. BR (nexadas)**. RARA. Anv.: Acueducto vertical 1 piso / BR (nexadas) - Escudo - 8. 24,78 grs. Acuñación de Casa Vieja. AC-1585; Cal-559. **MBC**.

800,-



1302



1303



1304



1302 8 Reales. (16)27. **SEVILLA. R**. 27,78 grs. Repintada. Ligerá pátina. AC-1638; Cal-599. **MBC**.

240,-

1303 8 Reales. (163)5. **SEVILLA. R**. 26,52 grs. Leves restos de brillo. AC-1648; Cal-608. **MBC+**.

240,-

1304 8 Reales. (16)44. **SEVILLA. R**. 27,22 grs. Oxidaciones y pequeña grieta. AC-1658; Cal-616. **MBC-**.

240,-



1305



1306



1305 8 Reales. (1)632. **TOLEDO. P**. 27,2 grs. Oxidaciones. Escasa. AC-1675; Cal-633. **MBC**.

400,-

1306 8 Reales. 1662. **TOLEDO. CA (nexadas)/Y**. MUY ESCASA. Anv.: T roel encima / CA (nexadas) / Y - Escudo - VIII vertical. 27,05 grs. AC-1688; Cal-644. **MBC-**.

400,-



1307

1307 8 Reales. 1651. ZARAGOZA. RARÍSIMA. Anv.: CA vertical - Escudo - 8. 26,19 grs. Fecha y ceca perfectamente visible. Pátina oscura. Buen ejemplar. AC-1691; Cal-647; CCT-345 mismo ejemplar. **MBC+**. **4.000,-**

GUERRA DELS SEGADORS



1308

1308 5 Rals. (16)41. PRINCIPAT. BARCELONA. RARA. 11,17 grs. AC-68. **MBC**. **300,-**

CARLOS II



1309



1310



1311



1309 Croat. 1675. BARCELONA. 1,97 grs. Leyenda: CARLO II D.. AC-199. **MBC-**. **40,-**

1310 Croat. 1674. BARCELONA. 2,71 grs. Leyenda: CAROL II D.. (Restos de soldadura en reverso). AC-201. **EBC/EBC-**. **60,-**

1311 Croat. 1675. BARCELONA. Anv.: CAROL. II. D. G. HISP. REX. 2,60 grs. AC-205. **MBC+**. **50,-**



| | | |
|------|--|------|
| 1312 | Croat. 1682. BARCELONA. 2,4 grs. Pátina. AC-209. EBC-. | 60,- |
| 1313 | Croat. 1687. BARCELONA. 1,97 grs. AC-210. MBC. | 50,- |
| 1314 | Croat. 1698. BARCELONA. 2,03 grs. AC-212. MBC. | 40,- |
| 1315 | 1 Real. 1692. LIMA. V. 1,86 grs. AC-223. MBC. | 60,- |
| 1316 | 1 Real. 1698. LIMA. H. 3,12 grs. Dos fechas visibles. AC-230. MBC. | 50,- |
| 1317 | 1 Real. 1683. POTOSI. V. 2,55 grs. AC-275. MBC-/MBC. | 30,- |



| | | |
|------|---|-------|
| 1318 | 2 Reales. 1683. POTOSÍ. V. 5,89 grs. Doble fecha, una parcial. AC-412. MBC. | 50,- |
| 1319 | 2 Reales. 1684. POTOSI. V. - VR. ESCASA. 6,30 grs. Ensayadores: VR en anverso, V en reverso. Dos fechas visibles. (Grieta). Pátina. AC-415. MBC+. | 100,- |



| | | |
|-------|---|-------|
| 1320 | 2 Reales. 1682. SEGOVIA. M. 6,33 grs. Liger pátina. AC-442. MBC+. | 100,- |
| 1321 | 2 Reales. 1687. SEGOVIA. BR. MUY ESCASA. 4,92 grs. Tipo María. (Defecto de acuñación en canto a las 10h). AC-449. MBC-. | 150,- |
| 1321A | 4 Reales. 1683. SEGOVIA. BR. ESCASA. 13,16 grs. Acueducto de 3 arcos. (Restos de soldadura, rayas, defecto de acuñación visible en parte del escudo). AC-558. MBC+. | 150,- |



1322



1323



1322 8 Reales. 1666. MÉXICO. G. MUY RARA. 27,02 grs. Oxidaciones marinas. AC-No Cat; Cal-No Cat. **BC+**. 1.000,-

1323 8 Reales. 1678. MÉXICO. L. 25,64 grs. Escasa. AC-639; Cal-278. **MBC-**. 350,-



1324



1325



1324 8 Reales. (16)91. MÉXICO. L. MUY ESCASA. 26,64 grs. AC-651; Cal-291; CCT-No Cat. **BC**. 350,-

1325 8 Reales. 1671. POTOSÍ. E. 26,66 grs. Dos fechas visibles en reverso. Pátina. AC-702; Cal-346. **MBC/MBC-**. 220,-



1326

1326 8 Reales. 1689. POTOSÍ. VR (nexadas). MUY RARA. 26,66 grs. Tipo Real. Grado de rareza: R3, entre 4 y 6 ejemplares conocidos. Según cita José Luis Lázaro en el catálogo de los Redondos, '...los dorados que aparecen semiquitados en las piezas de los Austrias los tengo por originales trabajos de las propias casas de moneda y no sólo no deben rebajar el precio de la pieza sino muy al contrario subir en la medida de su conservación...' p. 8. No encapsulada por NGC PLATED (nº 5779586-028) por sobredorada. AC-685; Cal-327; Lázaro-224. **MBC**. 2.000,-



1327

1327 8 Reales. 1694. SEVILLA. M. ESCASA. 21,13 grs. Tipo María. Pátina. AC-793; Cal-436. MBC.

600,-



1328

1329

1328 8 Reales. 16__ SEVILLA. ESCASA. 22,09 grs. Tipo María. (Sobredorada, con anilla, rayitas). AC-Tipo 118. MBC-.

120,-

1329 Tornese. 1680. NÁPOLES. RARA ASÍ. 4,22 grs. AE. Vti- 121; MIR- 308/5. MBC+.

50,-



1330

1331

1330 1 Tari (20 Grana). 1692. NÁPOLES. AG/A. 4,24 grs. AR. (Perforación). Vti-176. MBC-.

40,-

1331 1/2 Ducado (50 Grana). 1693. NÁPOLES. AG/A. 10,81 grs. AR. (Rayitas de ajuste en reverso, normal en esta pieza). Vti-188. MBC.

60,-



1332

1332 1 Ducado (100 Grana). 1689. NÁPOLES. ESCASA. 25,35 grs. AR. (Rayitas ajuste, pequeños golpes). Vti-192. MBC+.

300,-



1333

1333 Medalla Victoria francesa sobre las tropas del Marqués de Villena en la batalla del Ter, en Torroella de Montgrí. 1694 (Reproducción siglo XX). Anv.: Busto de Luis XIV (debajo R). Rev.: VICTORIA CELTIBERICA AD TERAM FL. Victoria con láurea y palma, sobre el anciano que representa al río. 167,09 grs. AR. Ø 69 mm. **SC.**

100,-

CARLOS III, PRETENDIENTE



1334

1335

1336

1334 2 Reales. 1708. BARCELONA. 4,91 grs. Pátina. AC-29. **MBC+.**

50,-

1335 2 Reales. 1709. BARCELONA. 5,64 grs. (Pequeñas rayitas). AC-30. **EBC-.**

70,-

1336 Medalla toma y defensa de la ciudad. 1705-1706. BARCELONA. Anv.: CAROLVS III DG HISP ET INDIA REX. Busto a derecha, debajo I.G.L. Rev.: BARCELONA GALL.EREPTA / 1705. Vista de Barcelona y su Puerto. En exergo FORTITER CONTRA / EOSD. DEFENSA. / 1706. 4,43 grs. Latón. Ø 26 mm. Cru-150A. **EBC+/EBC.**

60,-

FELIPE V



1337

1338

1339

1340

1337 1/2 Real. 1736. MÉXICO. M.F. 1,68 grs. Columnario. Levemente limpiada. AC-257. **EBC-.**

125,-

1338 1/2 Real. 1736. MÉXICO. M.F. 1,64 grs. Columnario. AC-257. **EBC-.**

165,-

1339 1/2 Real. 1741. MÉXICO. M.F. 1,67 grs. Columnario Golpecito en canto. AC-265. **EBC-.**

120,-

1340 1 Real. 1711. LIMA. M. 2,78 grs. Dos fechas visibles. AC-391. **MBC+/MBC.**

60,-



1341



1342



1343



- | | | |
|------|---|-------|
| 1341 | 1 Real. 1721. SEVILLA. J. 2,79 grs. Bonita pieza con restos de brillo original. AC-645. EBC/EBC- . | 50,- |
| 1342 | 2 Reales. 1721. MADRID. A. 5,89 grs. Bonita pieza. AC-774. EBC-/EBC . | 75,- |
| 1343 | 2 Reales. 1725. MADRID. A. ESCASA ASÍ. 6,03 grs. Bella pieza, brillo original. AC-780. EBC+ . | 150,- |



1344



1345



1346



- | | | |
|------|--|------|
| 1344 | 2 Reales. 1740. MÉXICO. M.F. 6,15 grs. Columnario. (Leves oxidaciones limpiadas). AC-824. MBC+/EBC- . | 50,- |
| 1345 | 2 Reales. 1742. MÉXICO. M. 6,74 grs. Columnario. Pátina levemente irisada. AC-826. MBC+ . | 50,- |
| 1346 | 2 Reales. 1714. POTOSI. Y. 5,15 grs. AC-890. MBC/MBC+ . | 75,- |



1347



1348



1349



- | | | |
|------|---|------|
| 1347 | 2 Reales. 1739. POTOSI. M. 6,59 grs. Dos fechas visibles. Pátina irregular. AC-921. MBC/MBC+ . | 75,- |
| 1348 | 2 Reales. 1718. SEGOVIA. J. 5,58 grs. AC-948. EBC- . | 75,- |
| 1349 | 2 Reales. 1722. SEGOVIA. F. 5,32 grs. Bonita pieza. AC-956. EBC- . | 60,- |



1350



1351



- | | | |
|------|--|------|
| 1350 | 2 Reales. 1721. SEVILLA. J. 5,91 grs. Pátina. AC-979. EBC-/MBC+ . | 60,- |
| 1351 | 2 Reales. 1737. SEVILLA. P. 5,84 grs. Pátina. AC-997. MBC+ . | 70,- |



- 1352 4 Reales. 1737. POTOSÍ. E. 13,49 grs. AC-1191. **MBC+**. 120,-
- 1353 8 Reales. 1705. LIMA. H. 25,59 grs. Pátina oscura. AC-1278; Cal-628. **MBC-**. 200,-



- 1354 8 Reales. 1709. MADRID. J. RARA. 26,64 grs. Reverso coincidente tipo medalla. Única moneda Peninsular de este módulo con el busto del monarca. (Levisimas rayitas de ajuste de peso). AC-1335; Cal-677. **(MBC+)**. 1.000,-



- 1355 8 Reales. 1709. MADRID. J. RARA. 26,17 grs. Reverso coincidente tipo medalla. Única moneda Peninsular de este módulo con el busto del monarca. Acuñación floja normal en estas piezas. AC-1335. **BC+**. 150,-
- 1356 8 Reales. 1714. MADRID. J. ESCASA. 26,82 grs. PHILIPPUS e HISPANIARUM. Canto con cordoncillo. Acuñación algo desplazada, levemente limpiada. AC-1342; Cal-690. **EBC-**. 750,-



- 1357 8 Reales. 1728. MADRID. J.J. ESCASA. 26,87 grs. Pátina irregular. Bonito ejemplar. AC-1348. **EBC**. 800,-



1358



1359

1358 8 Reales. 1722. MÉXICO. (J). 24,72 grs. Rayitas en forma de graffiti. AC-1410; Cal-749. **BC+**. 180,-

1359 8 Reales. 1733. MÉXICO. M.F. ESCASA. Anv.: M / F entre puntos - Escudo - M roel encima / 8. 24,31 grs. Tipo 'Cortada'. Ceca a derecha. Rayitas. AC-1431; Cal-768. **MBC+**. 450,-



1360



1361



1362



1360 8 Reales. 1734. MÉXICO. M.F. 26,83 grs. (Pequeñas rayitas). AC-1442. **MBC**. 125,-

1361 8 Reales. 1735. MÉXICO. M.F. 26,84 grs. Columnario. Leve pátina. AC-1443. **MBC+**. 150,-

1362 8 Reales. 1736. MÉXICO. M.F. 26,86 grs. (Oxidaciones). AC-1445. **MBC+**. 150,-



1363



1363 8 Reales. 1737. MÉXICO. M.F. 26,76 grs. Columnario. AC-1446. **EBC**. 600,-



1364



1365



1364 8 Reales. 1738. MÉXICO. M.F. 26,92 grs. Columnario. Pátina. AC-1449. **MBC+**. 150,-

1365 8 Reales. 1739. MÉXICO. M.F. 26,69 grs. Columnario. Bonita pátina irisada. (defecto de acuñación con hoja saltada en canto). AC-1453. **EBC-**. 175,-



1366



1367



1368



1366 8 Reales. 1740. MÉXICO. M.F. 26,7 grs. Columnario. (Leves golpecitos y oxidaciones). AC-1456. **MBC**. 125,-

1367 8 Reales. 1741. MÉXICO. M.F. 26,66 grs. Columnario. (Leves golpecitos). AC-1458. **MBC**. 125,-

1368 8 Reales. 1742/1. MÉXICO. M.F. 26,81 grs. Columnario. (Leves rayitas). AC-1460. **MBC+**. 150,-



1369



1370



1369 8 Reales. 1743. MÉXICO. M.F. 26,32 grs. Columnario. (Pequeños golpecitos). AC-1463. **MBC**. 125,-

1370 8 Reales. 1744. MÉXICO. M.F. 27,03 grs. Columnario. (Leves rayitas). AC-1466. **EBC-**. 175,-



1371



1372



1371 8 Reales. 1744. MÉXICO. M.F. 26,96 grs. Columnario. Sobredorada. (Descolgada y rayitas). AC-1467. (MBC+). 100,-

1372 8 Reales. 1745. MÉXICO. M.F. 26,78 grs. Columnario. Pátina. AC-1468. MBC+. 150,-



1373



1374



1373 8 Reales. 1746. MÉXICO. M.F. 26,7 grs. Columnario. (Pequeños golpecitos). AC-1470. MBC/MBC-. 100,-

1374 8 Reales. 1747. MÉXICO. M.F. 26,76 grs. Acuñación póstuma. (Restos de soldadura). AC-1472. MBC-. 90,-



1375



1376



1375 8 Reales. 1729. POTOSÍ. M. 26,78 grs. Tres fechas visibles. Cospel grande. Perforación. Escasa, rara así. Ex UBS - 17 Septiembre 1997, n. 2033. AC-1562; Cal-886. MBC+. 400,-

1376 8 Reales. 1738. POTOSÍ. M. 26,1 grs. Tres fechas visibles. (perforación). AC-1576. MBC+. 200,-



1377



1378



1377 8 Reales. 1718. SEVILLA. M. 22,97 grs. AC-1617; Cal-936. MBC/MBC-. 150,-

1378 8 Reales. 171(8). SEVILLA. M. 23,56 grs. 8 de la fecha casi inapreciable. Armas de Borgoña y Austria intercambiadas. AC-1617; Cal-937. MBC-. 150,-



1379

1379 8 Reales. 1732. SEVILLA. P.A. 26,73 grs. Bonita pátina. AC-1625. **MBC+**. 600,-



1380

1380 1 Escudo. 1737. MADRID. J.F. ESCASA. 3,42 grs. (Golpes en gráfila). AC-1716. **MBC+**. 300,-



1381

1381 2 Escudos. 1743. NUEVO REINO. RARA. 6,7 grs. Fecha parcialmente visible. AC-1964. **MBC**. 500,-



1382

1382 8 Escudos. 1738/7. MÉXICO. M.F. BUEN EJEMPLAR. 26,98 grs. Brillo original. (Leves golpecitos). AC-2238; XC-433. **EBC**. 4.800,-



1383

1383 Escudo de Oro. 1701. CAGLIARI. ESCASA. 3,16 grs. AU. Parte de brillo original. Vti-48. EBC-.

750,-



1384 Escudo de Oro. 1702. CAGLIARI. RARA. 3,20 grs. (Leves rayitas). MIR-93/2; Vti-49. EBC-.

1.100,-

FERNANDO VI



1385



1386



1387



1388

1385 Ardit. 1756. BARCELONA. 2,79 grs. Resto de color original. AC-3. EBC.

40,-

1386 1/2 Real. 1749. MADRID. J.B. 1,43 grs. AC-68. EBC-.

50,-

1387 1/2 Real. 1752. MADRID. J.B. 1,51 grs. Pátina. AC-71. MBC+.

50,-

1388 1 Real. 1759/7. LIMA. 3,22 grs. Columnario. Sobrefecha muy clara. AC-163. MBC.

50,-



1389



1390



1391

1389 1 Real. 1751. MADRID. J.B. 2,87 grs. AC-175. EBC-.

40,-

1390 1 Real. 1755. MADRID. J.B. 2,84 grs. (Golpecito). AC-179. EBC-.

40,-

1391 2 Reales. 1751. MÉXICO. M. 6,59 grs. Columnario. AC-291. MBC.

50,-



1392



1393



1392 2 Reales. 1758. SEVILLA. J.V. 5,9 grs. AC-343. **MBC+**. 50,-

1393 8 Reales. 1752. LIMA. R. 25,98 grs. Muy rara. AC-450; Cal-No Cat. **MBC-**. 750,-



1394



1395



1394 8 Reales. 1753. LIMA. J.D. RARÍSIMA. 22,71 grs. Columnario. AC cataloga 1753-J y 1754-JD pero no cita esta 1753-JD que proviene de un naufragio. Oxidaciones marinas. AC-No Cat; Cal-308. **MBC-**. 1.500,-

1395 8 Reales. 1755. LIMA. J.M. 26,37 grs. Columnario.(Oxidaciones marinas limpiadas). AC-460. **MBC+**. 150,-



1396



1397



1396 8 Reales. 1748. MÉXICO. M.F. 26,68 grs. Columnario. (Pequeños golpecitos). Ligera pátina. AC-471. **MBC+**. 150,-

1397 8 Reales. 1749. MÉXICO. M.F. 26,44 grs. Columnario. (Oxidaciones). Pátina oscura. AC-473. **MBC+**. 150,-



1398



1399



1398 8 Reales. 1750. MÉXICO. M.F. 26,74 grs. Columnario. AC-474. **MBC**. 90,-

1399 8 Reales. 1751. MÉXICO. M.F. 26,65 grs. Columnario. AC-475. **MBC-**. 100,-



1400



1401



1402



1403



1404



1405



1406



1400 8 Reales. 1753. MÉXICO. M.F. 26,76 grs. Columnario. AC-479. **MBC-**. 100,-

1401 8 Reales. 1754. MÉXICO. M.F. 27,05 grs. Columnario. (Pequeños golpecitos y rayitas). Pátina. AC-482. **MBC+**. 150,-

1402 8 Reales. 1755. MÉXICO. M.M. 27,16 grs. Columnario. (Leves golpecitos, restos de soldadura en canto a las 12h). Sobredorada. AC-489. **MBC+**. 90,-

1403 8 Reales. 1756. MÉXICO. M.M. 26,6 grs. Columnario. (Pequeños golpecitos). AC-491. **MBC/MBC-**. 100,-

1404 8 Reales. 1757. MÉXICO. M.M. 26,83 grs. Columnario. (Pequeños golpecitos). Leve pátina. AC-493. **MBC**. 125,-

1405 8 Reales. 1758. MÉXICO. M.M. 26,9 grs. Columnario. Bonita Pátina. (Leves golpecitos). AC-494. **EBC-**. 200,-

1406 8 Reales. 1759. MÉXICO. M.M. 27,13 grs. Columnario. (Rayas y golpecitos). AC-495. **MBC+**. 100,-



- | | | |
|-------------|--|--------------|
| 1407 | 8 Reales. 1751. POTOSÍ. E. RARA. 27,27 grs. Dos fechas visibles. No figuraba ningún ejemplar en la colección Sellschopp. Manchita. AC-516; Cal-362. MBC. | 400,- |
| 1408 | 8 Reales. 1752. POTOSÍ. q. 26,6 grs. Dos fechas visibles. AC-522. MBC. | 150,- |



- | | | |
|-------------|---|--------------|
| 1409 | 1/2 Escudo. 1755. MADRID. J.B. 1,74 grs. AC-558. MBC. | 120,- |
| 1410 | 1/2 Escudo. 1759. MADRID. J.B. 1,74 grs. AC-567. MBC. | 100,- |
| 1411 | 1/2 Escudo. 1751. SEVILLA. P.J. 1,65 grs. Tercer busto. AC-574. MBC-. | 90,- |
| 1412 | 1/2 Escudo. 1754. SEVILLA. P.J. 1,73 grs. AC-577. MBC-. | 90,- |

CARLOS III



- | | | |
|-------------|---|--------------|
| 1413 | 1 Maravedí. 1770. MADRID. ESCASA Y MÁS EN ESTA CONSERVACIÓN. 1,26 grs. AC-27. SC. | 120,- |
| 1414 | 1 Maravedí. 1775. SEGOVIA. 1,13 grs. AC-32. EBC-. | 50,- |
| 1415 | 2 Maravedís. 1777. SEGOVIA. 2,49 grs. (Levisimas rayitas). AC-41. SC-. | 40,- |
| 1416 | 1/2 Real. 1771. MÉXICO. F. 1,60 grs. Leves incisiones en reverso. Atractiva pátina. AC-191. MBC+. | 80,- |



- | | | |
|-------------|--|-------------|
| 1417 | 1/2 Real. 1781. MÉXICO. F.F. 1,6 grs. (Pequeñas oxidaciones limpiadas). AC-207. EBC. | 75,- |
| 1418 | 1 Real. 1773. MÉXICO. F.M. 3,38 grs. Ceca y ensayadores invertidos. (Limpiada). AC-425. MBC+/EBC-. | 50,- |
| 1419 | 1 Real. 1781. MÉXICO. F.F. 3,34 grs. (Levisimas oxidaciones limpiadas). AC-436. EBC. | 60,- |



- 1420 1 Real. 1788. MADRID. M. 3,06 grs. Pátina. Bonita pieza. AC-407. **EBC-** 50,-
- 1421 2 Reales. 1780. MEXICO. F.F. 6,66 grs. (Limpiada, rayitas). AC-669. **EBC-** 75,-
- 1422 2 Reales. 1788. SEVILLA. C. 5,86 grs. (Oxidaciones limpiadas). AC-790. **MBC+** 50,-



- 1423 4 Reales. 1770. GUATEMALA. P. RARA. 13,15 grs. Columnario. (Perforación). AC-801. **MBC-** 150,-
- 1424 4 Reales. 1760. MÉXICO. M.M. 13,29 grs. (Golpes, oxidaciones). AC-871. **MBC+** 120,-



- 1425 4 Reales. 1764. POTOSÍ. V. 13,16 grs. Doble fecha, una parcial. AC-908. **MBC** 100,-
- 1427 8 Reales. 1760. GUATEMALA. P. MUY RARA. 26,91 grs. Columnario. Rayas de ajuste. Ligera pátina. Ex Colección Virrey Amat. AC-992; Cal-809. **MBC+** 750,-



- 1428 8 Reales. 1765. GUATEMALA. P. 26,27 grs. Columnario. La fecha MÁS RARA de esta ceca. Ligera pátina irregular oscura. AC-997; Cal-814. **MBC+** 1.500,-



1429

1429 8 Reales. 1765. GUATEMALA. P. 25,26 grs. Columnario. No encapsulada por NGC NOT SUITABLE FOR CERTIFICATION (n° 5883915-001) como no apta para ser certificada. Liger a pátina irregular oscura. La fecha MÁS RARA de esta ceca. AC-997; Cal-814. **MBC-**.

700,-



1430



1431



1432



1430 8 Reales. 1768. GUATEMALA. P. ESCASA. 26,67 grs. Columnario. (Pequeños golpecitos). Pátina dorada. AC-1000. **MBC+**.

400,-

1431 8 Reales. 1770. GUATEMALA. P. ESCASA. 26,85 grs. Columnario. (Ligeras rayitas). AC-1002. **MBC+**.

400,-

1432 8 Reales. 1776. GUATEMALA. P. 26,7 grs. Fecha inexistente con esta ceca G burilada sobre otra fecha anterior. **MBC+**.

60,-



1433

1433 8 Reales. 1777. GUATEMALA. P. 26,98 grs. Leyenda del reverso levemente repintada y visible en anverso a las 6h. Bonita pátina ligeramente irisada. Bonita pieza. AC-1009; Cal-825. **EBC**.

700,-



1434



1435



1434 8 Reales. 1778. GUATEMALA. P. 26,65 grs. Oxidaciones limpiadas en reverso. AC-1010; Cal-826. **MBC.** 400,-

1435 8 Reales. 1780. GUATEMALA. P. 26,76 grs. Oxidaciones en anverso. Pátina negra. Ex Colección Virrey Amat. AC-1012; Cal-828. **MBC+.** 400,-



1436



1436 8 Reales. 1785. GUATEMALA. M. 25,42 grs. Oxidaciones marinas limpiadas. Alabeada. Rara. AC-1016; Cal-832. **MBC-.** 750,-



1437



1437 8 Reales. 1787. GUATEMALA. M. 27,01 grs. Bonita pátina irregular oscura con brillo original subyacente. Rayitas de limpieza. Magnífico ejemplar. AC-1018; Cal-834. **SC.** 1.200,-



1438



1439



1438 8 Reales. 1787. GUATEMALA. M. BONITA PIEZA. 26,85 grs. Ligera pátina. AC-1018; Cal-834. **EBC.** 450,-

1439 8 Reales. 1760. LIMA. J.M. 26,85 grs. Columnario. Variante con segundo monograma LIMA sin punto encima. Rayas en reverso. AC-1019; Cal-835. **MBC+.** 400,-



1440



1441



1440 8 Reales. 1768. LIMA. J.M. 26,68 grs. Columnario. Punto sobre el monograma de ceca de la izquierda. Pátina oscura. AC-1028. **MBC+**. 200,-

1441 8 Reales. 1769. LIMA. J.M. 26,92 grs. Columnario. Leve pátina. AC-1029. **MBC+**. 150,-



1442



1443



1442 8 Reales. 1770. LIMA. J.M. 26,44 grs. Columnario. AC-1031. **MBC-**. 120,-

1443 8 Reales. 1771. LIMA. J.M. 26,59 grs. Columnario. (Leve pátina, golpecitos). AC-1032. **MBC**. 120,-



1444



1444 8 Reales. 1774. LIMA. J.M. MUY RARA Y MÁS ASÍ. 27,11 grs. Ligerá pátina oscura. Algo limpiada. AC-1039; Cal-854. **EBC/EBC+**. 2.000,-



1445



1446



1445 8 Reales. 1788. LIMA. I.J. 26,06 grs. (Oxidaciones limpiadas). AC-1059. **MBC-** 40,-

1446 8 Reales. 1762. MADRID. J.P. 27,14 grs. (Grafittis y rayas en reverso). AC-1061. **MBC.** 300,-



1447



1447 8 Reales. 1772. MADRID. P.J. 26,52 grs. Oxidaciones limpiadas. AC-1062; Cal-876. **MBC/MBC+** 450,-



1448



1449



1450



1448 8 Reales. 1760. MÉXICO. M.M. 26,88 grs. Columnario. Pátina. AC-1073. **MBC+** 150,-

1449 8 Reales. 1761. MÉXICO. M.M. 26,73 grs. Columnario. (Limpiada). AC-1075. **EBC-** 150,-

1450 8 Reales. 1762. MÉXICO. M.M. 26,65 grs. Columnario. Cruz entre H e I. Pátina irregular. AC-1080. **MBC+** 150,-



1451

1451 8 Reales. 1762. MÉXICO. M.F. MUY RARA. 26,65 grs. Columnario. Rayitas en reverso. Pátina. AC-1081; Cal-892. **MBC.** 1.200,-



1452



1453



1452 8 Reales. 1763. MÉXICO. M.F. 26,86 grs. Columnario. (Pequeños golpecitos). Pátina irisada. AC-1086. **MBC+.** 150,-

1453 8 Reales. 1764. MÉXICO. M.F. 27,12 grs. Columnario. (Pequeños golpecitos). AC-1087. **EBC-/MBC+.** 175,-



1454



1455



1456



1454 8 Reales. 1765. MÉXICO. M.F. 26,56 grs. Columnario. (Ligera pátina). AC-1088. **MBC.** 120,-

1455 8 Reales. 1766/5. MÉXICO. M.F. 26,72 grs. Columnario. Corrección de fecha visible debajo de la parte superior del 6. (Golpecitos). Pátina. AC-1089. **MBC.** 150,-

1456 8 Reales. 1766. MÉXICO. M.F. 26,67 grs. Columnario. (Restos de soldadura en anverso, algo alabeada). AC-1090. **MBC.** 100,-



1457



1457 8 Reales. 1767. MÉXICO. M.F. 26,94 grs. Columnario. Pátina. AC-1092. **MBC+**.

150,-



1458



1458 8 Reales. 1768. MÉXICO. M.F. 26,82 grs. Columnario. Pátina oscura. AC-1094. **MBC+**.

150,-



1459



1459 8 Reales. 1769. MÉXICO. M.F. 26,5 grs. Columnario. (Oxidaciones limpiadas, graffitti). AC-1095. **MBC+**.

120,-



1460



1460 8 Reales. 1770. MÉXICO. M.F. 26,87 grs. Columnario. (Leves golpecitos). AC-1099. **MBC+**.

150,-



1461



1461 8 Reales. 1770. MÉXICO. F.M. 26,87 grs. Columnario. Ligera pátina. AC-1101. **EBC-**.

180,-



1462



1462 8 Reales. 1771. MÉXICO. F.M. 26,82 grs. Columnario. (Perforación a las 12 h). AC-1103. **EBC-**.

100,-



1463



1463 8 Reales. 1772. MÉXICO. M.F. ESCASA. 26,77 grs. Ceca y ensayadores invertidos. (Rayas y graffittis en anverso). AC-1104. **MBC/MBC+**. 100,-



1464



1464 8 Reales. 1773. MÉXICO. F.M. 26,64 grs. Ensayadores invertidos. (Golpecitos). AC-1106. **MBC-**.

60,-



1465



1466



1465 8 Reales. 1775. MÉXICO. F.M. 26,56 grs. (Rayas y graffiti en forma de X). AC-1109. **MBC.** 60,-

1466 8 Reales. 1780. MÉXICO. F.F. 26,76 grs. AC-1120. **MBC.** 50,-



1467



1468



1467 8 Reales. 1781. MÉXICO. F.F. 26,89 grs. (Ligeramente limpiada). AC-1121. **EBC-** 50,-

1468 8 Reales. 1782. MÉXICO. F.F. 26,81 grs. (Oxidaciones limpiadas, rayitas). AC-1122. **MBC+** 90,-



1469



1470



1469 8 Reales. 1783. MÉXICO. F.F. 26,76 grs. (Rayas en anverso). AC-1124. **MBC.** 60,-

1470 8 Reales. 1784. MÉXICO. F.M. 26,77 grs. Acuñación algo floja. Restos de brillo. AC-1126. **EBC-** 100,-



1471



1472



1471 8 Reales. 1785. MÉXICO. F.M. 26,69 grs. AC-1127. **MBC.** 60,-

1472 8 Reales. 1787. MÉXICO. F.M. 26,74 grs. (Limpiada, golpe). AC-1131. **MBC+** 50,-



1473



1474



1473 8 Reales. 1788. MÉXICO. F.M. 26,86 grs. AC-1132. **MBC+**. 75,-

1474 8 Reales. 1789. MÉXICO. F.M. 26,81 grs. (Resellos chinos, rayitas de ajuste, acuñación algo floja). AC-1134. **MBC+**. 50,-



1475



1476



1475 8 Reales. 1766. POTOSÍ. V-Y. 26,76 grs. Dos fechas perfectamente visibles. Pátina. AC-1142. **MBC+**. 200,-

1476 8 Reales. 1768. POTOSÍ. J.R. ESCASA. 26,82 grs. Columnario. AC-1163. **EBC-**. 250,-



1477



1478



1479



1477 8 Reales. 1769. POTOSÍ. J.R. ESCASA. 26,54 grs. Columnario. 9 recto. (Pequeños golpecitos). Pátina. AC-1164. **MBC+**. 175,-

1478 8 Reales. 1770. POTOSÍ. V-(Y). 25,27 grs. Dos fechas visibles. Perforación. Pátina. AC-1150?; Cal-959?. **MBC-**. 150,-

1479 8 Reales. 1770. POTOSÍ. J.R. 26,78 grs. Columnario. (Pequeñas oxidaciones). AC-1168. **MBC+**. 200,-



1480



1481



1480 8 Reales. 1779. POTOSÍ. P.R. 26,83 grs. (Golpecitos). AC-1176. **MBC.** 75,-

1481 8 Reales. 1785. POTOSÍ. P.R. 26,78 grs. (Oxidaciones limpiadas). AC-1189. **MBC.** 60,-



1482

1482 8 Reales. 1780. SANTIAGO. D.A. RARÍSIMA. 26,8 grs. No encapsulada por NGC ALTERED SURFACE (nº 5781046-002) por campo realizado. Se vende 'tal como está', sin opción a devolución. Ex Colección Virrey Amat. Pátina. AC-1214 (sin indicación de precio; RRR); Cal-1018. **MBC.** 3.000,-



1483



1484



1483 8 Reales. 1772. SEVILLA. C.F. 26,51 grs. Pátina. Escasa. AC-1229; Cal-1033. **MBC.-.** 300,-

1484 8 Reales. 1777. SEVILLA. C.F. 27,17 grs. Pátina. AC-1236; Cal-1039. **EBC.-.** 600,-



1485



1486



1485 8 Reales. 1778. SEVILLA. C.F. 26,51 grs. Leves restos de brillo original. Acuñación algo floja. AC-1237; Cal-1040. **MBC.** **450,-**

1486 8 Reales. 1788. SEVILLA. C. 26,93 grs. Golpe en gráfila a las 2h. Pátina. AC-1239; Cal-1042. **MBC.** **400,-**



1487



1488



1489



1490



1487 1/2 Escudo. 1761. MADRID. J.P. 1,55 grs. Tipo cara de rata. AC-1244. **MBC-**. **90,-**

1488 1/2 Escudo. 1767. MADRID. P.J. 1,75 grs. Tipo cara de rata. (Rayitas). AC-1251. **MBC.** **100,-**

1489 1/2 Escudo. 1773. MADRID P.J. P.J. 1,74 grs. AC-1258. **MBC+**. **150,-**

1490 1/2 Escudo. 1783. MADRID. J.D. 1,78 grs. AC-1275. **MBC+**. **100,-**



1491



1492



1493



1491 1/2 Escudo. 1787. MADRID. D.V. 1,81 grs. (Rayitas en anverso). AC-1281. **MBC-/MBC.** **90,-**

1492 1/2 Escudo. 1788. MADRID. M. 1,68 grs. (Rayitas). AC-1286. **MBC-**. **70,-**

1493 1 Escudo. 1785/75. MADRID. D.V/P.J. 3,33 grs. AC-1365. **MBC/MBC+**. **140,-**



1494



1495



1496



1494 1 Escudo. 1785. POPAYÁN. S.F. 3,31 grs. AC-1430. **MBC-**. **120,-**

1495 1 Escudo. 1780. SEVILLA. C.F. 3,34 grs. AC-1499. **MBC+**. **140,-**

1496 2 Escudos. 1777. MADRID. P.J. 6,72 grs. AC-1554. **EBC-**. **260,-**



1497



1497 2 Escudos. 1788. MADRID. M. RARA ASÍ. 6,79 grs.,. Bella. Brillo original. Encapsulada por NGC AU 58 (nº 5786212-001). **EBC+**. **650,-**



- 1498 2 Escudos. 1780. POPAYAN. S.F. 6,68 grs. AC-1639. **MBC.** 250,-
- 1499 4 Escudos. 1787. MADRID. D.V. 13,25 grs. (rayitas y golpecitos), AC--1793. **MBC-.** 550,-



- 1500 4 Escudos. 1788. MADRID. M. 13,39 grs. (Leves rayitas). AC--1795. **MBC+.** 600,-



- 1502 Piastra de 120 Grana. 1735-GH. NÁPOLES. F.B./A. 25,27 grs. AR. (Pequeños golpecitos). C-23; Vti-144. **MBC+.** 100,-
- 1503 3 Ducados (Oncia). 1736. PALERMO. SICILIA. 4,37 grs. AU. Emisión anterior a su coronación. Vti-71. **EBC.** 500,-



- 1504 Medalla Inauguración de la Casa de Correos. 1761. Anv.: Busto del rey a derecha. Rev.: Vista del edificio. Br. Ø 38 mm. V-43. **EBC+.** 60,-
- 1505 Medalla. 1788. MUERTE DE CARLOS III. ACADEMIA DE MÉXICO. MUY RARA. Anv.: CAROLUS*III*HISPANIARUM*ET*INDIARUM*REX. Busto a derecha, debajo MEXICANA*ACADEMIA*FUNDATORI*SUO. Rev.: QUI*INGENUAS*REVOCAVIT*ARTES. Tumba. En exergo: EXTINCTUS*AMABITUR*IDEM. 136,47 grs. AR. Ø 67 mm. Grabador: G. Gil. (Golpecitos). Pátina. V-65; VQ-14144. **MBC+.** 200,-

CARLOS IV



1506



1507



1508

| | | |
|------|---|-------|
| 1506 | 1/2 Real. 1800/799. MÉXICO. F.M. 1,69 grs. Muy buen ejemplar. AC-284. EBC-/EBC. | 120,- |
| 1507 | 1/2 Real. 1807. MÉXICO. T.H. 1,66 grs. Bonita pátina y brillo original. AC-294. EBC-. | 40,- |
| 1508 | 1 Real. 1799. MÉXICO. F.M. 3,33 grs. AC-441. EBC-. | 40,- |



1509



1510

| | | |
|------|--|-------|
| 1509 | 2 Reales. 1794. GUATEMALA. M. RARA ASÍ. Encapsulada por NGC MS 62 (n° 2752078-008). Bella. Brillo original. AC-551. SC-. | 375,- |
| 1510 | 2 Reales. 1808. MADRID. A.I. 5,91 grs. Pátina y brillo original subyacente. BONITA PIEZA. AC-619. EBC+. | 80,- |



1511



1512



| | | |
|------|--|------|
| 1511 | 8 Reales. 1805. GUATEMALA. M. 26,83 grs. AC-899. MBC. | 80,- |
| 1512 | 8 Reales. 1795. LIMA. I.J. 27,14 grs. (Rayas). AC-912. MBC+. | 60,- |



1513



1514



| | | |
|------|--|------|
| 1513 | 8 Reales. 1796. LIMA. I.J. 26,23 grs. (Golpecitos). AC-913. MBC+. | 60,- |
| 1514 | 8 Reales. 1797. LIMA. I.J. 26,78 grs. Ligera pátina. AC-915. MBC+. | 70,- |



1515



1516



1515 8 Reales. 1799. LIMA. I.J. 27,16 grs. Pátina. (Rayitas). AC-917. EBC-. 75,-

1516 8 Reales. 1805. LIMA. J.P. 26,82 grs. (Leves golpecitos). AC-925. MBC+. 60,-



1517



1518



1517 8 Reales. 1806. LIMA. J.P. 26,24 grs. (Oxidaciones limpiadas y rayas). AC-926. MBC+. 60,-

1518 8 Reales. 1808. LIMA. J.F. 27 grs. (Pequeñas hojitas, levísimas oxidaciones). AC-928. EBC-. 100,-



1519



1520



1519 8 Reales. 1789. MÉXICO. F.M. 26,85 grs. Bustos de Carlos III, Ordinal IV. (Golpecitos). AC-950. MBC. 75,-

1520 8 Reales. 1793. MÉXICO. F.M. 26,77 grs. Restos de billo original. AC-955. EBC-/EBC. 90,-



1521



1522



1521 8 Reales. 1794. MÉXICO. F.M. 26,77 grs. AC-956. EBC-. 75,-

1522 8 Reales. 1795. MÉXICO. F.M. 26,92 grs. AC-958. EBC. 100,-



1523



1524



1523 8 Reales. 1796. MÉXICO. F.M. 26,9 grs. AC-959. EBC-. 75,-

1524 8 Reales. 1797. MÉXICO. F.M. 26,90 grs. (Pequeñas oxidaciones en canto). Ligera pátina. AC-960. (EBC). 80,-



1525



1526



1525 8 Reales. 1798. MÉXICO. F.M. 26,75 grs. (Leves rayitas). AC-961. MBC+. 50,-

1526 8 Reales. 1799. MÉXICO. F.M. 26,89 grs. AC-963. EBC-. 75,-



1527



1528



1527 8 Reales. 1800. MÉXICO. F.M. 26,71 grs. AC-965. EBC-. 75,-

1528 8 Reales. 1801. MÉXICO. F.T. 26,7 grs. (Rayas). AC-970. MBC-/MBC. 30,-



1529



1530



1529 8 Reales. 1803. MÉXICO. F.T. 26,73 grs. (Oxidaciones limpiadas). AC-977. EBC-. 75,-

1530 8 Reales. 1804. MÉXICO. T.H. 26,96 grs. Restos de brillo original. AC-980. EBC-. 75,-



1531



1532



1531 8 Reales. 1806. MÉXICO. T.H. 26,89 grs. Parte de brillo original. AC-984. EBC. 90,-

1532 8 Reales. 1808. MÉXICO. T.H. 26,93 grs. (Leves golpecitos). AC-988. EBC-. 75,-



1533



1534



1533 8 Reales. 1793. POTOSÍ. P.R. 26,68 grs. (Rayas en anverso). AC-993. MBC+. 60,-

1534 8 Reales. 1798. POTOSÍ. P.P. 26,13 grs. (Oxidaciones limpiadas). AC-1002. MBC+. 75,-



1535



1536



1537



1535 8 Reales. 1799. POTOSÍ. P.P. 26,64 grs. (Oxidaciones limpiadas). AC-1003. EBC-. 80,-

1536 8 Reales. 1806. POTOSÍ. P.J. 26,74 grs. AC-1012. MBC. 50,-

1537 8 Reales. 1808. POTOSÍ. P.J. 26,92 grs. Bonita pátina. AC-1014. MBC+/EBC-. 125,-



1538

1538 8 Reales. 1796. SANTIAGO. D.A. RARA. 26,74 grs. Variante C/RAROLUS en anverso. Ligera pátina. AC-1027; Cal-742. **MBC+**. 600,-



1539



1540



1539 8 Reales. 1798. SEVILLA. C.N. 26,76 grs. AC-1060. **MBC+**. 80,-

1540 8 Reales. 1803. SEVILLA. C.N. ESCASA. 26,73 grs. Pátina. AC-1065. **MBC+**. 120,-



1541



1542



1543



1544



1541 1/2 Escudo Proclamación. 1789. MADRID. MUY ESCASA. 1,72 grs. AC-1066. **EBC-/MBC+**. 300,-

1542 1 Escudo. 1791. MADRID. M.F. 3,43 grs. (Rayitas en anverso). Restos de brillo original en reverso. AC-1108. **EBC-/EBC**. 150,-

1543 1 Escudo. 1792. MADRID. M.F. 3,3 grs. AC-1109. **MBC**. 140,-

1544 1 Escudo. 1807. MADRID. F.A. 3,29 grs. (Restos de soldadura, descolgada). AC-1120. **MBC-**. 100,-



1545



1546



1547



1545 2 Escudos. 1793. MADRID. M.F. 6,81 grs. Brillo original. AC-1279. **EBC-/EBC**. 450,-

1546 2 Escudos. 1804. MADRID. F.A/M.F. 6,72 grs. AC-1309. **MBC+**. 250,-

1547 2 Escudos. 1789. POPAYÁN. S.F. 6,72 grs. Busto de Carlos III. Ordinal: IV. (Golpecitos). AC-1345. **MBC**. 250,-



1548



1549

1548 2 Escudos. 1804. SEVILLA. C.N. 6,73 grs. (Hojas y rayitas de ajuste). AC-1441. **MBC-/MBC.** 260,-

1549 8 Escudos. 1794. LIMA. I.J. 26,68 grs. (Hojitas, golpecitos). AC-1593; XC-984. **MBC.** 1.100,-



1550



1551

1550 8 Escudos. 1804. MÉXICO. T.H. 26,91 grs. (Golpecitos). AC-1648; XC-1040. **MBC+.** 1.000,-

1551 8 Escudos. 1793. NUEVO REINO. J.J. 26,74 grs. (Golpecitos, probablemente descolgada). Pátina. AC-1723; XC-1123. **MBC.** 1.175,-



1552



1553

1552 8 Escudos. 1799. NUEVO REINO. J.J. 26,84 grs. (Golpecitos). AC-1733; XC-1132. **MBC+.** 1.000,-

1553 8 Escudos. 1800. NUEVO REINO. J.J. 27,00 grs. (Golpes). AC-1736; XC-1134. **MBC+/MBC.** 1.175,-



1553A



1554

1553A 8 Escudos. 1796. POPAYÁN. J.F. 27 grs. Restos de brillo original. AC-1668; XC-1059. **EBC-.** 1.000,-

1554 8 Escudos. 1800. POTOSI. P.P. 26,94 grs. (pequeños golpecitos). AC-1706; XC-1099. **MBC+.** 1.175,-



1555

1555 **8 Escudos. 1790. SANTIAGO. D.A.** 26,91 grs. Busto de Carlos III. (Rayitas y golpecito en canto). AC-1752; Cal-147; XC-1152. **MBC+**. **1.100,-**



1556



1557



1556 **Medalla Proclamación. 1789. MÉXICO. MINERIA.** Calamina fundida. Ø 44 mm. Grabador: Gil. He-169 var metal. **(MBC+)**. **60,-**

1557 **Medalla Proclamación. (1789). PUEBLA de los ÁNGELES. MÉXICO. AR. EL OBISPO. SEDE VACANTE.** RARA. Calamina fundida. Ø 41 mm. Grabador: Gil. He-194. **(MBC+)**. **120,-**

INFANTES DE ESPAÑA



1558



1560



1559



1558 **Piastra (120 Grana). 1796-P. FERNANDO DE DOS SICILIAS. NÁPOLES. M/A-P.** 27,32 grs. AR. (Pequeños golpecitos). C-66b; Vti-298. **MBC**. **60,-**

1559 **6 Ducados. 1768. FERNANDO DE DOS SICILIAS. NÁPOLES. NAPOLES. DeG. C./R.-C.** 8,78 grs. AU. Rayitas de ajuste en anverso. Fr-849; Vti-347. **MBC+**. **375,-**

1560 **Francescone. 1803. LUIS I. PISA. TOSCANA.** ESCASA. 27,19 grs. AR. Pátina. C-42.3; Vti-10. **MBC-/MBC**. **150,-**

OCUPACIÓN NAPOLEÓNICA DE CATALUNYA



1562



1563



1561 1 Peseta. 1809. BARCELONA. 5,57 grs. Ligera pátina. AC-32. **MBC+**. 50,-

1562 1 Peseta. 1810. BARCELONA. 5,46 grs. AC-34. **MBC**. 80,-

1563 1 Peseta. 1813. BARCELONA. 5,33 grs. AC-37. **BC+/MBC-**. 50,-



1564



1565



1564 2-1/2 Pesetas. 1808. BARCELONA. 13,44 grs. (Golpecito en canto). AC-40. **MBC+**. 150,-

1565 5 Pesetas. 1808. BARCELONA. 26,86 grs. Pátina. AC-44. **MBC/MBC+**. 180,-



1566



1567



1568



1566 5 Pesetas. 1809. BARCELONA. 26,73 grs. (Hoja en reverso y marquitas). AC-45. **MBC+**. 200,-

1567 5 Pesetas. 1810. BARCELONA. 26,97 grs. Pátina. (Manchitas en reverso). AC-46. **MBC+/EBC-**. 450,-

1568 5 Pesetas. 1813. BARCELONA. ESCASA. 26,08 grs. AC-52. **MBC**. 300,-

JOSÉ NAPOLEÓN



1569



1570

1569 1 Real. 1812. MADRID. A.I. ESCASA. 1,15 grs. AR. (Oxidaciones). AC-7. BC+ 80,-

1570 4 Reales. 1809. MADRID. A.I. (Pátina irregular). AC-13. EBC- 75,-



1571



1572

1571 20 Reales. 1809. MADRID. A.I. 26 grs. Águila grande. (Leves oxidaciones y rayitas en anverso). Bonita pátina irisada en parte del reverso. AC-36. EBC. 250,-

1572 20 Reales. 1810. MADRID. A.I. 27,38 grs. Águila grande. (Pequeñas rayitas, leves oxidaciones). AC-37. EBC-. 175,-



1573



1574

1573 20 Reales. 1811. MADRID. A.I. 26,84 grs. Águila pequeña. (Pequeñas rayitas). AC-40. EBC-. 175,-

1574 20 Reales. 1811. MADRID. A.I. 26,57 grs. Águila pequeña. (Leves golpecitos). AC-41. MBC. 90,-



1575



1576

1575 20 Reales. 1813. MADRID. R.N. ESCASA. 26,51 grs. Águila pequeña. AC-44. MBC-. 150,-

1576 80 Reales. 1809. MADRID. A.I. ESCASA. 6,64 grs. AC-47. MBC. 350,-

FERNANDO VII



1577

1579



1578

| | | |
|------|---|-------|
| 1577 | 1 Cuarto. 1817. CARACAS. 2,74 grs. AE. Fecha pequeña. AC-66. MBC. | 30,- |
| 1578 | 2 Reales. 1813. POPAYÁN. MUY RARA y MÁS EN ESTA CALIDAD. AE. (Leves rayitas). AC-907. EBC. | 500,- |
| 1579 | 2 Maravedís. 1833. SEGOVIA. 2,73 grs. Parte de brillo y color original. AC-157. SC. | 30,- |



1580

1581

1582

| | | |
|------|--|------|
| 1580 | 8 Maravedís. 1812. JUBIA. 10,50 grs. (Leve grieta en canto y hojitas). AC-190. EBC- . | 70,- |
| 1581 | 1/4 Real. 1813. MÉXICO. 0,84 grs. AC-279. EBC-/MBC. | 50,- |
| 1582 | 1/2 Real. 1818. LIMA. J.P. 1,71 grs. Pátina irregular. AC-361. EBC- . | 50,- |



1583

1584

| | | |
|------|--|-------|
| 1583 | 1/2 Real. 1832. SEVILLA. J.B. RARA ASÍ. 1,51 grs. Brillo original. BONITA PIEZA. AC-466. SC. | 200,- |
| 1584 | 1 Real. 1821. GUATEMALA. M. Encapsulada por PCGS MS 64+ (n° 966502.64+/32206272). Pleno brillo original. EXCEPCIONAL CALIDAD. AC-561. SC. | 350,- |



1585

1586

| | | |
|------|--|-------|
| 1585 | 1 Real. 1824. MADRID. A.J. Leves rayitas superficiales. Restos de brillo original. EBC. | 160,- |
| 1586 | 2 Reales. 1820. CARACAS. B.S. ESCASA. 5,03 grs. AC-738. MBC- . | 100,- |



1587 2 Reales. 1811. CATALUNYA. S.F. ESCASA. 5,55 grs. ligera pátina. AC-765. **MBC+**. 150,-

1588 2 Reales. 1811. CATALUNYA. S.F. ESCASA. 5,43 grs. (Pequeñas rayitas y concreción). AC-765. **(MBC)**. 30,-

1589 2 Reales. 1812. CATALUNYA. S.F. 5,79 grs. (Leves marquitas, normales en esta pieza). BUEN EJEMPLAR. AC-766. **EBC-**. 120,-



1590 2 Reales. 1813. CATALUNYA. S.F. 5,54 grs. Lazos curvados. AC-767. **EBC-**. 150,-

1591 4 Reales. 1822. MADRID. S.R. 5,69 grs. AR. Resello de Costa Rica 2 Reales (1845). KM-41; AC-851. **MBC**. 50,-



1592 4 Reales. 1812. CÁDIZ. C.I. 13,51 grs. AC-1024. **MBC-**. 70,-

1593 4 Reales. 1812. LIMA. J.P. ESCASA. 13,12 grs. (Pequeñas oxidaciones). AC-1066. **MBC**. 90,-

1594 4 Reales. 1817. MADRID. G.J. 13,19 grs. (Golpecito en gráfica). AC-1083. **(MBC)**. 50,-



1595 10 Reales. 1821. MADRID. S.R. 12,93 grs. Módulo 4 Reales. Resello león rampante en escudete, atribuido a Nicaragua (De Mey falta). AC-1088. **MBC-**. 70,-

1596 4 Reales. 1811. VALENCIA. S.G. 13,28 grs. (Pequeños golpecitos). AC-1144. **MBC-**. 50,-



1597

1597 20 Reales. 1822. BARCELONA. S.P. RARA. 26,92 grs. AR. Tipo 'Cabezón'. Ligera pátina. AC-1145. EBC/EBC-. 800,-



1598



1599



1598 8 Reales. 1816. DURANGO. M.Z. 26,35 grs. Acuñación descuidada. AC-1191; Cal-414. BC+. 90,-

1599 1 Duro. 1808. GIRONA. 26,22 grs. AC-1201. MBC+. 120,-



1600



1601



1600 8 Reales. 1821/22. GUADALAJARA. F.S. 26,76 grs. (Pequeños golpecitos). AC-1212. MBC+/MBC. 100,-

1601 8 Reales. 1822. GUANAJUATO. J.M. ESCASA. 26,62 grs. (leves rayitas en anverso, pequeñas oxidaciones en reverso). AC-1218. MBC-. 65,-



1602



1603



1602 8 Reales. 1816. GUATEMALA. M. 26,9 grs. Busto de Carlos IV. (Perforación tapada a las 12h, rayas y graffitis). AC-1229. MBC. 75,-

1603 8 Reales. 1821. GUATEMALA. M. 26,9 grs. (Pequeños golpecitos). Pátina. AC-1236. MBC+. 125,-



1604



1605



1604 8 Reales. 1809. LIMA. J.P. 26,67 grs. Busto indígena. Leyenda: FERDND.VII. (Pequeños golpecitos y rayitas, leves oxidaciones). AC-1239. **MBC-**. **60,-**

1605 8 Reales. 1810. LIMA. J.P. 26,73 grs. Busto indígena. Leyenda: FERDIN. (Golpecitos y rayitas, leve oxidación en reverso). AC-1241. **MBC**. **75,-**



1606



1606 8 Reales. 1811. LIMA. L.P. 27 grs. Busto indígena. Leyenda: FERDIN. (Leves oxidaciones y rayitas de ajuste). AC-1242. **EBC-**. **200,-**



1607



1608



1607 8 Reales. 1814. LIMA. J.P. 26,6 grs. AC-1247. **MBC+**. **75,-**

1608 8 Reales. 1820. LIMA. J.P. 26,18 grs. Pátina. AC-1253. **MBC-/MBC**. **40,-**



1609



1610



1609 8 Reales. 1821. LIMA. J.P. 26,87 grs. (Oxidaciones limpiadas). AC-1254. **EBC-**. **80,-**

1610 8 Reales. 1823. LIMA. J.P. ESCASA. 27,44 grs. Cospel algo reducido. Rayas. AC-1255; Cal-490. **MBC**. **120,-**



1611



1612



1611 8 Reales. 1814. MADRID. G.J. 26,74 grs. Busto laureado. (Rayas en anverso). Restos de sobredorado. AC-1268. MBC-. 60,-

1612 8 Reales. 1815. MADRID. G.J. 26,63 grs. (Golpecitos). AC-1269. MBC. 80,-



1613



1614



1613 8 Reales. 1816. MADRID. G.J. 26,83 grs. (Pequeños golpecitos, rayita en reverso. AC-1270. MBC+. 100,-

1614 20 Reales. 1822. MADRID. S.R. ESCASA. 27,00 grs. Tipo Cabezón. AC-1282. MBC/MBC+. 150,-



1615



1616



1615 20 Reales. 1823. MADRID. S.R. MUY ESCASA. 26,87 grs. AR. AC-1283. MBC. 180,-

1616 30 Sous. 1808. MALLORCA. ESCASA. 26,86 grs. Cospel octogonal. (Pequeños golpecitos). AC-1285. MBC+. 300,-



1617



1618



1617 30 Sous. 1808. MALLORCA. 26,63 grs. AR. (Golpecitos). AC-1289. MBC. 120,-

1618 30 Sous. 1808. MALLORCA. 26,5 grs. (Pequeños golpecitos). AC-1291. MBC. 150,-



1619



1619 30 Sous. 1821. MALLORCA. 26,69 grs. Columnario. (Leve grieta en canto). AC-1293. MBC+.

125,-



1620



1620 5 Pesetas. 1823. MALLORCA. 26,82 grs. Final leyenda anverso: Y LA CONST. Acuñación algo floja, normal en esta pieza. (Pequeños golpecitos). AC-1300. MBC.

100,-



1621



1621 5 Pesetas. 1823. MALLORCA. 26,97 grs. Leyenda: REY D ESPAN E YND. (Golpecito en canto). AC-1302. MBC+.

150,-



1622



1622 8 Reales. (1832-1834). MANILA. 26,90 grs. Resello, no original, F.7º superado de corona sobre 8 Reales 1803 México-FT KM-63 de Filipinas. AC-1305; Cal-536. MBC.

60,-



1623



1623 8 Reales. 1808. MÉXICO. T.H. 26,89 grs. (Golpecitos). AC-1306. MBC+.

60,-



1624



1624 8 Reales. 1809. MÉXICO. T.H. 26,92 grs. (Pequeñas oxidaciones limpiadas). Ligera pátina. AC-1308. EBC-.

75,-



1625



1625 8 Reales. 1809. MÉXICO. H.J. 26,63 grs. (Golpes y rayitas). AC-1310. MBC.

50,-



1626



1626 8 Reales. 1810. MÉXICO. H.J. 26,92 grs. Restos de brillo original. (Rayitas de ajuste y acuñación algo floja en parte del anverso). AC-1314. EBC.

90,-



1627



1628



1627 8 Reales. 1811. MÉXICO. H.J. 26,62 grs. Busto imaginario. (Kr. 440). Resello: escudo de Portugal 870 Reis (De Mey 1040). (Rayitas). AC-1317. **MBC-**.

75,-

1628 8 Reales. 1812. MÉXICO. H.J. 26,81 grs. Ligerá pátina. (Rayitas). AC-1319. **MBC/MBC+**.

60,-



1629

1629 8 Reales. 1814/3. MÉXICO. H.J. 26,85 grs. Pocos ejemplares conocidos. Probablemente el mejor ejemplar conocido. Pequeña grieta en canto. AC-1324; Cal-552. **EBC-**.

2.000,-



1630



1631



1630 8 Reales. 1814. MÉXICO. J.J. 26,86 grs. (Golpecitos y limpiada). AC-1326. **MBC/MBC+**.

50,-

1631 8 Reales. 1815. MÉXICO. J.J. 26,76 grs. AC-1329. **MBC**.

50,-



1632



1633



1632 8 Reales. 1816. MÉXICO. J.J. 26,77 grs. (Oxidaciones limpiadas). AC-1331. **MBC.** 50,-

1633 8 Reales. 1818. MÉXICO. J.J. 26,83 grs. AC-1333. **MBC+.** 60,-



1634



1635



1634 8 Reales. 1819. MÉXICO. J.J. 26,6 grs. AC-1334. **MBC+.** 60,-

1635 8 Reales. 1820. MÉXICO. J.J. 26,95 grs. AC-1336. **EBC.** 125,-



1636



1637



1636 8 Reales. 1816. POTOSÍ. P.J. 26,67 grs. AC-1380; Cal-605. **MBC+.** 50,-

1637 8 Reales. 1817. POTOSÍ. P.J. 26,94 grs. (Golpecitos). AC-1381. **MBC.** 60,-



1638



1639



1638 8 Reales. 1818. POTOSÍ. P.J. 26,86 grs. (Rayitas). AC-1382. **MBC.** 60,-

1639 8 Reales. 1819. POTOSÍ. P.J. 26,74 grs. (Limpiada). AC-1383. **MBC+.** 75,-



1640



1641



1640 8 Reales. 1820. POTOSÍ. P.J. 27,01 grs. (Golpecitos). AC-1384. **MBC+**. 75,-

1641 8 Reales. 1822. POTOSÍ. P.J. 26,9 grs. AC-1386. **MBC**. 70,-



1642



1643



1642 8 Reales. 1823. POTOSÍ. P.J. 26,88 grs. (Leves golpecitos). Pátina irregular. AC-1388. **EBC-**. 120,-

1643 8 Reales. 1824. POTOSÍ. P.J. 26,83 grs. AC-1391. **EBC-**. 90,-



1644



1645



1644 8 Reales. 1825. POTOSÍ. J. ESCASA. 26,30 grs. Pátina. AC-1393. **MBC**. 150,-

1645 8 Reales. 1825. POTOSÍ. J.L. 26,93 grs. AC-1394. **MBC**. 50,-



1646



1646 8 Reales. 1810. SANTIAGO. F.J. ESCASA. 27,26 grs. Busto almirante laureado. Casaca sin botones. (Pequeños golpecitos). AC-1403. **MBC/MBC+**. 350,-



1654



1655



1654 5 Pesetas. 1809. TARRAGONA. 25,31 grs. Cero de la fecha grande. Escudo estrecho. (Pequeños golpecitos). Pátina. AC-1429. **MBC.** 120,-

1655 5 Pesetas. 1809. TARRAGONA. 26,38 grs. Cero la fecha grande y escudo ancho. AC-1429. **MBC+.** 150,-



1656



1656 8 Reales. 1811. VALENCIA. G.S. MUY RARA. 26,77 grs. Acuñaación algo floja en reverso, normal en estas piezas. Brillo original. Encapsulada por NGC MS 63 (nº 5786752-011). AC-1439. **SC.** 1.500,-



1657



1658



1659



1657 8 Reales. 1814. ZACATECAS. A.G. 25,87 grs. Canto liso. Acuñaación floja y descuidada. AC-1454; Cal-685. **BC.** 80,-

1658 8 Reales. 1819. ZACATECAS. A.G. ESCASA. 26,79 grs. (Sobredorada, pequeños golpecitos). AC-1640.1. **EBC-.** 150,-

1659 8 Reales. 1821. ZACATECAS. R.G. 27,14 grs. (Pequeña rotura de cuño y final de riel). AC-1465. **(MBC+).** 70,-



1660

1661

1660 80 Reales. 1822. MADRID. S.R. 6,69 grs. Tipo cabezón. AC-1641. **MBC+**. **280,-**

1661 2 Escudos. 1815. SEVILLA. C.J. 6,68 grs. (Descolgada). AC-1669. **MBC**. **300,-**



1662

1662 4 Escudos. 1815. MADRID. G.J. 13,57 grs. (Hojitas). AC-1710. **MBC**. **600,-**



1663

1663 8 Escudos. 1817. LIMA. J.P. 26,94 grs. (Hojitas, rayitas). AC-1764; XC-1226. **MBC+**. **1.200,-**



1664

1664 8 Escudos. 1810. NUEVO REINO. J.F. 26,63 grs. Busto de Carlos IV. (Descolgada, cordoncillo irregular y golpecito a las 6h). AC-1837; XC-1314. **MBC-/MBC**. **1.000,-**



1665

1665 8 Escudos. 1812. NUEVO REINO. J.F. 26,9 grs. Busto de Carlos IV. AC-1843; XC-1320. **MBC-/MBC**. **1.000,-**



1666

1666 8 Escudos. 1819. POPAYÁN. F.M. ESCASA ASÍ. 27 grs. Busto de Carlos IV. (Hojitas en reverso). Restos de brillo original. AC-1824; XC-1301. EBC.

1.500,-



1667



1668



1667 Medalla Proclamación. 24 Agosto 1808. MADRID. BELLA. AR. Ø 20 mm. Módulo 2 Reales. (Hojita en Reverso). Pleno brillo original parece proof. He-3. SC Prooflike.

70,-

1668 Medalla Restitución. 1814. MÉXICO. CABILDO. Anv.: FERDINANDO / OPTIMO REGI / SOLIO RESTITUTO / CAPITULUM / ECCLES · MEXIC · / 1814 ·. Rev.: (SUBACTA PERFIDIA · FELICITER IMPERAT ·) Fernando VII entronizado a izquierda, a sus pies furia estrangulando serpiente. Br. Ø 51 mm. Grabador: J. Guerrero. (Golpes). V-310; VQ-14206 var. BC.

50,-



1669



1670



1669 Medalla al Matrimonio de Fernando VII e Isabel de Braganza. 1816. CÁDIZ. Anv.: Bustos superpuestos de los Reyes. Rev.: Hércules de pie sujetando a dos leones. 19,31 grs. AE. Ø 35 mm. RAH-500. EBC-/EBC.

30,-

1670 Medalla. 1808. FRANCIA. Anv.: FERDINANDUS VII D.G. HISP. ET IND. REX. Busto laureado a derecha. Rev.: NATUS MATRITI AN.M.DCC.LXXXIV. HISP. ET INDIAR. REX AN.M.DCCC.VIII. Leyenda en 6 líneas. Br. Ø 40 mm. Medalla de las series de grandes personajes acuñadas en Francia en la primera mitad del siglo XIX. Grabadores: Caqué y Durant. SC.

40,-

ISABEL II



1671



1672

1671 1 Maravedí. 1842. SEGOVIA. 1,09 grs. AE. AC-35. SC-.

60,-

1672 4 Maravedis. 1847. JUBIA. 5,42 grs. Resto de color original. Pátina. AC-73. SC-.

40,-



| | | |
|------|--|------|
| 1673 | 8 Maravedís. 1847. JUBIA. 10,08 grs. AC-114. EBC. | 60,- |
| 1674 | Lote 2 monedas 1/2 y Décima de Real. 1850 y 1853. SEGOVIA. AC-140, 141. EBC. | 50,- |
| 1675 | 1 Céntimo de Escudo. 1868. BARCELONA. O.M. 2,37 grs. Brillo original. AC-216. SC-. | 45,- |



| | | |
|------|---|-------|
| 1676 | 5 Céntimos de Escudo. 1866. JUBIA. ESCASA. 12,32 grs. Sin O.M. AC-247. BC+. | 200,- |
| 1677 | 2 Reales. 1852. SEVILLA. RARA ASÍ. 2,69 grs. Pátina y brillo original. AC-390. SC-. | 175,- |



| | | |
|------|---|-------|
| 1678 | 1 Peseta. 1836. BARCELONA. P.S. 5,69 grs. Canto estriado. AC-271. MBC+. | 150,- |
| 1679 | 4 Reales. 1842. BARCELONA. C.C. 5,8 grs. AC-416. MBC+/EBC-. | 50,- |



| | | |
|------|--|-------|
| 1680 | 10 Reales. 1854. BARCELONA. 13,01 grs. Reverso girado 10° aprox. BONITA PIEZA. AC-509. EBC+. | 350,- |
| 1681 | 10 Reales. 1855. BARCELONA. 12,9 grs. AR. (Pequeñas oxidaciones). AC-510. EBC-. | 150,- |



1682



1683



1682 10 Reales. 1853. MADRID. 12,98 grs. Pátina. (Ligeras rayitas y manchita). AC-528. EBC-. 50,-

1683 10 Reales. 1862. MADRID. 13,06 grs. (Ligeros golpes en anverso). AC-539. EBC. 175,-



1684



1684 20 Reales. 1850. BARCELONA. MUY RARA. 25,57 grs. Ha estado en aro. Ligerá pátina. AC-569; Cal-151. BC+. 2.000,-



1685



1686



1685 20 Reales. 1852. BARCELONA. MUY ESCASA. 26,22 grs. Acuñación algo floja en parte. Ligerá pátina. AC-571; Cal-153. MBC+/EBC-. 500,-

1686 20 Reales. 1857. BARCELONA. RARA. 25,66 grs. Pátina. AC-572; Cal-154. MBC. 700,-



1687

1687 20 Reales. 1862. BARCELONA. BONITA PIEZA. RARA EN ESTA CALIDAD. 25,93 grs. AR. Brillo original. (Leves golpecitos y hojita en gráfica). AC-575. EBC.

2.500,-



1688

1688 20 Reales. 1863. BARCELONA. MUY ESCASA. 25,88 grs. Pequeños golpecitos con ligera pátina. AC-576; Cal-157. MBC+/EBC-.

750,-



1689

1689 20 Reales. 1834. MADRID. D.G. MUY RARA. 27 grs. Departamento de Grabado. Encapsulada por NGC MS 62 (nº 5781046-008). Preciosa pátina de colección antigua con pleno brillo original. Magnífico ejemplar. AC-577; Cal-158. SC.

6.000,-



1690



1691



1690 20 Reales. 1854. MADRID. N.C. 26,89 grs. Limpiada. Rara. AC-578; Cal-159. **MBC/MBC+**. 750,-

1691 20 Reales. 1855. MADRID. C.R. 26,81 grs. Pátina. AC-579; Cal-160. **MBC**. 600,-



1692



1693



1692 20 Reales. 1857. MADRID. C.R. 26,83 grs. Pátina oscura. Escasa. AC-581; Cal-162. **MBC/MBC+**. 400,-

1693 20 Reales. 1858. MADRID. C.L. ESCASA. 26,82 grs. (Rayitas y golpecitos). AC-582. **MBC/MBC+**. 250,-



1694

1694 20 Reales. 1840. MADRID. C.L. RARÍSIMA. 26,87 grs. El catálogo de las Monedas de Isabel II de Joaquín Trigo 1974 la cita como pieza única. 4 o 5 ejemplares conocidos. Pequeños golpecitos. AC-584; Cal-165. **MBC**. 4.500,-



1695



1696



1695 20 Reales. 1850. MADRID. C.L. 25,75 grs. AR. (Oxidaciones limpiadas, rayitas y golpecitos de punzón). AC-591. **MBC+**. 80,-

1696 20 Reales. 1850. MADRID. 25,84 grs. AR. (Rayitas y golpecito en canto). AC-592. **MBC/MBC+**. 80,-



1697



1698



1697 20 Reales. 1855. MADRID. 25,84 grs. (Limpiada, golpecitos y rayitas). AC-597. **MBC+/EBC-**. 70,-

1698 20 Reales. 1858. MADRID. 25,7 grs. (Golpecitos). AC-615. **MBC**. 60,-



1699



1700



1699 20 Reales. 1855. SEVILLA. 25,74 grs. Pátina. (Golpecitos y rayitas). AC-632. **MBC-**. 60,-

1700 20 Reales. 1863/53. SEVILLA. 25,93 grs. Pátina. (Rayas de limpieza en reverso). AC-642. **MBC+**. 70,-



1701



1702



1701 2 Escudos. 1867. MADRID. 25,72 grs. (Rayitas y golpecitos). AC-647. **MBC**. 70,-

1702 1 Peso. 1829. MANILA. 26,75 grs. Resello Y-II coronado sobre 8 Reales México 1829 Guanajuato M.J. (Oxidaciones limpiadas). AC-668. **MBC**. 150,-



| | | |
|------|--|-------|
| 1704 | 20 Reales. 1861. MADRID. 1,73 grs. AU. (Pequeños golpecitos). AC-672. MBC+/EBC- . | 100,- |
| 1705 | 1 Peso. 1861. MANILA. 1,66 grs. AU. (Pequeños golpecitos). AC-820. MBC-/MBC . | 120,- |
| 1706 | 1 Peso. 1865. MANILA. 1,66 grs. AU. Acuñación floja. AC-829. MBC- . | 100,- |
| 1707 | 1 Peso. 1868. MANILA. 1,72 grs. AU. (leves rayitas). AC-833. EBC-/EBC . | 150,- |



| | | |
|------|---|-------|
| 1708 | 4 Escudos. 1865. MADRID. 3,34 grs. (leves rayitas). AC-688. EBC . | 150,- |
| 1709 | 4 Escudos. 1867/6. MADRID. 3,34 grs. Sobrefecha muy clara. (leves rayitas). AC-690. EBC- . | 150,- |
| 1710 | 4 Escudos. 1867. MADRID. 3,34 grs. (Graffiti en forma de X). AC-691. MBC+ . | 130,- |



| | | |
|------|---|-------|
| 1711 | 4 Escudos. 1868. MADRID. 3,34 grs. (pequeñas rayitas). AC-693. EBC-/EBC . | 150,- |
| 1712 | 2 Pesos. 1861. MANILA. 3,34 grs. (Leves golpecitos y pequeñas hojitas en anverso). AC-836. MBC . | 150,- |
| 1713 | 2 Pesos. 1862. MANILA. 3,36 grs. AC-838. MBC-/MBC . | 150,- |



| | | |
|------|---|-------|
| 1714 | 80 Reales. 1839. BARCELONA. P.S. 6,71 grs. AC-704. EBC- . | 260,- |
| 1715 | 80 Reales. 1840. BARCELONA. P.S. 6,70 grs. (Leves golpecitos). AC-705. MBC . | 250,- |
| 1716 | 80 Reales. 1845. BARCELONA. P.S. 6,72 grs. (Leves golpecitos). AC-713. MBC . | 250,- |



| | | |
|------|---|-------|
| 1717 | 80 Reales. 1834. MADRID. C.R. ESCASA. 6,75 grs. AU. (Grieta). AC-719. MBC+ . | 325,- |
| 1718 | 80 Reales. 1835. MADRID. C.R. 6,72 grs. AU. AC-720. MBC+/EBC- . | 350,- |



- | | | |
|------|---|--------------|
| 1719 | 80 Reales. 1845. SEVILLA. P.S. 6,72 grs. (Leves golpecitos). AC-751. MBC/MBC+ . | 275,- |
| 1720 | 4 Pesos. 1862. MANILA. 6,74 grs. (Leves golpecitos). Restos de brillo. AC-854. MBC+ . | 250,- |
| 1721 | Doblón de 100 Reales. 1850. MADRID. C.L. 8,19 grs. (Leves rayitas). AC-757. MBC+/EBC- . | 350,- |



- | | | |
|------|--|--------------|
| 1722 | 100 Reales. 1857. MADRID. 8,33 grs. (Rayitas en anverso y manchita). AC-784. EBC- . | 325,- |
| 1723 | 100 Reales. 1860. MADRID. 8,36 grs. (Pequeños golpecitos). AC-787. EBC- . | 340,- |
| 1725 | 10 Escudos. 1865. MADRID. 8,35 grs. (Leves rayitas y golpecitos, descolgada). AC-810. MBC+ . | 300,- |



- | | | |
|------|---|-------------|
| 1726 | Medalla Proclamación. 1833. MALLORCA. ESCASA. AR. Ø 22 mm. (Intento de perforación a las 12h.). He-28; V-755; VQ-13378. (EBC) . | 35,- |
| 1727 | Medalla Mayoría de edad. 1843. TARRAGONA. ESCASA. AR. Ø 26 mm. Pátina oscura en reverso. He-18; V-794; VQ-13426. EBC- . | 70,- |



- | | | |
|------|--|-------------|
| 1728 | Medalla Regreso M^a Cristina de Borbón. 1844. DIPUTACIÓ DE BARCELONA. Anv.: MARÍA CRISTINA DE BORBÓN. Busto a izquierda. Rev.: AL REGRESO DE CRISTINA A ESPAÑA. LA DIPUTACIÓN PROVINCIAL DE BARCELONA AÑO MDCCCXXXVIII. Victoria en quadriga a izquierda. Br. Ø 52 mm. (leves golpecitos). Cru.M-549b; V-374v. EBC . | 50,- |
| 1729 | Medalla Orden Militar de San Fernando. 21 Septiembre 1847. Anv.: Busto a derecha. Rev.: EN MEMORIA DE LOS HECHOS HERÓICOS DEL REGIMIENTO DE INGENIEROS (...). Br. Ø 57 mm. Grabador: Pingret. SC- . | 60,- |



1730

- 1730 Medalla Nacimiento Príncipe Alfonso. 1857. BARCELONA.** Anv.: Isabel II con el príncipe, trono y león con escudo. En exergo: ORIETVE IN DIEBV SVS IVSTITIA ET AVNDANTIA PALIS. Rev.: Armas de Barcelona, Ferrocarriles, el Mar y Montjuic. En exergo: OB FAVSTM PRINCIPIS ALPHONSI ORTVM CIVITAS BARCINONENSIS SVS LAETAN DICAT REGIBVS. Calamina. Ø 72 mm. (Golpecitos en canto). Cru.M-582c. **EBC.**

60,-



1731

- 1731 Medalla Exposición de Agricultura. 1857. MADRID.** Anv.: YSABEL SEGUNDA REYNA DE LAS ESPAÑAS. Busto a izquierda. Rev.: EXPOSICIÓN DE AGRICULTURA. MADRID. Láurea, dentro EXPOSITOR. AE. Ø 43 mm. (Pequeño golpecito en canto). Patr-684. **EBC+.**

60,-



1732

1733

- 1732 Medalla Guerra de África contra Marruecos. 21 Octubre 1859.** Anv.: YSABEL SEGUNDA REYNA DE LAS ESPAÑAS. Cabeza de la reina coronada a izquierda. Rev.: QUE SE TASEN Y VENDAN TODAS MIS JOYAS SI ES NECESARIO. dentro de láurea. Calamina. Ø 57 mm. Grabador: Gerbier y Massonet. (Levísimos golpecitos en canto). Brillo original. V-415. **SC.**

70,-

- 1733 Medalla Prim, Marqués de los Castillejos. 1860. GUERRA DE ÁFRICA.** Anv.: PRIM MARQUES DE LOS CASTILLEJOS. GUERRA DE ÁFRICA 1860. Busto a izquierda. Rev.: Leyenda dentro de láurea. Metal gris. Ø 55 mm. Grabador: Pomar. (Pequeñas rayitas). (Restos de brillo original). VQ-14348 var. **EBC.**

50,-



1734

1734 Medalla Duque de Tetuán. 6 Febrero 1860. SEVILLA. Rev.: AL/ DUQUE DE TETUAN/ GENERAL EN JEFE/ DEL/ EJERCITO DE AFRICA/ 6 FEBRERO/ DE 1860. 51,62 grs. AE. Ø 45 mm. RAH-641. **EBC+**.

75,-



1735

1735 Medalla Cesión del Patrimonio Real. 18 Febrero 1865. Anv.: Busto coronado a derecha. Rev.: Leyenda dentro de laurea. Br. Ø 62 mm. Cesión del Patrimonio Real para el alivio de las cargas públicas. Grabadores: Carrasco y Pacheco. RAH-659; V-450. **SC.**

75,-

GOBIERNO PROVISIONAL Y I REPÚBLICA



1736

1736 50 Céntimos. 1869 (*6-9). S.N.-M. RARA EN ESTA CALIDAD. Pátina ligeramente irregular. Bella. Gran parte de brillo original. Encapsulada por NGC MS 64 (nº 5786752-006). **SC.**

1.000,-



1737

1737 1 Peseta. 1869. S.N.-M. RARA EN ESTA CALIDAD. Leyenda: GOBIERNO PROVISIONAL. Bella. Precioso color. Encapsulada por NGC MS 64 (n° 5786752-005). **SC.**

1.000,-



1738

1738 1 Peseta. 1869. S.N.-M. Leyenda: GOBIERNO PROVISIONAL. Pátina y brillo original. BONITA PIEZA. **EBC+.**

300,-



1739

1739 2 Pesetas. 1869 (*18-69). S.N.-M. MUY RARA EN ESTA CALIDAD. Bella. Encapsulada por NGC MS 63 (n° 5786750-007). **SC.**

1.500,-



1740

1740 2 Pesetas. 1870 (*18-73). D.E.-M. RARA EN ESTA CALIDAD. Bella. Parte de brillo original. Encapsulada por NGC MS 63 (n° 5786750-006). **SC.**

850,-



1741

1741 2 Pesetas. 1870 (*18-75). D.E.-M. MUY RARA EN ESTA CALIDAD. Bella. Brillo original. Encapsulada por NGC MS 63 (n° 5786752-007). SC.

2.000,-



1742

1743

1742 5 Pesetas. 1870 (*18-70). S.N.-M. MBC+.

25,-

1743 10 Escudos. 1868. MADRID (*18-73). Acuñada durante el período de la I República con busto de Isabel II. (Leves golpecitos en anverso). Brillo original. AC-41. EBC+.

325,-



1744

1745

1744 10 Escudos. 1868 (*18-73). 8,33 grs. Acuñada durante el período de la I República con busto de Isabel II. Brillo original. AC-41. EBC.

300,-

1745 Medalla Soberanía Nacional. 1868. Anv.: Matrona tumbada con los pies en el Peñón de Gibraltar y el brazo en los Pirineos; conejo a sus pies. 24,49 grs. AE. Ø 37 mm. Medalla que sirvió de muestra para el 'duro' de 1869. Grabador: L. M. (Luis Marchionni). (Limpiada). AC-35. EBC.

50,-

REVOLUCIÓN CANTONAL



1746

1746 10 Reales. 1873. CARTAGENA. MUY RARA EN ESTA CALIDAD. 14,19 grs. Uno de los primeros ejemplares acuñados, antes de la rotura de cuños. Encapsulada por NGC MS 62 (n° 5786752-004). **SC-**. **1.300,-**



1747

1748

1747 5 Pesetas. 1873. CARTAGENA. Anv.: 86 perlas. Rev.: 90 perlas. 28,22 grs. Anverso y reverso no coincidente. Tipo moneda. **EBC-**. **180,-**

1748 5 Pesetas. 1873. CARTAGENA. Anv.: 100 perlas. Rev.: 95 perlas. 29,67 grs. Anverso y reverso no coincidente. Tipo moneda. (Leves oxidaciones limpiadas, golpecitos). **MBC**. **120,-**

AMADEO I



1749

1749 5 Pesetas. 1871 (*18-18). S.D.-M. Primera estrella poco visible. (Golpecitos). Pátina negra en anverso. VS-32.1. **MBC**. **100,-**



1750

1750 5 Pesetas. 1871 (*18-71). S.D.-M. RARA ASÍ. . Muy bella. Pleno brillo original. Encapsulada por NGC MS 62 (nº 5786752-008). SC. 2.000,-



1751

1752

1751 5 Pesetas. 1871 (*18-71). S.D.-M. (Pequeños golpecitos). Brillo original. Bella pieza. EBC+. 300,-

1752 5 Pesetas. 1871 (*18-73). D.E./S.D.-M. (Limpiada). MBC+. 150,-



1753

1754

1753 5 Pesetas. 1871 (*18-74). D.E.-M. Brillo original. EBC. 120,-

1754 5 Pesetas. 1871 (*18-74). D.E.-M. (Golpecitos). MBC+/EBC-. 40,-



1755

1755 5 Pesetas. 1871 (*18-75). D.E.-M. Bella. Preciosa pátina. Rarísima en esta calidad, probablemente el mejor ejemplar conocido. Encapsulada por NGC MS 62+ (n° 5786752-009). **SC.**

2.500,-



1756

1756 5 Pesetas. 1871 (*18-75). D.E.-M. (Pequeños golpeitos). **MBC+/EBC-**.

40,-

CARLOS VII, PRETENDIENTE



1757

1758

1759

1757 5 Céntimos. 1875. BRUSELAS. AE. Anverso y reverso coincidentes. Tipo medalla. **MBC+**.

40,-

1758 10 Céntimos. 1875. BRUSELAS. BONITA. Anverso y reverso no coincidentes. Reverso girado 180°. Parte de brillo original. **EBC+**.

150,-

1759 10 Céntimos. 1875. BRUSELAS. AE. Anverso y reverso coincidentes. Tipo medalla. Ligerá pátina. **EBC+**.

90,-



1760

1760 50 Céntimos. 1876. BRUSELAS. RARA. AR. Preciosa pátina. SC.

350,-



1761

1761 5 Pesetas. 1874. BRUSELAS. RARA. AR. Pátina y brillo original. Bellísima. FDC.

1.800,-



1762

1762 5 Pesetas. 1875. OÑATE. 23,91 grs. AE. Monograma pequeño. Coma tras la fecha. Escasa. VS-118.1. EBC+.

900,-

UNIÓ CATALANISTA



1763

1763 5 Cèntims. 1900. BARCELONA. Vallmitjana. Acuñación incusa sin orla. EBC+.

65,-



- | | | |
|------|---|-------|
| 1764 | 5 Cèntims. 1900. BARCELONA. 4,96 grs. AE. Vallmitjana. Acuñación plana, orla lineal. (Marquitas en campo). AC-132. EBC. | 50,- |
| 1765 | 10 Cèntims. 1900. BARCELONA. AE. Vallmitjana. Parte de color y brillo original. AC-133. EBC+. | 75,- |
| 1766 | 1 Pesseta. 1900. BARCELONA. BONITA PIEZA. 5,3 grs. AR. Vallmitjana. Pátina. AC-134. SC-. | 200,- |



- | | | |
|------|---|---------|
| 1767 | 5 Pessetas. 1900. BARCELONA. RARA. MUY BELLA. 24,75 grs. AR. Vallmitjana. Pátina. AC-135. EBC+. | 1.000,- |
|------|---|---------|



- | | | |
|------|--|---------|
| 1768 | 20 Pessetas. 1900. BARCELONA. 6,39 grs. AU. Vallmitjana. (Golpecitos en canto). AC-136. EBC. | 1.800,- |
|------|--|---------|

ALFONSO XII



- | | | |
|------|--|------|
| 1769 | 10 Céntimos. 1878. BARCELONA. O.M. Pátina. EBC. | 50,- |
| 1770 | 50 Céntimos. 1885 (*8-6). M.S.-M. Pátina algo irregular. EBC+. | 70,- |



1771



1772

| | | |
|------|--|-------|
| 1771 | 10 Centavos de Peso. 1880. MANILA. MUY RARA. BC+. | 200,- |
| 1772 | 10 Centavos de Peso. 1884. MANILA. MUY ESCASA. BC+/MBC-. | 80,- |
| 1773 | Lote 4 monedas 10 Centavos de Peso. 1881, 1882, 1883 y 1885. MANILA. A EXAMINAR. BC+ a MBC+. | 50,- |



1774

| | | |
|------|--|---------|
| 1774 | 1 Peseta. 1876 (*18-76). D.E.-M. RARA EN ESTA CALIDAD. Bellísima. Preciosa pátina. Encapsulada por NGC MS 65 (n° 5786752-003). SC. | 2.000,- |
|------|--|---------|



1775

| | | |
|------|---|-------|
| 1775 | 1 Peseta. 1883 (*18-83). M.S.-M. RARA EN ESTA CALIDAD. Preciosa pátina. Bella. Brillo original. Encapsulada por NGC MS 63 (n° 5786752-002). SC. | 900,- |
|------|---|-------|



1776



1777



1779



| | | |
|------|--|-------|
| 1776 | 1 Peseta. 1885 (*18-86). M.S.-M. MBC+. | 75,- |
| 1777 | 20 Centavos de Peso. 1880. MANILA. MUY ESCASA. (Raya en reverso). MBC-. | 100,- |
| 1778 | Lote 5 monedas 20 Centavos de Peso. 1881, 1882, 1883, 1884 y 1885. MANILA. A EXAMINAR. MBC- a EBC-. | 150,- |
| 1779 | 2 Pesetas. 1882 (*18-82). M.S.-M. Levísimo golpecito en gráfila de anverso a las 2h y levísimas rayitas. Bonita pátina irisada con pleno brillo original. Precioso ejemplar. SC. | 200,- |



1780



1781



- | | | |
|------|---|-------|
| 1780 | 50 Centavos de Peso. 1880. MANILA. ESCASA. (Rayitas y golpecitos en anverso). BC+ | 75,- |
| 1781 | 50 Centavos de Peso. 1884. MANILA. ESCASA. Pátina. MBC-/MBC. | 100,- |



1782



1784



1785



- | | | |
|------|--|-------|
| 1782 | 50 Centavos de Peso. 1885. MANILA. Pátina en reverso. Buen ejemplar. EBC+/SC-. | 60,- |
| 1783 | Lote 4 monedas 50 Centavos de Peso. 1881, 1882, 1883 y 1885. MANILA. A EXAMINAR. MBC- a MBC. | 100,- |
| 1784 | 5 Pesetas. 1875 (*18-75). D.E.-M. (Pequeñas rayitas). EBC-/EBC. | 75,- |
| 1785 | 5 Pesetas. 1876 (*18-76). D.E.-M. (Pequeños golpecitos). EBC-. | 75,- |



1786



- | | | |
|------|---|-------|
| 1786 | 5 Pesetas. 1877 (*18-77). D.E.-M. RARA EN ESTA CALIDAD. Bella Brillo original. Encapsulada por NGC MS 60 (n° 5786750-005). SC-. | 875,- |
|------|---|-------|



1787

1787 5 Pesetas. 1878 (*18-78). E.M.-M. MUY RARA EN ESTA CALIDAD. Bella. Brillo original. Encapsulada por NGC MS 64 (n° 5786750-004). SC.

1.000,-



1788



1789



1788 5 Pesetas. 1879 (*18-79). E.M.-M. (Golpecitos). MBC+.

50,-

1789 5 Pesetas. 1881 (*18-81). M.S.-M. (Leves golpecitos). Ligera pátina en parte y brillo original. Atractiva así. EBC.

350,-



1790



1791



1790 5 Pesetas. 1882/1 (*18-82/1). M.S.-M. ESCASA. (Pequeños golpecitos). EBC.

200,-

1791 5 Pesetas. 1882/1 (*18-82/1). M.S.-M. ESCASA. (Leves rayitas). EBC-.

150,-



1792



1793



1792 5 Pesetas. 1882 (*18-82). M.S.-M. EBC-.

75,-

1793 5 Pesetas. 1883 (*18-83). M.S.-M. Brillo original. Encapsulada por NGC MS 62 (n° 5786752-010). AC-55. SC-.

750,-



1794



1795



1794 5 Pesetas. 1883 (*18-83). M.S.-M. Brillo original. Bonita pieza. EBC. 150,-

1795 5 Pesetas. 1884 (*18-84). M.S.-M. (Leves golpecitos). Bella pieza. EBC+. 300,-



1796

1796 5 Pesetas. 1885 (*18-85). M.S.-M. RARA EN ESTA CALIDAD. 24,95 grs. Atractiva. Encapsulada por NGC MS 62+ (n° 5786750-003). AC-60. SC. 1.200,-



1797



1798



1797 5 Pesetas. 1885 (*18-85). M.S.-M. Pátina. EBC. 150,-

1798 5 Pesetas. 1885 (*18-86). M.S.-M. (Golpecitos). EBC. 150,-



1799



1800

1799 5 Pesetas. 1885 (*18-87). M.S.-M. (Limpiada). (EBC+) 175,-

1800 10 Pesetas. 1878 (*18-78). E.M.-M. 3,21 grs. Brillo original. EBC. 200,-



1801

1801 10 Pesetas. 1879 (*18-79). E.M.-M. RARA. 3,19 grs. (Rayitas y golpecitos). MBC/MBC+ 750,-



1802



1803



1804



1802 25 Pesetas. 1876 (*18-76). D.E.-M. Brillo original. (Leves rayitas). EBC. 300,-

1803 25 Pesetas. 1877 (*18-77). D.E.-M. Brillo original. EBC+. 300,-

1804 25 Pesetas. 1878 (*18-78). D.E.-M. Brillo original. EBC. 300,-



1805



1806



1807



1805 25 Pesetas. 1878 (*18-78). E.M.-M. Restos de brillo original. (Golpecitos). EBC. 300,-

1806 25 Pesetas. 1879 (*18-79). E.M.-M. Brillo original. EBC+. 300,-

1807 25 Pesetas. 1880 (*18-80). M.S.-M. Brillo original. (Leves golpecitos). EBC+. 300,-

1808 25 Pesetas. 1881 (*18-81). M.S.-M. Brillo original. (Golpecito en la caja del busto y leves rayitas). SC-. 300,-



| | | |
|------|---|-------|
| 1809 | 25 Pesetas. 1882 (*18-82). M.S.-M. (Golpecitos y levemente limpiada). EBC-. | 375,- |
| 1810 | 25 Pesetas. 1883 (*18-83). M.S.-M. Brillo original. EBC+. | 500,- |
| 1811 | 25 Pesetas. 1884 (*18-84). M.S.-M. Brillo original. EBC+. | 400,- |



| | | |
|------|---|-------|
| 1812 | 25 Pesetas. 1885 (*18-85). M.S.-M. RARA. Cifras de la primera estrella flojas. EBC. | 750,- |
|------|---|-------|



1813

| | | |
|------|--|---------|
| 1813 | Lote 13 monedas 25 Pesetas. 1877 (*18-77) D.E-M (x7), 1878 (*18-78) D.E.-M. (x2), 1880 (*18-80) M.S.-M (x3), 1881 (*18-81) M.S.-M. Arras de oro de monedas auténticas. A EXAMINAR. EBC a SC. | 4.500,- |
|------|--|---------|



1814



1815



- 1814 Medalla Premio al Merito. 1877. EXPOSICIÓN REGIONAL LUGO.** Anv.: REINANDO ALFONSO XII - PROTECTOR DE LA CIENCIA Y EL TRABAJO. Busto a derecha. Rev.: Leyenda y Armas de Lugo. Br. Ø 47 mm. Grabador: Plañiol. R.A.H.-675. **SC.** **75,-**
-
- 1815 Medalla Ejército del Norte. Octubre 1878.** Anv.: El Rey con uniforme de Capitán General a caballo. Rev.: Monograma de Alfonso XII. Br. Ø 70 mm. Grabadores: Castells y Vidal (Barcelona). (Oxidaciones y golpes). RAH-693; V-480. **MBC-.** **25,-**



1816



- 1816 Medalla Boda Real Alfonso XII y María Cristina. 29 Noviembre 1879.** Anv.: Bustos superpuestos a derecha. Rev.: Leyenda en 7 líneas. 229,76 grs. Br. Ø 70 mm. Grabador: G. Sellán. RAH-685; V-487. **EBC-.** **40,-**



1817



- 1817 Medalla Inauguración del Ferrocarril de Canfranc. 22 Octubre 1882.** Anv.: AÑO 8º DEL REINADO DE D. ALFONSO XII. Escudos, ferrocarril a izquierda. Rev.: A LA INAUGURACIÓN DEL FERRO-CARRIL DE CANFRANC. LEY DE 5 ENERO 1882. PRESIDENTE DEL CONSEJO: SAGASTA. MINISTRO DE FOMENTO: ALBAREDA. AE. Ø 47 mm. Grabador: Castells. (Levísimos golpecitos en gráfila. V-511. **EBC+.** **60,-**

ALFONSO XIII



1818



1819

1818 50 Céntimos. 1894 (*9-4). P.G.-V. ESCASA ASÍ. Ligera pátina y brillo original. BONITA PIEZA. AC-43. **SC.** **125,-**

1819 50 Céntimos. 1894 (*9-4). P.G.-V. EBC-. **25,-**



1820

1820 1 Peseta. 1893*1893. P.G.-L. MUY RARA EN ESTA CALIDAD. 5,01 grs. Golpe en canto. Bella. Preciosa pátina. Encapsulada por NGC MS 64 (n° 5786752-001). AC-54. **SC.** **1.000,-**



1821

1821 1 Peseta. 1893 (*18-93). P.G.-L. Bonita pieza. EBC. **300,-**



1822



1823



1824

1822 1 Peseta. 1894 (*18-94). P.G.-V. ESCASA. MBC+. **125,-**

1823 1 Peseta. 1896 (*18-96). P.G.-V. (Leves marquitas). Brillo original. **SC.** **75,-**

1824 1 Peseta. 1901 (*19-01). S.M.-V. **SC.-** **100,-**



1825

1825 1 Peseta. 1902 (*19-02). S.M.-V. RARA ASÍ. Brillo original. SC-/SC. 350,-



1826

1827

1826 1 Peseta. 1902 (*19-02). S.M.-V. Segunda estrella algo floja. (Levisimas rayitas). EBC+. 150,-

1827 1 Peseta. 1903 (*19-03). S.M.-V. Preciosa pátina irisada con brillo original. SC-/SC. 125,-



1828

1828 1 Peseta. 1905 (*19-05). S.M.-V. ESCASA ASÍ. (Leves golpecitos). EBC/EBC-. 400,-



1829

1830

1831

1829 20 Centavos de Peso. 1895. PUERTO RICO. P.G.-V. MBC+. 60,-

1830 2 Pesetas. 1889 (*18-89). M.P.-M. (Leves golpecitos). Pátina. Parte de brillo original subyacente. EBC. 250,-

1831 2 Pesetas. 1891 (*18-91). P.G.-M. Golpecito en la segunda estrella en la parte del 9. Pátina. (Leves golpecitos). EBC-. 100,-



1832

1833

1834

1832 2 Pesetas. 1894 (*18-94). P.G.-V. El 8 de la primera estrella algo flojo pero visible. EBC. 250,-

1833 2 Pesetas. 1905 (*19-05). S.M.-V. Pátina irregular. Restos de brillo original. EBC. 20,-

1834 40 Centavos de Peso. 1896. PUERTO RICO. P.G.-V. (Limpiada, golpecitos). MBC+. 120,-



1835

1835 5 Pesetas. 1888 (*18-88). M.S.-M. RARÍSIMA Y MÁS EN ESTA CALIDAD. PROBABLEMENTE EL MEJOR EJEMPLAR CONOCIDO. Pátina y brillo originales. EXTRAORDINARIO EJEMPLAR. Encapsulada por NGC MS 61 (n° 5786751-001). **SC-**.

12.000,-



1836

1836 5 Pesetas. 1888 (*18-88) M.S.-M. RARA. (Golpecitos y rayitas). MBC.

500,-



1837



1838



1837 5 Pesetas. 1888 (*18-88) M.P.-M. Pátina y gran parte de brillo original. (Pequeñas rayitas). EBC/EBC+.

100,-

1838 5 Pesetas. 1888 (*18-88) M.P.-M. (Leves golpecitos). EBC.

90,-



1839



1840



1839 5 Pesetas. 1889 (*18-89) M.P.-M. EBC-/EBC.

75,-

1840 5 Pesetas. 1890 (*18-90) M.P.-M. (Oxidaciones en canto y parte de grafila, leves golpecitos). EBC/EBC+.

120,-



1841



1842



1841 5 Pesetas. 1890 (*18-90) M.P.-M. Restos de brillo original. (Leves rayitas). EBC.

75,-

1842 5 Pesetas. 1891 (*18-91) P.G.-M. RARA ASÍ. (Leves rayitas, leves oxidacione en canto). Brillo original. EBC+.

150,-



1843

1843 5 Pesetas. 1892 (*18-92). P.G.-M. Tipo Pelón. (Suaves y finas rayitas). Bella. SC-.

750,-



1844



1845



1844 5 Pesetas. 1892 (*18-92). P.G.-M. Tipo Bucles. Brillo original. (Ligeras rayitas). Bonita pieza. EBC+.

100,-

1845 5 Pesetas. 1893 (*18-93). P.G.-L. (Pequeñas rayitas y golpecitos). EBC-.

75,-



1846



1846 5 Pesetas. 1894 (*18-94). P.G.-V. RARA EN ESTA CALIDAD. Bella. Brillo original. Encapsulada por NGC MS 62 (n° 5786750-001). SC.

600,-



1847



1848



1847 5 Pesetas. 1894 (*18-94). P.G.-V. Brillo original. (Leves golpecitos). EBC.

75,-

1848 5 Pesetas. 1898 (*18-98). S.G.-V. (Leves golpecitos). EBC.

60,-



1849



1850



1849 5 Pesetas. 1899 (*18-99). S.G.-V. Brillo original. SC-. 60,-

1850 5 Pesetas. 1899 (*18-99). S.G.-V. Pátina negra en el canto, restos de brillo original. SC-. 70,-



1851



1852



1853



1851 1 Peso. 1897. MANILA. S.G.-V. (Pequeños golpecitos). Brillo original. EBC. 90,-

1852 20 Pesetas. 1889 (*18-89). M.P.-M. Brillo original. (Leves golpecitos). EBC. 250,-

1853 20 Pesetas. 1890 (*18-90). M.P.-M. Brillo original. EBC. 250,-



1854



1854 20 Pesetas. 1892 (*18-92). P.G.-M. RARA. (Rayitas en anverso). MBC+/EBC. 1.500,-



1855



1855 20 Pesetas. 1899 (*18-99). S.M.-V. Parte de brillo original. (Rayitas en anverso). EBC. 300,-



1856

1856 100 Pesetas. 1897 (*18-97). S.G.-V. (limpiada, golpecitos y rayitas). MBC+.

1.400,-



1857

1857 Medalla Méritos contraídos durante la Epidemia de Cólera. 1885 EL AYUNTAMIENTO CONSTITUCIONAL DE BARCELONA. Anv.: Alegoría de la medicina clásica atendiendo enfermos. Rev.: EL AYUNTAMIENTO CONSTL. DE BARCELONA POR MÉRITOS CONTRAÍDOS DURANTE EL CÓLERA. AE. Ø 53 mm. Cru.M-728a. SC.

60,-



1858

1858 Medalla Visita de M^a Cristina a la FNMT. 12 Febrero 1894. 67,63 grs. AE. Ø 50mm. Grabador: B. Maura. (Pequeñas corrosiones). RAH-735; V-566. (EBC).

50,-

EMISIONES LOCALES GUERRA CIVIL



1859

1859 Lote 2 monedas 10 Céntimos. CAZALLA DE LA SIERRA. Latón. A EXAMINAR. HG-233; Vti-L46. MBC.

45,-



1860

1860 Lote 5 monedas 5, 10, 25, 50 Cèntims y 1 Pesseta. GRATALLOPS. MUY RARA. Fe. Serie completa. AT-1189/93; Vti-L20/L24. MBC+ a EBC.

1.200,-



1861

1861 Lote 2 monedas 25 Céntimos. MARCHENA. Latón. A EXAMINAR. AC-45; Vti-L48. MBC.

160,-

1862 Lote 4 monedas 10 Céntimos a 2, 50 Pesetas. 1937. C.M. de MENORCA. Latón. Serie incompleta sin los 5 Céntimos. AC-21/24; HG-204/207; Vti-L7/L10. EBC a SC.

90,-

1863 Lote 3 monedas 50 Céntimos (2) y 1 Peseta. 1937. CONSEJO de SANTANDER, PALENCIA Y BURGOS. CuNi. Las de 50 Céntimos con y sin PJR. AC-33/35; Vti-L4, L4a, L5. EBC a SC.

75,-

ESTADO ESPAÑOL



1864

1864 Prueba de Presentación 50 Céntimos. 1949 (*19-51). 5,19 grs. AU/900. Probablemente pieza única. INÉDITA. Haz de flechas invertidas en oro. Carlos Mingo, jefe de grabado de la FNMT, fue el autor de este modelo cuyo diseño sirvió de homenaje a la Marina Española. Una ley de Jefatura del Estado, con fecha 22 de Diciembre de 1949, creó esta nueva moneda que comenzó a fabricarse a principios de 1951. A los dos meses escasos tuvo que interrumpirse su acuñación para modificar el diseño original y grabar en su reverso el haz de flechas hacia arriba. AC-20 var metal. **PRUEBA.**

6.000,-



1865



1867

1865 50 Céntimos. 1966 (*19-70). Procedente de tira F.N.M.T. **PRUEBA.**

80,-

1866 Lote 2 monedas 2, 50 Pesetas. 1953 (*70, 71). Las dos procedentes de tira F.N.M.T. (Marquitas y manchita). **PRUEBA.**

100,-

1867 50 Pesetas. 1957 (*58). RARA. Leyenda en canto: *UNA**LIBRE*GRANDE*. (Golpecitos y rayitas). **MBC.**

200,-



1868



1869

1868 100 Pesetas. 1966 (*19-69). Palo curvo. **SC-**

90,-

1869 100 Pesetas. 1966 (*19-69). Palo recto. (Marquitas). **EBC+**

100,-



1870

1870 Serie 8 monedas 10 Céntimos a 100 Pesetas. (*70). En tira original F.N.M.T. PRUEBAS.

200,-



1871

1871 Serie 8 monedas 10 Céntimos a 100 Pesetas. (*71). En tira original F.N.M.T. La de 100 Pesetas (*19-70). PRUEBAS.

90,-

1872 Serie 3 monedas 5, 25 y 50 Pesetas. 1957 (*BA). I Exposición Iberoamericana de Numismática y Medallística. Con entrada y sobre de celofán original. SC.

110,-



1873

1873 Medalla. (1948). VILLA DE FUENGIROLA. Rev.: CONCEDIDA / POR EL / AYUNTAMIENTO PLENO / POR ACLAMACION / EN SESION DEL / 10-7-48. 47,30 grs. AU/750 (18K). Ø 40mm. Con anilla, cinta y pasador. SC.

1.300,-



1874

1874 Medalla-Reloj. 1955. CIR BARCELONA. Anv.: FRANCISCO FRANCO CAUDILLO DE ESPAÑA POR LA GRACIA DE DIOS. 1955. Su busto a derecha. Rev.: ESPAÑA UNA GRANDE LIBRE. Reloj cuerda manual Swiss Made (Necesita repaso). Con anilla. Ø30 mm. AU Dorada?. **EBC.**

250,-



1875

1875 Lote 2 medallas. 1964. XXV AÑOS DE PAZ. 3,48 y 69,34 grs. AU/900. Ø 21 y 55mm. **PRUEBA.**

3.000,-



1876

1876 Medalla. Abril 1975. ESPAÑA A LA GUARDIA CIVIL. VERA (Almería). Anv.: SERVICIO-SACRIFICIO-LEALTAD. 1844-1975 dentro de láurea. 35,08 grs. AU/750. Ø 45 mm. Relieves brillantes, campo mate. (Rayitas en anverso). **SC.**

1.150,-

REACUÑACIONES OFICIALES



1877

1877 20 Pesetas. 1896 (*19-62). M.P.-M. EBC+.

250,-

JUAN CARLOS I



1878

1878 5 Pesetas. 1975 (*80). ERROR del Mundial. HG-388a. SC.

100,-

MONEDAS EXTRANJERAS

ESTADOS ALEMANES



1879

1879 1/2 Thaler. 1740. KARL ALBRECHT. BAVARIA. MANNHEIM. RARA Y MÁS ASÍ. BELLA. 14,54 grs. AR. (Levisimas rayitas). Pátina algo irregular. KM-448. EBC.

1.000,-



1880



1881



- 1880** Thaler. 1765-A. MAXIMILIAN III JOSEPH. BAVARIA. AMBERG. 27,94 grs. AR. (Rayitas de ajuste en reverso). Bonita Pátina. Dav-1954; KM-519.2. **MBC+**. **100,-**
-
- 1881** Thaler. 1866. LUDWIG II. BAVARIA. 18,46 grs. KM-877. **EBC-**. **40,-**



1882



1883



- 1882** 2 Thaler (3-1/2 Gulden). 1843. LUDWIG I. BAVARIA. 37,03 grs. AR. (Rayitas). KM-814. **EBC-**. **100,-**
-
- 1883** 10 Mark. 1876-D. LUDWIG II. BAVARIA. 3,95 grs. AU. KM-898. **EBC-**. **150,-**



1884



- 1884** Thaler. 1542. GEORG & ALBRECHT. BRANDENBURG-FRANCONIA. SCHWABACH. 28,85 grs. AR. Dav-8967. **MBC/MBC+**. **250,-**



1885



- 1885** Thaler. 1766. FRIEDRICH CHRISTIAN IV. BRANDENBURG BAYREUTH. 27,81 grs. AR. Pátina. Dav-2042; KM-252. **MBC/MBC+**. **100,-**



1886

1886 Thaler. 1587. JOHANN KASIMIR. ELECTORAL PFALZ. HEIDELBERG. MUY RARA. 29,13 grs. AR. Dav-9645; MB-181. **MBC+**. 2.000,-



1887

1887 2/3 Thaler. 1756. KARL THEODOR. ELECTORAL PFALZ. MANNHEIM. MUY BONITA. 12,96 grs. AR. Pleno brillo original. Ligera pátina. Dav-752; KM-371. **EBC+**. 700,-



1888

1888 Thaler. 1547. FRIEDRICH II. ELECTORAL PFALZ. NEUMARKT. 28,32 grs. AR. Dav-9627; MB-135. **MBC**. 400,-



1889



1890



1889 1/4 Thaler. 1711. FRANKFURT. IIF. ESCASA. 7,06 grs. AR. Coronación Carlos VI (Carlos III Pretendiente al trono de España). KM-174. MBC+. **125,-**

1890 Thaler. 1862. FRANKFURT. 18,46 grs. Festival Nacional de Tiro. Pátina. KM-371. EBC+. **80,-**



1891



1892



1891 2 Thalers (3 1/2 Gulden). 1860. FRANKFURT. 36,95 grs. AR. (Leves golpecitos). KM-365. EBC-. **225,-**

1892 32 Schilling (Thaler). 1721. FERDINAND II. HAMBURG. 28,84 grs. AR. Dav-5365; KM-123. MBC+. **250,-**



1893



1893 Thaler. 1748-I.H.L. HAMBURG. 29,18 grs. AR. Centenario Paz de Westphalia. (leve grieta en grafila de anverso. Limpiada). Bonita pátina. Restos de brillo. Dav-2284; KM-405. EBC. **275,-**



1894



1895



1894 5 Marcos. 1913-J. HAMBURG. 27,75 grs. AR. KM-610. EBC-. **40,-**

1895 16 Gute Groschen. 1834-A. HANNOVER. 11,67 grs. AR. KM-145.5. EBC-. **50,-**



1896

1896 2 Thaler (3-1/2 Gulden). 1855-B. GEORG V. HANNOVER. 37,03 grs. AR. (Golpecitos). Dav-681; KM-229. EBC. 150,-



1897

1897 1/4 Thaler. 1502. WILHELM II. HESSE. MUY RARA. 7,27 grs. AR. (Acuñación algo floja en pequeña parte de leyenda). Ligera pátina. MB-8; Schütz-370. MBC+. 1.200,-



1898



1899



1898 10 Mark. 1888-A. LUDWIG IV. HESSE-DARMSTADT. RARA. 3,93 grs. AU. (Leves rayitas). KM-361. MBC+. 350,-

1899 10 Mark. 1873-B. WILHELM I. PRUSIA. 3,93 grs. AU. (Golpecitos). KM-502. MBC+. 140,-



1900



1901



1902



1900 10 Mark. 1874-C. WILHELM I. PRUSIA. 3,92 grs. AU. KM-504. MBC+. 140,-

1901 10 Mark. 1907-A. WILHELM II. PRUSIA. 3,96 grs. AU. KM-520. MBC+. 140,-

1902 10 Mark. 1910-A. WILHELM II. PRUSIA. 3,96 grs. AU. KM-521. MBC+. 140,-



1903



1904



1903 1/2 Thaler. 1616. MAXIMILIAN. TEUTONIC ORDER. BONITA. 14,48 grs. AR. Neumann-110; KM-41. **EBC-** **200,-**

1904 Thaler. 1607-HR. CHRISTIAN II. SAXONY-ALBERTINE. 29,05 grs. AR. (Graffiti en anverso). Dav--7566; KM-24. **MBC+** **150,-**



1905



1905 Thaler. 1648-CR. JOHAN GEORG I. SAXONY-ALBERTINE. 28,92 grs. AR. Dav-7612; KM-425. **EBC-** **350,-**



1906



1907



1906 Thaler. 1800. FRIEDRICH AUGUST III. SAXONY - ALBERTINE. 27,69 grs. AR. (Rayitas de ajuste). Dav-2701; KM-1027.2. **MBC-** **50,-**

1907 5 Mark. 1904-E. GEORG. SAXONY-ALBERTINE. 27,6 grs. Pátina. KM-1258. **MBC/MBC+** **50,-**



1908



1908 Thaler. 1623-WA. JOHANN PHILIPP, FRIEDRICH JOHANN, WILHELM, AND FRIEDRICH WILHELM. SAXE-ALTENBURG. 28,55 grs. AR. (Leve oxidación). Dav-7367; KM-20. **MBC+** **250,-**



1909

1909 Thaler. 1630. JOHANN GEORG I. SAXONY. DRESDEN. RARA. 28,97 grs. AR. (Pequeño final de riel). Bonita pieza. Dav-7601; KM-132. EBC.

500,-



1910



1911



1912



1910 Thaler. 1587. JOHANN CASIMIR & JOHANN ERNST. SAXE OLD GOTHA. 28,96 grs. AR. Dav-9758. MBC+.

200,-

1911 Thaler. 1584. FRIEDRICH WILHELM I & JOHANN III. SAXE-OLD-WEIMAR. 28,67 grs. AR. Pátina. Dav-9770. MBC+.

250,-

1912 Thaler. 1785. FRANZ LUDWID. WÜRZBURG. 27,89 grs. AR. Pátina. Dav-2905; KM-423. MBC.

180,-

ALEMANIA



1913



1914



1913 3 Reichsmark. 1930-A. REPÚBLICA DE WEIMAR. BERLÍN. 14,98 grs. AR. Zeppelin. Ligera pátina y brillo. KM-67. EBC.

40,-

1914 3 Reichsmark. 1930-J. REPÚBLICA DE WEIMAR. HAMBURG. 15,03 grs. AR. Liberación de Renania. (Pequeños golpecitos). KM-570. EBC-.

30,-



1915



1916



1915 5 Reichsmark. 1925-D. REPÚBLICA DE WEIMAR. MUNICH. 24,82 grs. AR. (Golpecitos). KM-47. **MBC+**. 50,-

1916 5 Reichsmark. 1925-F. REPÚBLICA DE WEIMAR. STUTTGART. 24,97 grs. AR. Milenario de Renania. (Pequeños golpecitos). KM-47. **EBC-**. 50,-



1917



1917 5 Reichsmark. 1927-A. REPÚBLICA DE WEIMAR. BERLIN. ESCASA. 24,97 grs. AR. Centenario de Bremerhaven. (Leves golpecitos). KM-51. **EBC**. 250,-



1918



1919



1920



1918 5 Reichsmark. 1927-A. REPÚBLICA DE WEIMAR. BERLÍN. 24,96 grs. Árbol. KM-56. **EBC-**. 40,-

1919 5 Reichsmark. 1927-G. REPÚBLICA DE WEIMAR. KARLSRUHE. 25,04 grs. AR. Árbol. KM-56. **EBC**. 50,-

1920 5 Reichsmark. 1929-A. REPÚBLICA DE WEIMAR. BERLÍN. 24,86 grs. AR. 200 aniversario nacimiento Lessing. KM-61. **EBC-**. 50,-



1921



1922



- 1921** 5 Reichsmark. 1929-E. REPÚBLICA DE WEIMAR. MULDENHUTTEN. 28,82 grs. AR. 200 aniversario nacimiento Lessing. KM-61. EBC-. **50,-**
- 1922** 5 Reichsmark. 1932-A. REPÚBLICA DE WEIMAR. BERLÍN. 25,05 grs. AR. Árbol. KM-56. EBC. **50,-**

ANDORRA

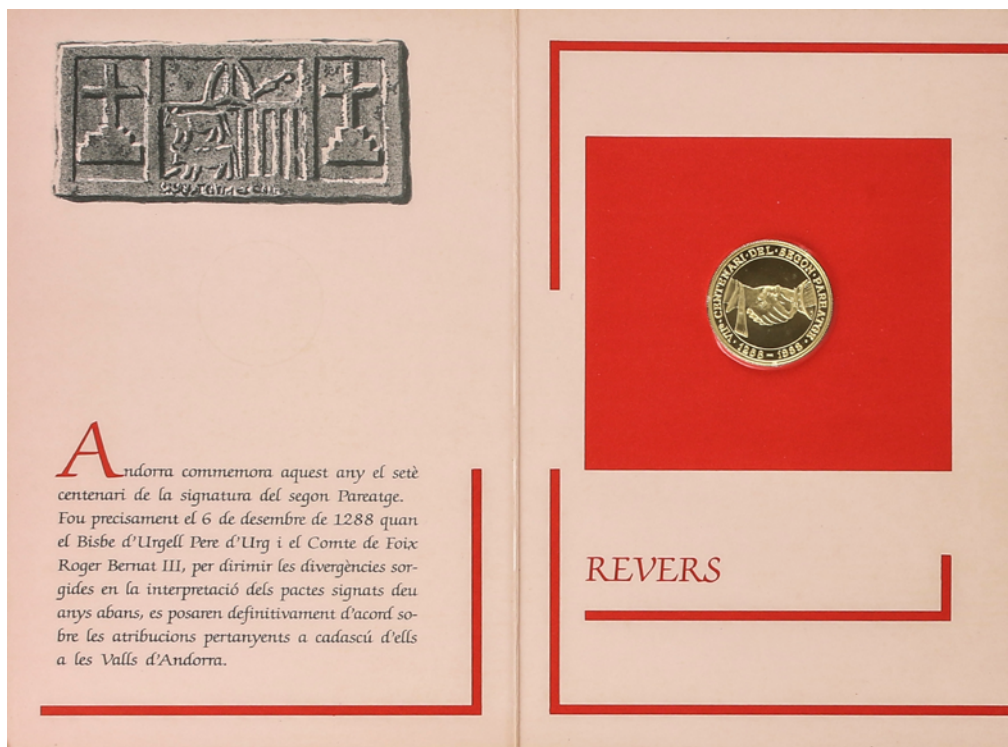

1923

- 1923** 250 Diners. 1988. 12 grs. AU. VII Centenario Segon Pareatge. Tirada: 3.000 piezas. En presentació original con certificado. Fr-4; KM-45. SC. **600,-**



1924



- 1924** Sobirana d' Or. 1983. 7,97 grs. AU. Joan Martí Bisbe d' Urgell. Leyenda en latín. Tirada: 1.500 piezas, esta corresponde a la número: 000003, en carterita original con certificado. Fr-2; KM-32. SC. **350,-**

ARGENTINA



1925

1925 5 Pesos. 1887. 8,01 grs. AU. Restos de brillo original. Fr-14; KM-31. **MBC+**.

325,-

ESTADOS AUSTRÍACOS



1926



1928



1926 Thaler. 1784. JOSEPH II. AUSTRIAN NETHERLANDS. 29,18 grs. AR. Pátina. KM-32. **MBC-**.

75,-

1928 Thaler. 1705. KARL III JOSEF. OLMUTZ. 28,37 grs. AR. (Limpiada). Pátina. Dav-1209; KM-372. **EBC-**.

250,-



1929



1929 Thaler. 1722. WOLFGANG. OLMUTZ. KREMSIER. ESCASA ASÍ. 28,64 grs. AR. (Pequeña hojita en reverso). Pátina. Dav-1218; KM-414. **EBC**.

400,-



1930



1930 1/2 Thaler. 1624. SALZBURG. ARCHBISHOP PARIS VON LODRON. RARA. 14,20 grs. AR. (Algo alabeada). Ligera pátina. KM-89; Zöttl 1526. **MBC+**.

500,-



1931



1932



1931 Thaler. 1565. JOHANN JAKOB KHUEN VON BELASI. SALZBURG. 28,33 grs. AR. Pátina irregular bicolor. Dav-8174. **MBC+**. **200,-**

1932 Thaler. 1621. PARIS VON LODRON. SALZBURG. 28,3 grs. AR. Dav-3497; KM-61. **MBC+**. **200,-**



1933



1934



1933 Thaler. 1628. PARIS VON LODRON. SALZBURG. 28,57 grs. AR. Consagración Catedral. (Hoja en canto). Ligera pátina de tono atractivo. Dav-3499; Km-110. **EBC**. **350,-**

1934 Thaler. 1695. JOHANN ERNST. SALZBURG. 29,11 grs. AR. Bonita pieza. Dav-3510; KM-254. **EBC**. **250,-**



1935



1935 Thaler. 1798. HIERONYMUS. SALZBURG. 27,98 grs. AR. (Levisimos golpecitos). Brillo original. Bella pieza. Dav-1265; KM-465. **SC-**. **500,-**

AUSTRIA



1936



1936 20 Kreuzer. 1843-A. FERDINAND I. VIENA. 6,66 grs. AR. (Leves rayitas). Brillo original. Pátina. KM-2208. **EBC**. **20,-**



1937



1938



1937 Thaler. 1621. ARCHDUKE LEOPOLD. HALL. 28,52 grs. AR. Pátina. Bonita pieza. Dav-3328; KM-264.5. **EBC-**. **300,-**

1938 Thaler. 1632. LEOPOLDO V. HALL. 28,78 grs. AR. Bonita pátina acerada. Dav-3338; KM-629.2. **EBC.** **300,-**



1939



1940



1939 Thaler. 1632. LEOPOLD. HALL. 28,48 grs. AR. (Algo alabeada). Dav-3338; KM-629.2. **EBC-/EBC.** **250,-**

1940 Thaler. 1654. FERDINAND KARL. HALL. ESCASA. 28,28 grs. AR. Bonita pátina de monetario antiguo. Dav 3367; KM 932.3. **EBC.** **300,-**



1941



1941 Thaler. 1701. LEOPOLD I. HALL. 28,32 grs. AR. Bello ejemplar. Dav-1003; KM-1303.4. **EBC.** **350,-**



1942



1942 Thaler. 1707. JOSEPH I. HALL. RARA Y MÁS ASÍ. 28,73 grs. AR. Ligerá pátina, restos de brillo original. Dav-1018; KM1438.1. **EBC+.** **350,-**



1943

1943 Medalla. 1873. FRANZ JOSEF I. EXPOSICIÓN MUNDIAL DE VIENA. Anv.: FRANZ JOSEF I KAISER v. ÖSTERREICH KÖNIG v. UNGARN ECT. Busto a derecha. Rev.: WELTAUSSTELLUNG WIEN 1873. Palacio de exposiciones. 32,10 grs. Br. Ø 41 mm. Grabador: Scharff. (Leves golpecitos). **SC-**

40,-

BAHAMAS



1944



1945



1944 10 Dollars. 1971. ELIZABETH II. 4,00 grs. AU. Fortaleza. Fr-11; KM-25. **PROOF.**

150,-

1945 10 Dollars. 1972. ELIZABETH II. 3,23 grs. AU. Fortaleza. Fr-12; KM-34. **SC.**

125,-

BÉLGICA



1946



1947



1946 20 Francs. 1865. LEOPOLD I. 6,41 grs. AU. L. WIENER bajo el busto. (Hojita en anverso). Fr-411; KM-23. **MBC+.**

250,-

1947 20 Francs. 1876. LEOPOLD II. 6,43 grs. AU. Leyenda en canto: Posición A. Fr-412; KM-37. **EBC.**

250,-



1948



1948 50 Ecu. 1987. 17,28 grs. AU. Carlos V. Fr-427; KM-167. **PROOF.**

700,-



1949

1949 Medalla. 1869. LEOPOLD II. 1er Festival de Música de Bruselas. Anv.: Busto a Izquierda. LEOPOLD II ROI DES BELGES. Rev.: Alegorias con tablas inscritas. 115,64 grs. Br. Ø 65 mm. (Levísimos golpecitos). **SC-**

60,-

REPÚBLICA DE CENTROAMÉRICA - GUATEMALA



1950

1950 8 Reales. 1840/37. GUATEMALA. M.A./B.A. ESCASA. 26,71 grs. AR. Pátina. Bonita pieza. KM-4. **EBC/EBC-**

400,-

CHILE



1951

1951 1 Peso. 1878. 24,77 grs. AR. KM-142.1. **EBC-**

40,-

CHINA



1952



1953



- 1952** 1 Dollar. Año 3 (1914). YUAN SHI KAI. AR. Encapsulada por NGC UNC DETAILS CLEANED (n° 5786750-017). Pátina. (Ligeramente limpiada). KM.Y-329; L&M-63. **SC-** **120,-**
-
- 1953** 1 Dollar. (1920-22). YUNNAN. AR. 4 circles below pearl. Encapsulada por NGC AU DETAILS CLEANED (n° 5786750-015). Y-258.1. **EBC.** **100,-**

COLOMBIA



1955



- 1954** Lote 2 monedas 20 y 50 Centavos. 1902. PROVINCIA DE SANTANDER GUERRA CIVIL. BUCAMARANGA. Latón unifaz. KM-A2, A3. **EBC.** **50,-**
-
- 1955** 5 Pesos. 1919. 8,04 grs. AU. Anverso y reverso no coincidentes. Metal poroso y acuñación floja, normal en esta pieza. Moneda tipo. Fr-110; KM-195.1. **EBC-** **425,-**



1956



- 1956** 10 Pesos. 1857. ´ REPUBLICA DE NUEVA GRANADA. POPAYÁN. 16,03 grs. AU. (Pequeños golpecitos). Fr-86; KM-122.2. **MBC+** **850,-**



1957



- 1957** 16 Pesos. 1841. ´ REPUBLICA DE NUEVA GRANADA. BOGOTÁ. R.S. 26,93 grs. AU. (Pequeños golpecitos, cuño oxidado en parte). Fr-74; KM-94.1. **EBC-** **1.400,-**



1958

1958 Serie 5 monedas 100, 200, 300, 500 y 1.500 Pesos. 1968-B. BOGOTÁ. Peso total: 111,97 grs. AU (900). Congreso Eucarístico: Pablo VI. En estuche. Fr-117/121; KM-231/235. **PROOF.**

4.500,-

CROACIA



1959

1959 Tallero. 1766-GA. RAGUSA (Dubrovnik). 28,43 grs. AR. (Rayitas de ajuste en reverso). Dav-1639; KM-18. **EBC-.**

150,-

COSTA RICA



1960

1960 1/2 Real. 1843. 1,57 grs. AR Sobredorada. Con Resello de Costa Rica Tipo VI (1849-1857). KM-67. **MBC.**

30,-

CUBA



1961

1961 20 Pesos. 1915. 33,34 grs. AU. Jose Martí. (Pequeños golpecitos). Fr-1; KM-21. **EBC-** 1.600,-

ERITREA



1962

1962 2 lire. 1890-R. UMBERTO I. 9,95 grs. AR. Pátina. KM-3. **MBC+** 100,-

ESTADOS UNIDOS DE AMÉRICA



1963

1964

1965

1963 1 Dime. 1872. 2,46 grs. AR. Tipo Seated Liberty. KM-92. **EBC** 50,-

1964 1 Dime. 1873 Arrows. 2,48 grs. AR. Tipo Seated Liberty. KM-105. **EBC-** 50,-

1965 1 Dime. 1898-S. SAN FRANCISCO. ESCASA ASÍ. 2,51 grs. AR. Tipo Barber. KM-113. **EBC+** 75,-



1966

1967

1966 1/4 Dollar. 1857. 6,16 grs. AR. Tipo Seated Liberty. KM-A64.2. **MBC+** 50,-

1967 1/4 Dollar. 1917. 6,2 grs. AR. Standing Liberty Tipo 1. Hombro expuesto en anverso y sin estrellas bajo águila en reverso. KM-141. **EBC-** 50,-



1968



1969



1968 1/2 Dollar. 1811 Large 8. 13,37 grs. AR. Tipo Capped Bust. (Rayitas), KM-37. **MBC+**. 150,-

1969 1/2 Dollar. 1829. 13,35 grs. AR. Tipo Capped Bust. (Pequeña grieta en canto), KM-37. **MBC+/EBC-**. 150,-



1970



1971



1970 1/2 Dollar. 1831. 13,21 grs. AR. Tipo Capped Bust. (Ligera pátina), KM-37. **MBC+**. 150,-

1971 1/2 Dollar. 1832. 13,34 grs. AR. Tipo Capped Bust. KM-37. **MBC+**. 150,-



1972



1973



1972 1/2 Dollar. 1833. 13,27 grs. AR. Tipo Capped Bust. (Leves rayitas), Pátina. KM-37. **MBC**. 100,-

1973 1/2 Dollar. 1834 Small date. 13,33 grs. AR. Tipo Capped Bust. KM-37. **MBC**. 100,-



1974



1975



1974 1/2 Dollar. 1836. 13,37 grs. AR. Tipo Capped Bust. KM-37. **MBC+**. 150,-

1975 1/2 Dollar. 1837. 13,24 grs. AR. Tipo Capped Bust. Pátina. KM-58a. **MBC+/MBC**. 150,-



1976



1977



1976 1/2 Dollar. 1838. 13,24 grs. AR. Tipo Capped Bust. KM-65. **MBC+**. 150,-

1977 1/2 Dollar. 1844-O. NEW ORLEANS. 13,19 grs. AR. Tipo Liberty seated. KM-68. **MBC+/EBC-**. 125,-



1978



1979



1978 1/2 Dollar. 1846-O Medium date. NEW ORLEANS. 13,22 grs. AR. Tipo Liberty seated. (Pequeños golpecitos). KM-68. **MBC+**. 125,-

1979 1/2 Dollar. 1847-O. NEW ORLEANS. RARA ASÍ. 13,32 grs. AR. Tipo Liberty seated. (Leves golpecitos). Restos de brillo original. KM-69. **EBC**. 200,-



1980



1981



1980 1/2 Dollar. 1853-O Arrows. NEW ORLEANS. 12,35 grs. AR. Tipo Liberty seated. (Golpecitos). KM-79. **MBC+**. 100,-

1981 1/2 Dollar. 1855-O Arrows. NEW ORLEANS. RARA ASÍ. 12,41 grs. AR. Tipo Liberty seated. KM-82. **EBC-**. 125,-



1982



1983



1982 1/2 Dollar. 1856-O. NEW ORLEANS. 12,28 grs. AR. Tipo Liberty seated. Pátina. KM-A68. **MBC+**. 100,-

1983 1/2 Dollar. 1857. 12,44 grs. AR. Tipo Liberty seated. (Rayitas). KM-A68. **EBC-**. 125,-



1984



1985

1984 1/2 Dollar. 1858-O. NEW ORLEANS. 12,34 grs. AR. Tipo Liberty seated. KM-A68. EBC-. 125,-

1985 1/2 Dollar. 1860. NEW ORLEANS. 12,36 grs. AR. Tipo Liberty seated. (Algo limpiada). KM-A68. EBC. 150,-



1986



1987

1986 1/2 Dollar. 1861. 12,41 grs. AR. Tipo Liberty seated. KM-A68. MBC+. 100,-

1987 1/2 Dollar. 1861-S. SAN FRANCISCO. ESCASA ASÍ. 12,43 grs. AR. Tipo Liberty seated. KM-A68. EBC-. 125,-



1988



1989

1988 1/2 Dollar. 1866. 13,32 grs. AR. Tipo Liberty seated. (Pequeñas rayitas). KM-99. EBC-. 100,-

1989 1/2 Dollar. 1870. 12,34 grs. AR. Tipo Seated Liberty. KM-99. MBC+. 100,-



1990



1991

1990 1/2 Dollar. 1872. 12,41 grs. AR. Tipo Seated Liberty. (Leves golpecitos). KM-99. EBC-. 150,-

1991 1/2 Dollar. 1875-S. SAN FRANCISCO. 12,35 grs. AR. Tipo Seated Liberty. Pátina. KM-A99. MBC+. 75,-



1992



1993



1992 1/2 Dollar. 1918. RARA ASÍ. AR. Illinois Centennial: Lincoln. Encapsulada por PCGS MS 65 (n° 9320.65/83471145). KM-143. SC. 125,-

1993 1/2 Dollar. 1936. 12,52 grs. AR. Lynchburg Sesquicentennial. KM-183. SC. 175,-



1994



1995



1994 1/2 Dollar. 1936. 12,39 grs. AR. Norfolk, Virginia, Bicentennial. KM-184. SC. 200,-

1995 1/2 Dollar. 1936-D. DENVER. 12,45 grs. AR. Rhode Island. KM-185. SC. 80,-



1996



1997



1996 1/2 Dollar. 1936. 12,45 grs. AR. Arkansas Centennial. KM-187. SC-. 125,-

1997 1/2 Dollar. 1936. 12,44 grs. AR. Wisconsin Territorial Centennial. KM-188. SC-. 150,-



1998



1999



1998 1/2 Dollar. 1937. RARA ASÍ. AR. Roanoke Island. Encapsulada por PCGS MS 65 (n° 936765/12970243). KM-186. SC. 150,-

1999 1/2 Dollar. 1938. RARA ASÍ. 12,47 grs. AR. New Rochelle. KM-191. SC. 175,-



2000



2001



2000 1/2 Dollar. 1946. AR. Iowa. Encapsulada por NGC MS 66 (n° 1714467-017). KM-197. **SC.** **75,-**

2001 1/2 Dollar. 1946. AR. Iowa. Encapsulada por PCGS MS 66 (n°: 9316, 66/82667562). KM-197. **SC.** **75,-**



2002



2003



2002 1 Dollar. 1860-O. NEW ORLEANS. ESCASA. 26,51 grs. AR. Tipo Seated Liberty. Pátina. KM-71. **MBC.** **300,-**

2003 1 Dollar. 1872. ESCASA. 26,61 grs. AR. Tipo Seated Liberty. (Golpecitos y rayitas). KM-100. **MBC.** **250,-**



2004



2005



2004 1 Trade Dollar. 1876-S. SAN FRANCISCO. ESCASA. 26,9 grs. AR. Tipo Seated Liberty. (Leves golpecitos). KM-108. **EBC-.** **150,-**

2005 1 Trade Dollar. 1877-S. SAN FRANCISCO. ESCASA. 27,2 grs. AR. Tipo Seated Liberty. (Contramarca en anverso). KM-108. **EBC.** **150,-**



2006



2007



2006 1 Trade Dollar. 1878-S. SAN FRANCISCO. ESCASA. 27,1 grs. AR. Tipo Seated Liberty. Pátina en anverso. KM-108. **EBC-.** **200,-**

2007 1 Trade Dollar. 1878-S. SAN FRANCISCO. ESCASA. 27,09 grs. AR. Tipo Seated Liberty. (Pequeños golpecitos). KM-108. **MBC.** **125,-**



2008



2009



2010



2008 1 Dollar. 1922. Peace Dollar. Encapsulado por NGC MS 63 (N° 1832145-065). KM-150. **SC.** 40,-

2009 1 Dollar. 1991-P. PHILADELPHIA. 26,49 grs. AR. 38 Aniversario de la Guerra de Corea. En estuche original. KM-231. **PROOF.** 40,-

2010 1 Dollar. 1994-P. PHILADELPHIA. 26,73 grs. AR. Memorial a los Veteranos de Vietnam. KM-250. **PROOF.** 40,-



2011



2012



2011 1 Dollar. 1994-P. PHILADELPHIA. 26,57 grs. AR. Museo Nacional de los Prisioneros de Guerra. KM-251. **PROOF.** 40,-

2012 1 Dollar. 1994-P. PHILADELPHIA. 26,66 grs. AR. Memorial a las Mujeres en las Fuerzas Armadas. KM-252. **PROOF.** 40,-



2013



2014



2015

2013 1 Dólar. 1849. FILADELFIA. 1,65 grs. AU. Liberty Head. Corona abierta. Fr-84; KM-73. **MBC.** 125,-

2014 5 Dollars. 1880-S. SAN FRANCISCO. 8,29 grs. AU. Coronet Head. (Pequeños golpecitos y rayitas). Fr-145; KM-101. **MBC+.** 350,-

2015 5 Dollars. 1886. 8,34 grs. AU. Coronet Head. Fr-145; KM-101. **EBC-.** 375,-



2016



2017

2016 5 Dollars. 1887-S. SAN FRANCISCO. 8,35 grs. AU. Coronet Head. (Leves golpecitos). Fr-145; KM-101. **EBC-**. **350,-**

2017 5 Dollars. 1901-S. SAN FRANCISCO. 8,34 grs. AU. Coronet Head. (Leves golpecitos). Brillo original. Fr-145; KM-101. **EBC**. **400,-**



2018



2020

2018 10 Dollars. 1881-CC. CARSON CITY. 16,65 grs. AU. Coronet Head. (Pequeños golpecitos y rayas-graffitti en reverso). Fr-161; KM-102. **EBC-**. **900,-**

2020 10 Dollars. 1912. 16,56 grs. AU. Indian Head. (Descolgada, restos de soldadura en canto). Fr-166; KM-130. **MBC+**. **750,-**



2021

2021 20 Dollars. 1884-CC. CARSON CITY. 33,34 grs. AU. Coronet Head. (Pequeños golpecitos y rayitas). Fr-179; KM-74.3. **MBC+**. **1.750,-**



2022



2023

2022 20 Dollars. 1904. 33,42 grs. AU. Coronet Head. (Leves golpecitos). Brillo original. Fr-172; KM-74.1. **EBC**. **1.275,-**

2023 20 Dollars. 1904. 33,40 grs. AU. Coronet Head. (Leves golpecitos). Fr-172; KM-74.1. **EBC**. **1.500,-**



2024

2024 Medalla Francesa Post Colonial. 1781. LIBERTAS AMERICANA. PARÍS. Anv.: LIBERTAS AMERICANA. Busto de la Libertad a izquierda con cabellos al viento. En exergo: 4 JULI. 1776. Rev.: NON SINE DIIS ANIMOSUS INFANS. Hercules niño con dos serpientes en las manos protegido del león inglés por el escudo de Minerva. En eexergo: 17 / 19 OCT 1777 / 1781. Br. Ø 48 mm. Grabador: F. Dupré. Encapsulada por NGC MS 63 BN (n° 5785606-001). Pátina marrón. Se cree que se acuñaron alrededor de 200 medallas con los troqueles originales en el período que va de los años 1783 a 1791. Las originales, entre la que se incluye esta, tienen una rotura de troquel a las 7 h. En noviembre de 2021 Morton & Eden adjudicaron en su subasta una en MS 62 BN en más de de 13.000 €. Heritage adjudicó una en Junio de 2021 en MS 63 BN en 17.000 dólares. Betts-615. **SC.**

6.000,-

FILIPINAS



2025



2026



2025 1 Peso. 1903-S. SAN FRANCISCO. 26,92 grs. AR. Administración Americana. (Leves golpecitos). KM-168. **EBC+**.

100,-

2026 1 Peso. 1903. 26,92 grs. AR. Administración Americana. Ligera pátina. KM-168. **EBC.**

75,-



2027



2028



2027 1 Peso. 1904-S. SAN FRANCISCO. 26,95 grs. AR. Administración Americana. KM-168. **EBC+**. 100,-

2028 1 Peso. 1907-S. SAN FRANCISCO. 19,98 grs. AR. Administración Americana. Pátina. KM-172. **EBC+**. 75,-



2029



2030



2029 1 Peso. 1908-S. SAN FRANCISCO. 20,02 grs. AR. Administración Americana. KM-172. **EBC+**. 50,-

2030 1 Peso. 1909-S. SAN FRANCISCO. 19,83 grs. AR. Administración Americana. Ligerá pátina. KM-172. **EBC+**. 75,-



2031



2032



2031 1 Peso. 1909-S. SAN FRANCISCO. 19,97 grs. AR. Administración Americana. KM-172. **EBC**. 50,-

2032 1 Peso. 1909-S/S. SAN FRANCISCO. 19,89 grs. AR. Administración Americana. KM-172. **EBC**. 100,-

FRANCIA



2033



2034



2033 Denier. (889-911). CAROLINGIOS: LOUIS L'ENFANT, ROI DE GERMANIE. STRASBOURG. RARA. Anv.: +HIVDOVICVS IIVS. Leyenda retrograda. Cruz interior. Rev.: ARGENTINA CV(NAS). En dos líneas. 1,18 grs. AR. (Defecto de acuñación en reverso). M.G.-1555); Prou-52; M.E.C.I.-831. **MBC-**. 60,-

2034 GrosTournois. (1282-1329). FEDERICO IV de LORENA. MUYESCASA. Anv.: Leyenda exterior: BHDICTV: SIT: HOME: DHI: NRI: DEI: IFDU. XPI. Leyenda interior: +LVTORIEGIE DUX. Cruz interior. Rev.: +TVRONVS DUCIS. Castillo esquemático, alrededor flordelisado. 3,59 grs. AR. De Saulcy IV, 9. **MBC+**. 100,-



2035

2035 Gros. (1365-1384). THIÉRI V DE BOPPART. METZ. ESCASA. Anv.: +TIEODC; EPS; METE. Obispo de cara bendiciendo. Rev.: +BEDICTV; SIT: NOME: DEI: TRI; ThV; XPI / GROSVS ME TES. Cruz patada. 3,35 grs. AR. (Pequeña grieta). Boudeau 1641; De Wit 541. **MBC+**.

350,-



2036



2037



2036 Ecu. 170(9-K). LOUIS XIV. BORDEAUX. 27,04 grs. AR. Marca de ensayador: creciente hacia arriba. Acuñada sobre otra moneda con fecha 1694-A. KM-360.11. **EBC/EBC+**.

250,-

2037 5 Francs. AN XI-A (1803). BONAPARTE PREMIER CONSUL. PARÍS. 24,73 grs. AR. (Golpecitos). KM-650.1. **MBC-**.

75,-



2038

2038 Piefort 5 Centimes. 1972. 8,54 grs. AU. Tirada: 75 piezas. KM-P442. **PROOF.**

500,-



2039

2039 Piefort 20 Centimes. 1976. 17,39 grs. AU. Tirada: 100 piezas. KM-P550. **PROOF.**

1.000,-



2040

2040 Piefort 1/2 Franc. 1971. 17,88 grs. AU. Tirada: 100 piezas. KM-P426. **PROOF.**

1.100,-



2041



2042

2041 5 Francos. 1859-A. NAPOLEÓN III. PARÍS. 1,60 grs. AU. Módulo grande. Fr-578a; KM-787.1. **EBC.** **125,-**

2042 20 Francs. 1815-A. NAPOLEON EMPEREUR. PARIS. ESCASA. 6,37 grs. AU. Corresponde a la época de los 100 días. (Leves golpecitos). Fr-522; KM-705.1. **MBC.** **300,-**



2043



2044

2043 Jetón d' argent. 1671. LOUIS XIII. CHAMBRE D' ASSVRANCE. Anv.: LUD. XIII. D. G. FRET NAV REX. Busto a derecha. Rev.: IMPAVIDAM FERIENT. Navio navegando hacia el sol. En exergo: CHAMBRE DASSVRANCE. 1671. 6,18 grs. AR. F-4927; Gadoury-2751. **MBC+**. **50,-**

2044 Jetón d' argent. 1711. COMISS. MOULEURS DE BOIS. Anv.: Escudo enramado. Rev.: GENEVIEVE. Santa Genoveva. 6,78 grs. AR. **EBC-**. **60,-**



2045



2046

2045 Jetón d' argent. 1719. LOUIS XV. CORPORATION DES LINGÈRES VERONICA. ESCASA. Anv.: LOUIS QUINZE ROY DE FRANCE. Busto a derecha. Rev.: COMMUNAUTÉ DE MARCHA. LINGERES. 1719. Manto sagrado y coronas de espinas, en él: VERO/NICA. 7,13 grs. AR. F-5269. **EBC.** **100,-**

2046 Jetón. 1749. LOUIS XV. TRESOR ROYAL. 7,88 grs. AR. Bonita pátina. **EBC-**. **40,-**



2047



2048

2047 Jetón d' argent. 1778. LOUIS XVI. COLLEGE DE PHARMACIE. Anv.: LUDOV. XVI. REX CHRISTIANISS. Busto a izquierda. Rev.: IN HIS. TRIBUS VERSANTUR. En exergo: COLLEGE. DE PHARMACIE. 1778. Armas del colegio ornamentadas. 9,12 grs. AR. F-4758 var. Anverso. **EBC-**. **60,-**

2048 Jetón octogonal. (1808). LA CHAMBRE DE COMMERCE DE CARCASSONNE. RARA. Anv.: NAPOLEON EMPEREUR. Busto del emperador a derecha. Rev.: Cornucopia. AR. Ø 9, 94 mm. (Leves golpecitos). Bramsen-818; Essling-1839, TNE-30.10. **EBC.** **60,-**



- 2049 Medalla octogonal del Conseil de Prud' Hommes. 1813. NAPOLEÓN. ROUEN.** 14,99 grs. AR. Ø 32 mm. (Pequeños golpecitos). Bonita pátina de colección antigua. Bramsen-1312; Julius-2769; Essling-2296. **EBC-**. **50,-**
-
- 2050 Jetón d' argent. L' ACADEMIE DE TOULOUSE. LANGUEDOC.** Anv.: REGIA. SCIENT. INSCRIPT. ET HUM. LITTE. ACAD. TOLO. Armas de l' Académie de Toulouse. Rev.: LABOR OMNIBUS UNUS. Colmena. 8,50 grs. AR. Brillo. F-11034; Gadoury-3039. **EBC+**. **50,-**
-
- 2051 Jetón d' argent. LOUIS XVI. BORDEAUX. AQUITANIA.** Anv.: LUD. XVI. CHRISTIANISS. Busto a derecha. Rev.: MUNIFICENTIA - URBIS BURDIG. Armas coronadas de Boudeaux. 9,41 grs. AR. F-9177; Gadoury-1607. **EBC-**. **25,-**



- 2052 Medalla. 1805. NAPOLEÓN. Coronación en Italia.** Anv.: NAPOLEO GALLORVM IMPERATOR ITALIAE REX. Busto laureado a izquierda. Rev.: VLTRO. Napoleon como emperador romano siendo coronado por Roma, En exergo: D.XXIII. MAIL. A.MDCCC.V. 37,00 grs. Br. Ø 42 mm. Grabador: L. Manfredini. (Pequeños golpecitos). Bramsen-420; Julius-1383. **EBC+**. **75,-**
-
- 2053 Medalla. 1806. NAPOLEÓN. Toma de Viena y Presbourg.** Anv.: NAPOLEON EMP. ET ROI. Busto laureado a derecha. Debajo: DENON DIREXI M.DCCC.VI. Rev.: Napoleón vestido como Hercules, alegorias de las dos ciudades a los lados, arrojadas, entregan las llaves de las ciudades. En exergo leyenda. 38,18 grs. Br. Ø 40 mm. Grabadores Droz, Galle. (Leves golpecitos). Bramsen-443. **SC-**. **120,-**
-
- 2054 Medalla. 1819. LOUIS XVIII. DUC D' ANGOLULEME. LA SOCe ROYe POUR L' AMELon DES PRISONS.** Anv.: LOUIS XVIII ROI DE - FRANCE ET DE NAVre. Busto a izquierda, debajo: ORDONNANCE DU ROI/ DU 9 AVRIL 1819. Rev.: LOUIS ANTOINE DUC D' ANGOUÏÈME PRt DE - LA SOcé ROYe POUR L' AMELon DES PRISONS. Busto uniformado del Duque a izquierda. INSTALLATION DE/ LA SOCIETE LE 14 JUIN 1819. 37,15 grs. Br. Ø 41 mm. Grabadores: Barré y Gayrard. (Leves golpecitos). **SC-**. **90,-**



2055



2056



2055 Medalla. 1824. CHARLES X. Avenement au Trone de France. Anv.: AVENEMENT DE CHARLES X AU TRONE DE FRANCE. Busto uniformado a izquierda, debajo: LE 16 7bre 1824. Rev.: J' ESPERE QUE MA VISITE PORTERA BONHEUR AU COMMERCE ET QUE DIEU NOUS BÉNTRA. - PAROLES DU ROI A LA BOURSE DE PARIS. LE 24 9bre 1824. 38,52 grs. Br. Ø 41 mm. (Rayitas en anverso). **EBC. 30,-**

2056 Medalla. 1837. LOUIS PHILIPPE I. Boda Real. Anv.: LVDOV.PHILIPPVS.I - FRANCORVM. REX. Busto laureado a izquierda. Rev.: DOMESTICA.FELICITAS.SPES.PUBLICA. Los Duques de Orleans dándose la mano. En exergo : FERDINAND. PHIL. LVD. C. H. DVX AVREL./ HEL. LVD. ELIS. PRINC. MEGALOPOL./ SACRIS. NVPTIAL. IVNCTI/ MDCCCXXXVII. 80,77 grs. Br. Ø 57 mm. Grabador: E. Gatteaux. (Ínfimo golpecito en gráfila de anverso). **SC-. 100,-**



2057



2058



2057 Medalla. 1821-1840. NAPOLEÓN. Memorial de St. Helena. Anv.: NAPOLEON EMPEREUR. Busto a izquierda. Rev.: MEMORIAL DE Sta HELENE - 5 MAI MDCCCXXI. PARIS 15 DEC.MDCCCXXL. Tumba de Napoleón en St. Helena. 33,86 grs. Br. Ø 42 mm. **SC-. 40,-**

2058 Medalla proclamación. 24 Febrero 1848. II REPUBLICA. Anv.: REPUBLIQUE FRANÇAISE. Busto de Marianne a izquierda. Rev.: 24 FÉVRIER/ 1848./ - LIBERTÉ/ ÉGALITÉ/ FRATERNITÉ en 5 líneas. 69,72 grs. AE. Ø 51 mm. Grabador: Caqué. **EBC+. 90,-**



2059



2060



2059 Exposición Universal. Medalla 2ª Clase. 1855. NAPOLEON III EMPEREUR. PARÍS. 117,7 grs. AE. Ø 60 mm. En estuche original. **EBC+. 100,-**

2060 Medalla. 1857-1858. NAPOLEÓN III. BUREAU D' ASSISTANCE JUDICIAIRE PRES LE T. DE LA SEINE. Anv.: NAPOLEON III EMPEREUR. Busto a izquierda. Rev.: Leyenda y laurea. Otorgada a Mr ARCHAMBAULT GUYON. AR. Ø 41 mm. Grabador: Barré. Pátina. **EBC+. 60,-**



2061

2061 Medalla. 1858. NAPOLEÓN III. EXPOSITION DE DIJON. Anv.: NAPOLEON III EMPEREUR. Busto a izquierda. Rev.: Alegoría entronizada de la República rodeada de atributos científicos e industriales. En exergo leyenda. 56,50 grs. Br. Ø 50 mm. Grabadores: Massonet y Caqué. **EBC.**

50,-

GRAN BRETAÑA



2062



2063



2064



2065



2062 Shilling. (1547-1553). EDWARD VI. 5,75 grs. AR. (Perforación). Spink-2482. **MBC.**

50,-

2063 Shilling. (1603-25). JAMES I. 5,66 grs. AR. Segundo busto. Marca de ceca: Cardo. (Perforación, gráfila algo doblada a las 9h., rayitas). KM-14; Spink-2646. **(MBC).**

50,-

2064 Shilling. 1723-SSC. GEORGE I. SOUTH SEA COMPANY. 5,93 grs. AR. Primer busto laureado. Pátina. KM-539.3. **MBC+.**

60,-

2065 3 Chelines. 1815. JORGE III. BANCO DE INGLATERRA. AR. Ø 14, 50 mm. Bank Token. (Leves golpecitos). KM-Tn5; Spink-3770. **MBC+.** 100,-



2066

2066 Lote 5 monedas 1/2 Sovereign. 1859 a 1894. VICTORIA. AU. Interesante conjunto con todas las piezas diferentes. Contiene y destaca la presencia de 1/2 Sovereign 1859 AUSTRALIA ESCASO. A EXAMINAR. **MBC- a MBC+.**

1.000,-



2067

2067 2 Pounds. 1826. GEORGE IV. RARÍSIMA. 15,99 grs. AU. Tirada máxima: 450 piezas. (Leves golpecitos). Fr-374; KM-701. **PROOF**. 4.750,-



2068

2068 2 Pounds. 1911. GEORGE V. MUY ESCASA. 15,94 grs. AU. Tirada máxima 2812 piezas. (Múltiples rayitas). KM-821; Fr-403; Spink-3995. **EBC/SC- (PROOFLIKE)**. 1.500,-

HOLANDA



2069



2070



2069 Thaler. (1511-1546). WILHELM IV. HEERENBERG. 27,88 grs. AR. (Golpecitos). Pátina. Dav-8584. **(MBC+)**. 300,-

2070 Lion Daalder. 1652. GELDERLAND. 27,36 grs. AR. Dav-4849; KM-15.3. **MBC+**. 120,-



2071

2071 1 Gulden. 1762. WEST FRIESLAND. 10,43 grs. AR. Pátina. KM-97.5. **MBC+**.

50,-

HONDURAS



2072

2072 1 Peso. 1889/8. 25,09 grs. AR. Acuñación floja en parte. (Pequeños golpecitos). KM-52. **(MBC+)**.

45,-

HUNGRÍA



2073

2073 1/2 Thaler. 1706-KB. FERENC RAKOCZI II. KREMNITZ. 14,27 grs. AR. Acuñación revolucionaria. (Algo alabeada). KM-265.1. **MBC+/MBC.**

300,-



2074

2074 1/2 Thaler. 1742-KB. MARIA THERESA. KREMNITZ. 14,34 grs. AR. (Limpiada). Parte de brillo original. Huszár-1682; KM-327.1; Rádoczy 43. **EBC.**

200,-



2075

2075 Thaler. 1690-KB. LEOPOLD I. KREMNITZ. 28,36 grs. AR. (Golpecito). Bonita Pátina. Dav-3260; KM-214.1. EBC-.

350,-



2076

2076 Thaler. 1696-KB. LEOPOLDO I. KREMNITZ. 28,55 grs. AR. (Cospel ligeramente alabeado). Dav-3264; KM-214.8. EBC-.

300,-



2076A



2077



2076A Thaler. 1780. MARIA THERESA. KREMNITZ. 27,95 grs. AR. Dav-1133; KM-386, 2. EBC.

150,-

2077 Thaler. 1783. JOSEPH II. KREMNITZ. 27,95 grs. AR. Dav-1168; KM-395.1. EBC-.

150,-



2078



2078 Thaler. 1786. JOSEPH II. KREMNITZ. 28,01 grs. AR. Brillo original. Bella pieza. Dav-1169; KM-400.2. EBC+.

250,-



2079

2079 100 Korona. 1907-KB. FERENCZ JOZSEF I. 33,76 grs. AU. 40 Aniversario Coronación. Tirada: 10.897 piezas. Fr-256; KM-490. EBC-. 2.250,-

ÍNDIA BRITÁNICA



2080

2080 Rupia. Año 19. SHAH ALAM. PRESIDENCIA DE BENGALA. MUY RARA. AE. MURGHIDABAD. Encapsulada por NGC XF 40 BN COOPER OFF METAL STRIKE (n° 5786228-001). Prueba en cobre de la rupia de la serie 'san 19' acuñada en Calcuta entre 1777 y 1791, aunque se desconoce el momento exacto de su acuñación, se cree que podría haber sido a principios de 1777. KM-No cat; Prid- No cat; STV-2.183. EBC.

400,-

ÍNDIAS DANESAS OCCIDENTALES



2081

2081 20 Francs - 4 Daler. 1904. CHRISTIAN IX. RARA. 6,44 grs. AU. (Levisimos golpecitos). Parte de brillo original. Fr-2; KM-72. EBC+. 750,-

IRÁN



2082

2082 Toman. 1229 d.H. (1813/4). FATH ALÍ SHAH. SHIRAZ. BELLA. 4,80 grs. AU. Último dígito de la fecha puede confundirse con un 6. Fr-34; MIT-2132/2134; C-206; KM-749.6. **EBC.**

400,-



2083

2083 Set 4 monedas 500, 750, 1.000 y 2.000 Rials. 1971. SHA REZA PAHLAVI. 55,30 grs grs. AU. 2500 Años Imperio persa. En estuche original con certificado. Tirada máxima: 9.805 piezas. Fr-106/109; KM-1189/1192. **PROOF.**

2.500,-

IRAK



2084

2084 50 Fils. 1933 - 1352 d.H. FAISAL I. TIPO RARO. AR. Ø 8, 96 mm. KM-100. **MBC+/EBC-.**

90,-

ISLA DE JERSEY



2085

2085 20 Pounds. 1972. 9,46 grs. AU. 25 aniversario Boda de Isabel II. Fr-3; KM-41. SC.

500,-

ESTADOS ITALIANOS



2086

2086 Piastra. 1677. COSIMO III. FIRENZE. ESCASA. Anv.: COSMVS. III. D. G. MAG. DVX ETRVR. VI. Busto a derecha. Rev.: FILIVS MEVS DILEC-TVVS. San Juan Bautista bautizando a Jesucristo en el río Jordan. 30,86 grs. AR. Dav-4209; MIR-326/4. MBC.

250,-



2087

2087 Piastra. 1680. COSIMO III. FIRENZE. RARA. Anv.: COSMVS. III. D. G. MAG. DVX ETRVR. VI. Busto a derecha. Rev.: FILIVS MEVS DILEC-TVVS. San Juan Bautista bautizando a Jesucristo en el río Jordan. 30,98 grs. AR. Dav-4211; MIR-327. EBC-.

500,-



2088

2088 5 Lire. 1848-M. LOMBARDIA. MILANO. 24,91 grs. Pátina. KM-22.1. EBC-.

100,-



2089



2090



2092

| | | |
|------|---|-------|
| 2089 | 5 Franchi. 1805. ELISA BONAPARTE e FELICE BACIOCCHI. LUCCA e PIOMBINO. 24,78 grs. AR. (Rayas de ajuste y pequeños golpecitos). Bonita pátina. KM-24.3. MBC. | 100,- |
| 2090 | 30 Soldi. Año IX (1800-1801). REPUBBLICA CISPINA. MILAN. 7,27 grs. AR. KM-1. EBC-. | 50,- |
| 2091 | Scudo. 1794. FRANZ II. MILÁN. AR. Con certificado de autenticidad Positanok y sellado por Giuseppe Starace. Pátina. KM-239. EBC-. | 120,- |
| 2092 | 10 Grana. 1844. FERNANDO II. NAPOLES. 2,26 grs. AR. Pequeñas rayitas de ajuste en reverso. Restos de brillo. KM-328. EBC. | 30,- |



2093

| | | |
|------|--|-------|
| 2093 | 5 Lire. 1812. GIOACCHINO MURAT NAPOLEONE. NÁPOLES. MUY RARA. 24,8 grs. AR. Tirada: 2.921 ejemplares. (Golpecitos). Ligerá pátina. KM-259. MBC. | 500,- |
|------|--|-------|



2094



2095



| | | |
|------|--|------|
| 2094 | 120 Grana. 1853. FERNANDO II. NÁPOLES Y SICILIA. 27,35 grs. AR. (Pequeños golpecitos). KM-352. MBC+. | 40,- |
| 2095 | Scudo. 1780. PÍO VI. ESTADOS PAPALES. 26,34 grs. AR. Año VI. (Golpecitos). KM-1216.2. MBC. | 90,- |



2096

2096 Osella anno I. (1684) MARCANTONIO GIUSTINIAN. VENECIA. MUY RARA. BONITA PIEZA. Rev.: DEO DVCTA DVCE. 9,64 grs. AR. Conmemorando la campaña militar contra los Turcos. Montenegro-2092; Paolucci-167. **EBC-**.

3.000,-



2097

2098

2097 Osella anno I. (1694) SILVESTRO VALIER. VENECIA. RARA. Rev.: TERRA MARIQ. BONI EVENTVS / CHIOS. NAR. 9,43 grs. AR. Conmemorando la conquista de Narento y Chios. Montenegro-2216; Paolucci-177. **MBC.**

450,-

2098 Escudo (140 Soldi), (1631-1646) FRANCESCO ERIZZO. VENEZIA. D.M. 31,39 grs. AR. Dav-4249. **EBC-**.

200,-

ITALIA



2099

2099 Medalla. Anno III (1800). NAPOLEÓN BONAPARTE. CONSULADO. Atentado contra la vida de Napoleón. MUY ESCASA. Anv.: BONAPARTE. REIP. ITAL. PRAESES. - ANNO. III. Busto a derecha, detrás estrella. Rev.: DVX TVTVS AB INSIDIIS. Destino vestido como hombre viejo, a su izquierda tres figuras femeninas aladas. 98,07 grs. Br. Ø 60 mm. Grabador: L. Manfredini. (Pequeños golpecitos). **EBC.**

100,-



2100



2101



- 2100 Medalla. 1867. VITTORIO EMNUELE II. Visita a la Exposición Universal de Paris.** ESCASA. Anv.: Busto de Victor Manuel a izquierda. Rev.: LE ARTI E LE INDUSTRIE ITALIANE ALL' ESPOSIZIONE UNIVERSALE DI PARIGI. 68,73 grs. Br. Ø 55 mm. Grabador: G. Ferraris. (Leves golpecitos). Wurzbach-9085. **EBC+** **90,-**
-
- 2101 Medalla. (1878-1900). UMBERTO I. DEPUTAZIONE DI STORIA PATRIA PER LE MARCHE.** Anv.: UMBERTO I RE D' ITALIA. Busto a izquierda. Rev.: Grabado en centro: TARQUINIO GENTILI DI ROVELLONE SOCIO ONORARIO. 47,94 grs. Br. Ø 47 mm. Grabador: Speranza. (Leves golpecitos). **EBC+** **45,-**

JAMAICA



2102

- 2102 20 Dollars. 1972.** 15,71 grs. AU (500). 10 Aniv. Independencia. Fr-6; KM-61. **SC.** **350,-**

LIECHTENSTEIN



2103



2104

- 2103 10 Franken. 1946-B.** 3,23 grs. AU. Fr-18; Y-13. **FDC.** **160,-**
-
- 2104 Medalla. 1773.** 3,94 grs. AR. Ø 25 mm. Muerte del mariscal Joseph Wenzel y monumento en la armería vienesa. Pátina de colección antigua y brillo original. **EBC.** **40,-**

MALASIA



2105

2105 500 Ringgit. 1976. 33,67 grs. AU. Conservación: Tapir malayo. En estuche original. Fr-4; KM-21. **SC.**

1.350,-

ORDEN DE MALTA



2106

2106 Scudo (12 Tari). (1775-1797). EMMANUEL DE ROHAN. ESCASA. 11,84 grs. AR. Busto grande. (Parte derecha de la fecha parcialmente visible y realizada con fecha erroneamente). KM-305.2. **MBC+.**

60,-

MARRUECOS



2107

2107 Dinar Bunduqi. 1270 a.H. ALAWI SHARIF. MOULAY ABD AL-RAHMAN (1822-1859). FES. 3,27 grs. AU. Fr-4g; KM-150.1. **MBC.**

300,-

MÉXICO



2108



2109



2108 8 Reales. 1891. ZACATECAS. F.Z. AR. Ø 26, 97 mm. Resellos chinos. KM-377.13. **EBC.**

40,-

2109 1 Peso. 1913. 26,88 grs. AR. Caballito. (Golpecitos). KM-453. **MBC+.**

40,-

MÓNACO



2110

2110 100 Francs. 1886-A. CHARLES III. PARÍS. 32,16 grs. AU. Fr-11; Gad-122; KM-99. **MBC+**.

1.400,-



2111

2111 100 Francs. 1901-A. ALBERT I. PARÍS. 32,21 grs. AU. (Ligeras rayitas). Fr-130; KM-105. **EBC**.

1.400,-

PERÚ



2112

2112 8 Reales. 1822. LIMA. J.P. MUY ESCASA. 26,84 grs. AR. KM-136. **MBC**.

150,-

PORTUGAL



2113

2114

2113 Barbuda. (1367-1383). FERNANDO I. LISBOA. ESCASA. 3,88 grs. AR. (Oxidaciones). Gomes-27.01. **MBC-**.

100,-

2114 1.000 Reis. 1899. CARLOS I. 24,87 grs. AR. (Leves rayitas). Restos de brillo original. KM-540. **EBC+**.

50,-



2115

2115 4.000 Reis. 1690. PEDRO II. LISBOA. RARA. 10,74 grs. (Leves rayitas). Fr-76; KM-156. EBC-

1.100,-

RUANDA



2116

2116 10 Francs. (1965). ESCASA. 3,76 grs. AU. Presidente Gregoire Kayibanda. Tirada: 10.000 piezas. Fr-4; KM-1. PROOF.

175,-



2117

2117 100 Francs. (1965). ESCASA. 29,91 grs. AU. Presidente Gregoire Kayibanda. Tirada: 3.000 piezas. Fr-1; KM-4. PROOF.

1.500,-

RUMANÍA



2118

2118 20 Lei. 1944. MIGUEL I. 6,56 grs. AU. Reyes Rumanos. Fr-21; X-M13. SC.

325,-



2119

2119 Medalla. (1881). CAROL I. Concurs de Agricultura si Industrie. Anv.: CAROL I REGE AL ROMANIEI. Busto a izquierda. Rev.: CONCURS DE AGRICULTURA SI INDUSTRIE dentro de laurea con cuatro medallones con caballo, cabra, vaca y arado. En centro ONORE / MUNCETI / STARUITORE. 101,26 grs. Br. Ø 58 mm. EBC.

50,-

RUSIA



2120



2121

- 2120** 1 Rublo. 1842-CPB AB. NICHOLAS I. SAN PETERSBURGO. 20,85 grs. AR. ENSAYADOR: A.C. (Leves sobrantes de metal en gráfila de anverso. Pátina. C-168.1. **MBC+**. **100,-**
-
- 2121** Chervonetz (10 Rublos). 1980. 8,61 grs. AU. Fr-181a; Y-85. **SC**. **450,-**



2122



2123

- 2122** Chervonetz (10 Rublos). 1976. 8,59 grs. AU. Fr-181a; Y-85. **SC**. **450,-**
-
- 2123** 25 Roubles. 1993. ESCASA. 3,16 grs. AU. Ballet Ruso: Bailarina. Y-417. **PROOF**. **175,-**



2124



2125

- 2124** 100 Roubles. 1977. LENINGRAD. 17,2 grs. AU. Olimpiada Moscú´ 80: Emblema Olímpico. En estuche original, con certificado. Fr-191; Y-A163. **PROOF**. **800,-**
-
- 2125** 100 Roubles. 1977. LENINGRAD. 17,27 grs. AU. Olimpiada Moscú´ 80: Emblema Olímpico. En estuche original. Fr-191; Y-A163. **FDC**. **750,-**



2126



2127

- 2126** 100 Roubles. 1977. LENINGRAD. 17,28 grs. AU. Olimpiada Moscú´ 80: Logo. En estuche original sin certificado. Fr-191; Y-A163. **FDC**. **650,-**
-
- 2127** 100 Roubles. 1978. LENINGRAD. 17,19 grs. AU. Olimpiada Moscú´ 80: Estado Lenin. En estuche original, con certificado. Fr-187; Y-151. **PROOF**. **800,-**



2128



2129



2128 100 Roubles. 1978. LENINGRAD. 17,36 grs. AU. Olimpiada Moscú´ 80: Estado Lenin. En estuche original. Fr-187; Y-151. **FDC. 750,-**

2129 100 Roubles. 1978. MOSCOW. 17,28 grs. AU. Olimpiada Moscú´ 80. Estadio Lenin. En estuche original sin certificado. Fr-187; Y-151. **FDC. 650,-**



2130



2131



2130 100 Roubles. 1978. LENINGRAD. 17,3 grs. AU. Olimpiada Moscú´ 80: Piscina Olímpica. En estuche original, con certificado. Fr-188; Y-162. **PROOF. 800,-**

2131 100 Roubles. 1978. LENINGRAD. 17,27 grs. AU. Olimpiada Moscú´ 80: Piscina Olímpica. En estuche original. Fr-188; Y-162. **FDC. 750,-**



2132



2133



2132 100 Roubles. 1978. LENINGRAD. 17,28 grs. AU. Olimpiada Moscú´ 80. Piscina olímpica. En estuche original sin certificado. Fr-188; Y-162. **FDC. 650,-**

2133 100 Roubles. 1979. LENINGRAD. 17,14 grs. AU. Olimpiada Moscú´ 80: Velódromo. En estuche original, con certificado. Fr-189; Y-173. **PROOF. 800,-**



2134



2135



2134 100 Roubles. 1979. LENINGRAD. 17,32 grs. AU. Olimpiada Moscú´ 80: Velódromo. En estuche original. Fr-189; Y-173. **FDC. 750,-**

2135 100 Roubles. 1979. LENINGRAD. 17,28 grs. AU. Olimpiada Moscú´ 80: Velódromo. En estuche original con certificado. Fr-189; Y-173. **FDC. 650,-**



2136



2137



2136 100 Roubles. 1979. LENINGRAD. 17,33 grs. AU. Olimpiada Moscú´ 80: Estadio Druzhba. En estuche original, con certificado. Fr-190; Y-174. **PROOF.**

800,-

2137 100 Roubles. 1979. LENINGRAD. 17,21 grs. AU. Olimpiada Moscú´ 80: Estadio Druzhba. En estuche original. Fr-190; Y-174. **FDC.**

750,-



2138



2139



2140



2138 100 Roubles. 1979. MOSCOW. 17,28 grs. AU. Olimpiada Moscú´ 80. Estadio Druzhba. En estuche original sin certificado. Fr-190; Y-174. **FDC.**

650,-

2139 100 Roubles. 1980. LENINGRAD. 17,25 grs. AU. Olimpiada Moscú´ 80: Antorcha Olímpica. En estuche original, con certificado. Fr-192; Y-186. **PROOF.**

800,-

2140 100 Roubles. 1980. LENINGRAD. 17,12 grs. AU. Olimpiada Moscú´ 80: Antorcha Olímpica. En estuche original. Fr-192; Y-186. **FDC.**

750,-



2141

2141 Serie 6 monedas 100 Roubles. 1977 a 1980. LENINGRAD y MOSCOW. Peso total de 103,75 grs. AU. Serie completa en oro de la Olimpiada Moscú´ 80. En estuche original. Fr-187/192; Y-151, 162, A163, 173, 174, 186. **PROOF.**

4.800,-



2142



2143

2142 150 Roubles. 1977. Leningrad. 15,56 grs. Platino. Olimpiada Moscú '80: Emblema Olímpico. En estuche original, con certificado. Fr-182; Y-152. **PROOF**. **500,-**

2143 150 Roubles. 1977. Leningrad. 15,54 grs. Platino. Olimpiada Moscú '80: Emblema Olímpico. En estuche original. Fr-182; Y-152. **FDC**. **500,-**



2144



2145

2144 150 Roubles. 1977. Leningrad. 15,54 grs. Platino. Olimpiada Moscú '80: Emblema Olímpico. Fr-182; Y-152. **SC**. **500,-**

2145 150 Roubles. 1978. Leningrad. 15,46 grs. Platino. Olimpiada Moscú '80: Discóbolo. En estuche original, con certificado. Fr-183; Y-163. **PROOF**. **500,-**



2146



2147

2146 150 Roubles. 1978. Leningrad. 15,51 grs. Platino. Olimpiada Moscú '80: Discóbolo. En estuche original. Fr-183; Y-163. **FDC**. **500,-**

2147 150 Roubles. 1979. Leningrad. 15,53 grs. Platino. Olimpiada Moscú '80: Luchadores griegos. En estuche original, con certificado. Fr-184; Y-175. **PROOF**. **500,-**



2148



2149

2148 150 Roubles. 1979. Leningrad. 15,6 grs. Platino. Olimpiada Moscú '80: Luchadores griegos. En estuche original. Fr-184; Y-175. **FDC**. **500,-**

2149 150 Roubles. 1979. Leningrad. 15,61 grs. Platino. Olimpiada Moscú '80: Luchadores griegos. (Pequeños golpecitos en canto). Fr-184; Y-175. **SC**. **500,-**



2150



2151



2150 150 Roubles. 1979. LENINGRAD. 15,54 grs. Platino. Olimpiada Moscú ´ 80: Carrera de cuádrigas romanas. En estuche original, con certificado. Fr-185; Y-176. **PROOF.** **500,-**

2151 150 Roubles. 1979. LENINGRAD. 15,49 grs. Platino. Olimpiada Moscú ´ 80: Carrera de cuádrigas romanas. En estuche original. Fr-185; Y-176. **FDC.** **500,-**



2152



2152 Medalla lingote de oro. 1980. MOSCOW. 33,94 grs. AU 22K (.917). Olimpiada Moscú ´ 80. En estuche original, con certificado. **PROOF.** **1.500,-**

SAN MARINO



2153



2153 20 Liras. 1931. 14,93 grs. AR. KM-11. **EBC.** **60,-**

SUECIA



2154



2155



2154 1 Mark. 1564. ERIK XIV. STOCKHOLM. 11,49 grs. AR. (Rayitas en anverso). Pátina. SM-24. **(MBC+).** **200,-**

2155 Mark (8 Ore). 1606. CHARLES IX. STOCKHOLM. 4,47 grs. AR. Perforación (Pequeña grieta, rayas en reverso). KM-13; SM-52. **MBC.** **90,-**



2156

2156 4 Mark. 1604. CHARLES IX. STOCKHOLM. 19,37 grs. AR. Bonita pátina. KM-15.1; SM-34a. **MBC+** 600,-

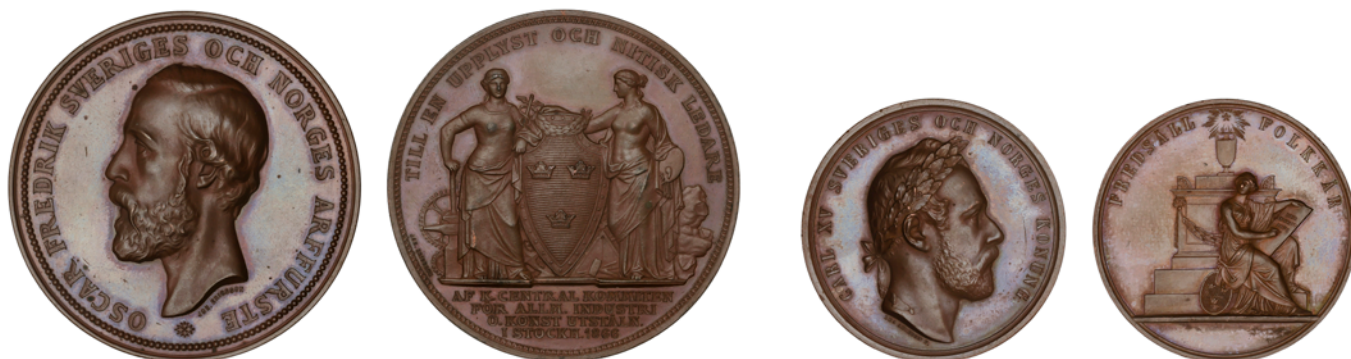

2157

2158

2157 Medalla. 1866. OSCAR FREDRIK. Exposición Industrial Stockholm. Anv.: OSKAR FREDRIK SVERIGES OCH NORGES ARFFURTE. Busto a izquierda. Rev.: TILL EN UPPLYST OCH NITISK LEDARE. Escudo de Suecia sostenido por alegorias de la industria y el arte. En exergo leyenda. Br. Ø 60 mm. Grabador: Joh. Bricsson. **SC**. 45,-

2158 Medalla. (1872). CARL XV ADOLF. Muerte del Rey. Anv.: CARL XV SVERIGES OCH NORGES KONUNG. Busto laureado a derecha. Rev.: FREDSÅLL FOLKKÅR. Figura femenina inscribiendo placa frente a tumba del monarca. 35,92 grs. Br. Ø 44 mm. Grabador: Lea Ahlborn. Hildebrand-25. **SC-**. 50,-

SUIZA



2159

2160

2159 5 Francs. 1881. FESTIVAL DE TIRO. FRIBOURG. 24,98 grs. Bonita pátina. KM- X-S15. **EBC**. 90,-

2160 Medalla Festival de Tiro. 1901. LUCERNA. Anv.: Helvetia con casco y armadura a derecha. Rev.: Escudo sobre cruz suiza y rama de laurel. 35,59 grs. AR. Ø 44 mm. Grabador: Hans Frei. **SC-**. 60,-

TRANSILVANIA



2161

2161 Thaler. 1628-NB. GABRIEL BETHLEN. NAGYBANYA, BAIJA-MARE. 27,72 grs. AR. (Limpiada). Bonita pátina. Dav-4724; KM-204. **MBC+**. 600,-

TURQUÍA



2162

2162 100 Kurush. 1969. 6,98 grs. AU. Kemal Atatürk. Moneda de Lujo. Fr-210; KM-872. **SC**.

300,-

VATICANO



2163

2164

2163 Piastra (Scudo of 80 Bolognini). (1678-1689). INNOCENT XI. ROMA. 31,09 grs. AR. Pátina. CNI-74; Dav-4095; KM-408. **MBC+/MBC**. 200,-

2164 5 Liras. 1870-R. PÍO IX. ROMA. 24,94 grs. AR. Ligera pátina y parte de brillo original. (Leves manchitas en anverso). Dav-195; KM-1385. **EBC**.

90,-



2165

2165 100 Lire. 1866-R. PIO IX. ROMA. RARA. 32,19 grs. AU. Año XXI. Tirada: 1.115 piezas. (Leves golpecitos y ligeramente limpiada). Leves restos de brillo original. Fr-278; Gig-257; KM-1383; Mont-336; Pag-519. **MBC+/EBC-**.

3.500,-

VENEZUELA



2166

2166 100 Bolívares. 1889. 32,16 grs. AU. Simón Bolívar. (Pequeños golpecitos). Fr-2; Y-34. **EBC-**.

1.650,-

BILLETES ESPAÑOLES



2167



2168

2167 Lote 4 billetes 100 Reales de Vellón. 14 Mayo 1857. BANCO DE ZARAGOZA. Serie A. Con matriz y sin firmas. Dos parejas correlativas. Ed-126B. SC. **400,-**

2168 Lote 4 billetes 100 Reales de Vellón. 14 Mayo 1857. BANCO DE ZARAGOZA. Serie A. Con matriz y sin firmas. Todos correlativos. Ed-126B. SC. **400,-**



2169



2170

2169 Lote 4 billetes 500 Reales de Vellón. 14 Mayo 1857. BANCO DE ZARAGOZA. Serie C. Con matriz y sin firmas. Todos correlativos. Ed-128B. SC. **550,-**

2170 Lote 4 billetes 500 Reales de Vellón. 14 Mayo 1857. BANCO DE ZARAGOZA. Serie C. Con matriz y sin firmas. Todos correlativos. Ed-128B. SC. **550,-**



2171

2171 100 Pesetas. 1 Mayo 1900. Quevedo. Serie D. (Tres dobleces verticales, leve mancha de tinta en reverso). Color Precioso. Ed-308a. EBC-.

1.000,-

GUERRA CIVIL



2172

2172 Lote 2 billetes 2,50 Pessetes. 25 Setembre 1936. GENERALITAT DE CATALUNYA. RARÍSIMOS EN ESTA CALIDAD. Numeración en negro, pareja correlativa. Precintados y garantizados por PMG 66 EPQ y 65 EPQ Gem Uncirculated (nº 1910132-002 y 003). Ed-372. SC.

1.000,-



2173

2173 2,50 Pessetes. 25 Setembre 1936. GENERALITAT DE CATALUNYA. RARÍSSIMO EN ESTA CALIDAD. Numeración en rojo, pareja correlativa. Precintados y garantizados por PMG 66 EPQ GEM UNCIRCULATED (n° 1910132-004), Ed-372a. **SC.** 1.000,-



2174

2174 Lote 2 billetes 5 Pessetes. 25 Setembre 1936. GENERALITAT DE CATALUNYA. RARÍSSIMOS EN ESTA CALIDAD. Pareja correlativa. Precintados y garantizados por PMG 65 y 66 EPQ GEM UNCIRCULATED (n° 1910132-006 y 007), Ed-373. **SC.** 1.000,-



2175

2175 Lote 2 billetes 10 Pessetes. 25 Setembre 1936. GENERALITAT DE CATALUNYA. RARÍSSIMOS EN ESTA CALIDAD. Pareja correlativa. Precintados y garantizados por PMG 64 y 65 EPQ CHOICE y GEM UNCIRCULATED (n° 1910132-008 y 009), Ed-374. **SC y SC-**. 1.500,-



2176



2177

- 2176** 25 Pesetas. 31 Agosto 1936. Sorolla. Serie A. Precintado y garantizado por PCGS 66 OPQ GEM UNCIRCULATED (n° 686754.66/37561010). Ed-367a, SC. **250,-**
- 2177** 50 Pesetas. 22 Julio 1935. Ramón y Cajal. Serie A. Precintado y garantizado por PMG 65 EPQ GEM UNCIRCULATED (n° 88b65E1906012010G). Ed-366a. SC. **200,-**



2178



2179

- 2178** 500 Pesetas. 15 Agosto 1928. Cardenal Cisneros. Precintado y garantizado por PMG 65 EPQ GEM UNCIRCULATED (n° 77a65E1906012032G). Ed-356. SC. **100,-**
- 2179** 500 Pesetas. 25 Abril 1931. Juan Sebastián Elcano. Precintado y garantizado por PMG 66 EPQ GEM UNCIRCULATED (n° 1906992-009). Ed-361. SC. **100,-**



2180



2181

2180 500 Pesetas- 7 Enero 1935. Hernán Cortés. Precintado y garantizado por PCGS 67 OPQ SUPERB GEM UNCIRCULATED (nº 699777.67/37561043). Máxima calidad para este billete. Ed-365. **SC.** **500,-**

2181 1.000 Pesetas. 25 Abril 1931. Zorrilla. Precintado y garantizado por PGM (nº 1908789-003) como 64 Choice Uncirculated. Ed-362. **SC.** **600,-**

ESTADO ESPAÑOL



2182

2182 Prueba de artista de anverso de un billete NO EMITIDO de 1 Peseta. (1937 ca.) INEDITA. ÚNICA. Cartón. 251x71 mm. Extraordinaria prueba de artista de un billete de 1 Peseta, NO EMITIDO pero con unas líneas de diseño muy parecido al del billete emitido de 1 Peseta del 12 de octubre de 1937, con colores parecidos y un escudo casi idéntico en diferente posición. Pintado en parte en gouache, aquarela y tinta china, las orlas están pegadas aprovechadas de otro billete (las mismas que el billete emitido), todo sobre cartón duro. Como curiosidad observamos que el artista ha inscrito el valor del billete como 'PAGARA AL PORTADOR UN PESETAS'. Debajo del diseño, sello-tampón: 'Prop. riservata COEN & C. - MILANO'. Ejemplar procedente de los archivos de la imprenta Calcografie e Carte Valori. No catalogada ni mencionada en ningún libro. (Manchitas del tiempo, falta la hoja protectora que protegía el diseño del cartón). **PRUEBA.** **1.500,-**



2183



2184

- 2183 Prueba de reverso de un billete NO EMITIDO de 50 Pesetas. (1937 ca.).** Cartulina delgada. Marco azul, galeras marrón y fondo azul. Ejemplar procedente de los archivos de la imprenta Calcografie e Carte Valori de Milán. (arruga marcada en esquina inferior izquierda). **SC. 400,-**
- 2184 Prueba de reverso de un billete NO EMITIDO de 50 Pesetas. (1937 ca.).** Cartulina delgada. Marco verde, galeras marrón y fondo azul. Ejemplar procedente de los archivos de la imprenta Calcografie e Carte Valori de Milán. (Dos esquinas ligeramente tocadas). **SC. 400,-**



2187



2188

- 2187 Prueba de reverso de un billete NO EMITIDO de 50 Pesetas. 1939.** Cartulina delgada. 135x121 mm. (Rotura en margen inferior y arrugas). Ed-NE 47p; Filabo-NE-26 var. Colores. **(SC-). 200,-**
- 2188 Prueba de reverso de un billete NO EMITIDO de 50 Pesetas. 1939.** Cartulina delgada. 135x121 mm. Incluye cartulina oficial C & C BANCONOTE - MILANO (ITALIA) / SPECIMEN. Dobleces en dos margenes, cortado irregular. Ed-NE 47p; Filabo-NE-26 var. Colores. **EBC. 200,-**

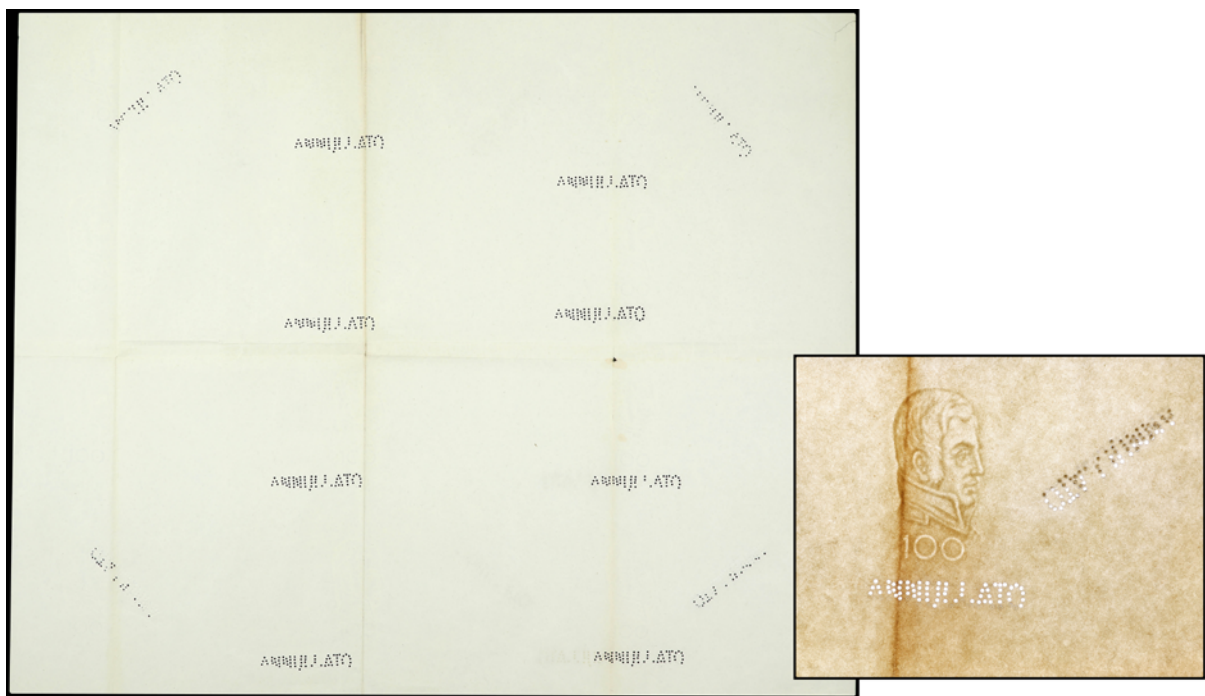

2189

2189 Plancha de papel de billete de 100 Pesetas. (1937 ca.). Ø 455 x 389 mm. Plancha de papel para el billete NO EMITIDO de 100 Pesetas de 18 de julio de 1937 'General Castaños'. Contiene doce marcas de agua con el busto del general a derecha, doce taladros 'ANNULLATO' y un sello tampón. (Restos de tinta en parte de un margen. Roturas). **MBC+**

200,-



2190



2191



2192

2190 Prueba de anverso 500 Pesetas. 9 Enero 1940. Juan de Austria. Sin numeración y sin firma del cajero, marco azul, fondo negro y retrato marrón oscuro. (Leve arruguita, márgenes con cortes imperfectos. Levísimas manchitas en reverso). Ed-439Pa y LB-249pa. **SC. 100,-**

2191 Prueba de anverso 500 Pesetas. 9 Enero 1940. Juan de Austria. Sin numeración y sin firma del cajero, marco negro/verde oscuro, fondo marrón oscuro y retrato azul. (Levísimas manchitas de impresión). Ed-439Pa y LB-249pa. **SC. 100,-**

2192 Prueba de anverso 500 Pesetas. 9 Enero 1940. Juan de Austria. Sin numeración y sin firma del cajero, marco marrón oscuro, fondo violeta y retrato negro/marrón oscuro. (Esquina redondeada y algo arrugada, levísimas manchitas del tiempo en reverso). Ed-439Pa y LB-249pa. **SC. 100,-**



2193



2194



2195

- 2193 Prueba del reverso 500 Pesetas. 9 Enero 1940.** Juan de Austria. Marco verde oscuro, fondo negro castaño. (Levisimas manchitas de impresión, leve arruguita en margen derecho). Ed-439Pb y LB-249pb. **SC.** 100,-
- 2194 Prueba del reverso 500 Pesetas. 9 Enero 1940.** Juan de Austria. Marco granate, fondo verde oscuro y valores y orlas azules. (Arrugas, levisimas manchitas). Ed-439Pb y LB-249pb. **SC.-.** 100,-
- 2195 Prueba del reverso 500 Pesetas. 9 Enero 1940.** Juan de Austria. Marco violeta muy oscuro/negro, fondo verde oscuro. (Levisimas manchitas de impresión, margen derecho mal cortado). Ed-439Pb y LB-249pb. **SC.** 100,-



2196

- 2196 Prueba de anverso y reverso de un billete NO EMITIDO de 1.000 Pesetas. 18 Julio 1937.** Cartulina delgada. Álvaro de Bazán. Batalla de Pavía. NO EMITIDO. Firmas del Gobernador, Interventor y Cajero. Marco azul, fondo multicolor en anverso y verde en reverso. Ejemplar procedente de los archivos de la imprenta Calcografie e Carte Valori de Milán. (Ínfimas manchitas de impresión en anverso y esquinas ligerísimamente tocadas). El anverso: Ed-NE 45p. **SC.** 1.500,-



2197

- 2197 Prueba de anverso y reverso de un billete NO EMITIDO de 1.000 Pesetas. 18 Julio 1937.** Cartulina delgada. Álvaro de Bazán. Batalla de Pavía. NO EMITIDO. Firmas del Gobernador, Interventor y Cajero. Marco azul, fondo multicolor en anverso y marrón en reverso. Ejemplar procedente de los archivos de la imprenta Calcografie e Carte Valori de Milán. (Leves manchitas de tiempo en anverso, margen inferior y esquinas algo tocadas en anverso). El anverso: Ed-NE 45p. **SC- y SC.**

1.500,-



2201

- 2201 Prueba de reverso de un billete NO EMITIDO de 1.000 Pesetas. 18 Julio 1938.** Cartulina delgada. Batalla de Pavía. NO EMITIDO. Marco negro, fondo gris verdoso y valor en azul/violeta en reverso. Ejemplar procedente de los archivos de la imprenta Calcografie e Carte Valori de Milán. (Ínfimas manchitas, levisima doblez en esquinita. En reverso, margen izquierdo erosionado por haber estado enganchado en hoja). **(SC-).**

450,-



2202

- 2202 Specimen de muestra. C & C BANCONOTE.** 173x111 mm. Muestra de billete de reverso realizado por la empresa COEN & CARTEVALORI específicamente para el Gobierno de Burgos con valor 20. Escudo franquista rodeado por orlas, valor 20 y diferentes marcas de seguridad, encima las letras C & C BANCONOTE y debajo SPECIMEN. Seguramente creado como muestra de calidad y seguridad de la producción de billetes de la empresa, para ser mostrada al gobierno franquista. Adherido a cartulina oficial de C & C BANCONOTE - MILANO (ITALIA) / SPECIMEN. Incluye carta mecanografiada original del 9 de diciembre de 1971 del envío al Banco de España de este Specimen y otras pruebas subastadas aquí de los billetes encontrados en el archivo de la empresa. Ejemplar procedente de los archivos de la imprenta Calcografie e Carte Valori. **SC.**

300,-

CONSELL GENERAL DE LES VALLS D'ANDORRA



2203



2204



2205

| | | |
|------|--|-------|
| 2203 | 1 Pesseta. 19 Desembre 1936. CONSELL GENERAL DE LES VALLS D' ANDORRA. Emisión azul. (Leve pliegue vertical planchado). EXCELENTE PRESENCIA. Ed.AND-2. (EBC). | 150,- |
| 2204 | 2 Pessetes. 19 Desembre 1936. CONSELL GENERAL DE LES VALLS D' ANDORRA. Emisión azul. ED-4. MBC. | 250,- |
| 2205 | 2 Pessetes. 19 Desembre 1936. CONSELL GENERAL DE LES VALLS D' ANDORRA. RARO. Emisión azul.. Ed-AND4. MBC. | 375,- |

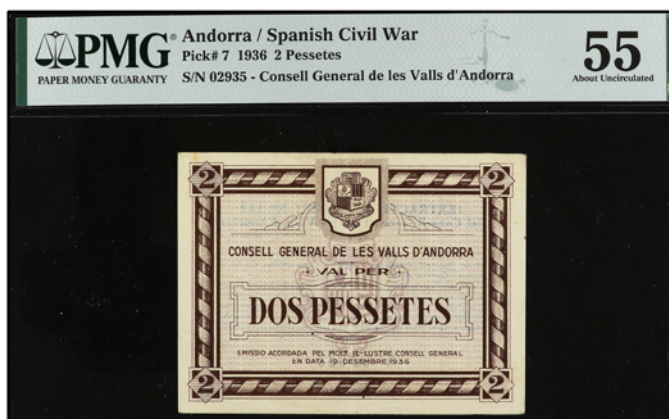

2206

| | | |
|------|---|-------|
| 2206 | 2 Pessetes. 19 Desembre 1936. CONSELL GENERAL DE LES VALLS D' ANDORRA. MUY RARO EN ESTA CALIDAD. Emisión marrón. Precintado y garantizado por PMG 55 ABOUT UNCIRCULATED (nº 1910132-001). Ed-AND5. EBC. | 600,- |
|------|---|-------|

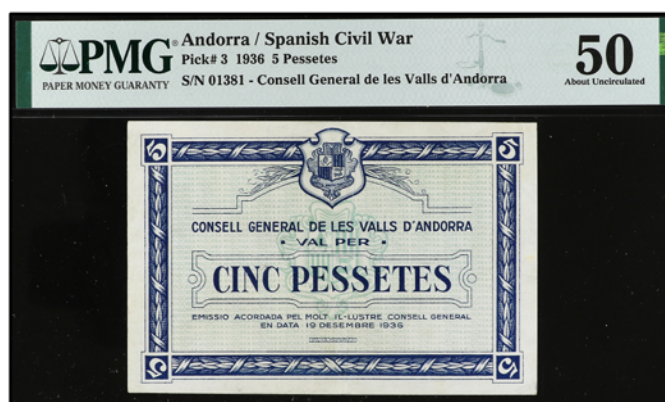

2207

| | | |
|------|--|-------|
| 2207 | 5 Pessetes. 19 Desembre 1936. CONSELL GENERAL DE LES VALLS D' ANDORRA. Emisión azul. Tampón violeta en anverso y reverso (RARO ASÍ). Precintado y garantizado por PMG 50 ABOUT UNCIRCULATED (nº1908484-001). (Inapreciable restauración en el pliegue). Excelente aspecto. Ed-6. (EBC+). | 700,- |
|------|--|-------|

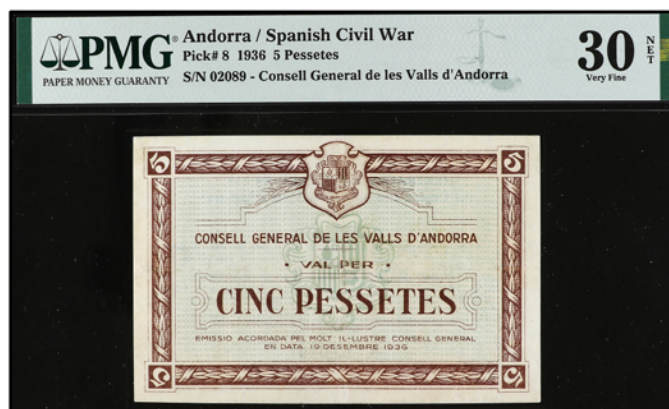

2208

2208 5 Pessetes. 19 Desembre 1936. CONSELL GENERAL DE LES VALLS D'ANDORRA. Emisió marrón. Precintado y garantizado por PMG 30 VERY FINE (repaired) (n° 1908484-004). (Restauración en los pliegues). Muy buen aspecto. Ed-7. (MBC+).

500,-



2209

2209 10 Pessetes. 19 Desembre 1936. CONSELL GENERAL DE LES VALLS D'ANDORRA. Emisió azul. (Leves restauraciones en los márgenes). Excelente aspecto. Precintado y garantizado por PMG 45 CHOICE EXTREMELY FINE (Minor Repairs). (n° 44501909157004G). Ed-AND8. (EBC).

1.200,-

CATÁLOGOS Y OBRAS CONSULTADAS / CATALOGUES AND REFERENCE BOOKS

| | |
|----------------------|---|
| A | Album, S. – A CHECKLIST OF ISLAMIC COINS |
| AI | Aledón, José M^a – LA PESETA CATÁLOGO BÁSICO. EDICIÓN 1997 |
| AB / FAB | Álvarez Burgos, F. – LA MONEDA HISPÁNICA / CATÁLOGO DE LA MONEDA MEDIEVAL CASTELLANO - LEONESA |
| AMNG | Pick, B. – DIE ANTIKEN MÜNZEN NORD-GRIECHENLANDS. Vol I Berlín 1898 |
| AND | Andreadi, A. – LE MONETE DELL' ABRUZZO E DEL MOLISE |
| ANS | AMERICAN NUMISMATIC SOCIETY |
| Bab | Babelon, E. – DESCRIPTION HISTORIQUE ET CHRONOLOGIQUE DES MONNAIES DE LA RÉPUBLIQUE ROMAINE |
| Ba | Badia i Torres, A. – CATÀLEG DELS CROATS DE BARCELONA, 1285-1706 |
| BB | Barac, Borna – REFERENCE CATALOGUE ORDERS, MEDALS AND DECORATIOS OF THE WORLD |
| BCD Thes. II | COINS OF THESSALY, NOMOS AG 4 |
| Biaggi | Biaggi, E – MONETE E ZECCHIE MEDIEVALI ITALIANE: DAL SEC. 8 AL SEC. 15 |
| BMC | VV.AA. – THE BRITISH MUSEUM COLLECTION |
| Bruce | Bruce Colin, R. – UNUSUAL WORLD COINS |
| Cal - XC - AC | Calicó, X. y F. – NUMISMÁTICA ESPAÑOLA 1474 a 2001 / LOS ÁUREOS ROMANOS 196 a.C.-335 d.C. / LA ONZA / NUMISMÁTICA ESPAÑOLA 1474 a 2020 |
| Cas | Castaño, A. y R. – H ^o de los BILLETES LOCALES DE LA REGIÓN DE MURCIA (1936-1939) |
| Ch | Chaves, R. y M^a José – ACUÑACIONES PREVISIGODAS Y VISIGODAS EN HISPANIA |
| CNG | THE HANDBOOK OF GREEK COINAGE SERIES |
| CNI | CORPUS NUMMORUM ITALICORUM. 20 volúmenes |
| C | Cohen, H. – DESCRIPTION HISTORIQUE DES MONNAIES FRAPPÉES SOUR L'EMPIRE ROMAIN |
| Cr | Craig, W.D. – COINS OF THE WORLD |
| Craw | Crawford, M.H. – ROMAN REPUBLICAN COINS |
| Cru / Cru.M / Cru.VS | Crusafont i Sabater, M. – NUMISMÁTICA MEDIEVAL DE LA CORONA CATALANO-ARAGONESA. 785-1516. / LA MONEDA CATALANA LOCAL / MEDALLAS CONMEMORATIVES DELS PAÏSOS CATALANS (S. XV – XX) / ACUÑACIONES DE LA CORONA CATALANO-ARAGONESA Y DE LOS REINOS DE ARAGÓN Y NAVARRA |
| Cru.Co | Crusafont, M., Comas, R. – EL FLORÍ D'OR CATALÀ. CATALUNYA, VALÈNCIA, MALLORCA |
| Cy | Cayón, A., C. y J.R. – LAS MONEDAS ESPAÑOLAS. DEL TREMIS AL EURO. LAS MONEDAS DE LOS GRIEGOS Y SUS ENEMIGOS |
| Dav | Davenport, J.S. – WORLD CROWNS & THALERS |
| Dup | Duplessy, J. – LES MONNAIES FRANÇAISES ROYALES |
| Ed | Edifi – CATÁLOGO ESPECIALIZADO DE LOS BILLETES DE ESPAÑA |
| Eustache | Eustache, Daniel – CORPUS DES DIRHAMS IDRISITES ET CONTEMPORAINS: COLLECTION DE LA BANQUE DU MAROC ET AUTRES COLLECTIONS MONDIALES PUBLIQUES ET PRIVÉES. RABAT 2008. CORPUS DES MONNAIES ALMORAVIDES. COLLECTION DE BANK AL-MAGHRIB ET AUTRES COLLECTIONS MONDIALES, PUBLIQUES ET PRIVÉE. RABAT 2017 |
| Feugère/ Py | Feugère, M. – DICTIONNAIRE DES MONNAIES DÉCOUVERTES EN GRAULE MEDITERRANÉENNE |
| FFC | Fernández Molina, J, Fernández Carreras, M. y Calicó, X. – CATÁLOGO MONOGRÁFICO DE LOS DENARIOS DE LA REPÚBLICA ROMANA |
| Font | Fontecha y Sánchez, R. – LA MONEDA DE VELLÓN Y COBRE DE LA MONARQUÍA ESPAÑOLA (1516-1931) |
| Fr | Friedberg, R. – GOLD COINS OF THE WORLD |
| FR y JA | Ruiz, F. y Alentorn, J. – CATÁLOGO DEL PAPEL MONEDA ESPAÑOL |
| Fro | Frochoso Sánchez, R. – EL DIRHAM ANDALUSÍ EN EL EMIRATO DE CÓRDOBA |
| Gad | Gadoury, Victor – MONNAIES FRANÇAISES |
| GIC | Sear, D.R. – GREEK IMPERIAL COINS |
| Gomes | Gomes, A. – MOEDAS PORTUGUESAS 1128-1988 |
| Hazard | Hazard, H. – THE NUMISMATIC HISTORY OF LATE MEDIEVAL NORTH AFRICA |
| He | Herrera, A. – MEDALLAS DE PROCLAMACIONES Y JURAS DE LOS REYES DE ESPAÑA |
| HG | Hnos.Guerra – CATÁLOGO DE LAS MONEDAS ESPAÑOLAS DESDE ISABEL II A JUAN CARLOS I |
| HN Italy | Ruffet, N.K. – HISTORIA NUMMORUM ITALY |
| IBL | Ibáñez Artica, M.; Bergua Arnedo, J.; Lizárraga Arizmendi, J. – H ^o DE LA MONEDA NAVARRA |
| JB | Benages, Jaume – LES MONEDAS DE TARRAGONA |
| JM / JMA | Montaner Amorós, Juan – LOS BILLETES DEL BANCO DE ESPAÑA DURANTE LA GUERRA CIVIL / LOS RESELLOS |
| JP | Paz, Jaime – MOEDAS GALEGAS |
| JS | Jarabo, Íñigo; Sanahuja, Xavier – CATÁLOGO DE LAS MONEDAS DEL REINO DE CASTILLA Y LEÓN. El vellón de los Austrias |
| KG | Kenneth Graeber – PAPER MONEY OF THE 20th CENTURY, SPANISH CIVIL WAR |
| Klat | CATALOGUE OF THE POST-REFORM DIRHAMS. THE Umayyad DYNASTY |
| KM | Krause-Mishler – STANDARD CATALOG OF WORLD COINS. / UNUSUAL WORLD COINS |
| L | López Lluch, A. – LES MONEDAS DE LES COOPERATIVES CATALANES 1850-1950 |
| Lavoix | Lavoix, H. – CATALOGUE DES MONNAIES MUSULMANES |

| | |
|------------------------|---|
| Laz | Lázaro, J.L. – REALES DE A OCHO. LOS REDONDOS DE LIMA, MÉXICO y POTOSÍ y otras acuñaciones especiales. |
| LB | FILABO – ENCICLOPEDIA DE LOS BILLETES DE ESPAÑA |
| May | May: J.M.F. May, Ainos - Its History and Coinage. London. 1950 |
| MEC | Grierson, P. y Blackburn, M. – MEDIEVAL EUROPEAN COINAGE / MEDIEVAL EUROPEAN COINAGE (SOUTH ITALY, SICILY, SARDINIA) |
| Medina | Medina Gómez, A. – MONEDAS HISPANO-MUSULMANAS |
| Metcalf | Metcalf, D.M. – COINAGE OF THE CRUSADES AND THE LATIN EAST |
| Miles | Miles, G.C. – THE COINAGE OF THE VISIGOTHS OF SPAIN |
| MIR | MONETE ITALIANE REGIONALI. Volúmenes 1-8 |
| Mitch | Mitchiner, M. – ORIENTAL COINS AND THEIR VALUES. Vol. 1. THE WORLD OF ISLAM. Vol. 2. THE ANCIENT AND CLASSICAL WORLD |
| Mont | Montaner Amorós, J.; Garí, A. – BILLETES MUNICIPALES GUERRA CIVIL 1936-1939 |
| Montenegro | Montenegro, E. – MANUALE DEL COLLEZIONISTA DI MONETE ITALIANE |
| Müller | Müller, L., Falbe, C.T., Lindberg, J.Chr. – NUMISMATIQUE DE L'ANCIENNE AFRIQUE |
| Muntoni | Muntoni, F. – LE MONETE DEI PAPI E DEGLI STATI PONTIFICI. Volúmenes I-IV |
| Oddy-Schulze | Oddy, A. – COINAGE AND HISTORY IN THE SEVENTH CENTURY NEAR EAST. (London 2010) |
| Pagani | Pagani, A. – MONETE ITALIANE DALL'INVERSIONE NAPOLEONICA AI GIONI NOSTRI (1796-1963) |
| PR | Pannuti, M., Riccio, V. – LE MONETE DI NAPOLI |
| PG | Pérez Guerra, J.M. – ÓRDENES Y CONDECORACIONES DE ESPAÑA (1800-1975) |
| Pick | Bruce and Shafer – WORLD PAPER MONEY |
| Poey d'Avant | Poey d'Avant, F. – MONNAIES FÉODALES DE FRANCE |
| Price | Price, M.J. – THE COINAGE IN THE NAME OF ALEXANDER THE GREAT AND PHILIP ARRHIDAEUS |
| Prieto | Prieto y Vives, A. – LOS REYES DE TAIFAS |
| Prieto (suplemento) | Canto García, A.; Ibrahim T.b.H. – LOS REYES DE TAIFAS ESTUDIO NUMISMÁTICO DE LOS MUSULMANES ESPAÑOLES EN EL SIGLO V DE LA HÉGIRA (XI J.C.) (Madrid 2003) |
| Prieur | Prieur, M. y K. – THE SYRO-PHOENICIAN TETRADRACHMS AND THEIR FRACTIONS |
| RAH | Real Academia de la Historia – MEDALLAS ESPAÑOLAS |
| RGH | González Hidalgo, R. – LOS BILLETES DE LA GUERRA CIVIL (1936-1939) |
| RIC | Mattingly and Sydeham – ROMAN IMPERIAL COINAGE |
| Rogers | Rogers, E. – THE COPPER COINAGE OF THESSALY |
| Ros | Ros Arrogante, R. – LA MONEDA DE NAVARRA |
| S | Seaby, H.A. – ROMAN SILVER COINS / BRITISH COINS |
| Schön | Schön, G. - ECU KATALOG'94/95 |
| Se | Sear, D.R. – GREEK COINS AND THEIR VALUES / BYZANTINE COINS / ROMAN COINS AND THEIR VALUES |
| Sellwood ISC | Sellwood, D.ISC, Whitting, P., Williams, P. - AN INTRODUCTION TO SASANIAN COINS. |
| SM | Borrás, R. – SUBIRACHS MEDALLAS |
| SNG-ANS/ AlphaBank/Cop | AMERICAN NUMISMATIC SOCIETY / SYLLOGE NUMMORUM GRAECORUM, GREECE II. MACEDONIA I: ALEXANDER I – PERSEUS / DANISH NATIONAL MUSEUM |
| SNG Israel | SYLLOGE NUMMORUM GRAECORUM (The Arnold Spaer collection of seleucid coins) |
| SNG Von Aulock | SYLLOGE NUMMORUM GRAECORUM |
| SNS I | VV.AA. – SYLLOGE NUMMORUM SASANIDARUM, VOLUME I: ARDASHIR I – SHAPUR I |
| SNS II-III | VV.AA. – SYLLOGE NUMMORUM SASANIDARUM, VOLUME III: SHAPUR II – KAWAD I |
| Spahr | Spahr, R. – LE MONETE SICILIANE. 2 volúmenes |
| AT / T / TFP / TV | Turró i Martínez, A. – LES EMISSIONS MONETÀRIES OFICIALS DE LA GUERRA CIVIL (1936-1939) / EL PAPER MONEDA CATALÀ 1936-39 / EL PAPER MONEDA CATALÀ DE LA FRANJA DE PONENT 1936-39 / EL PAPER MONEDA DEL PAÍS VALENCIÀ 1936-1939 |
| Tauler | Tauler Fesser, Rafael – ORO MACUQUINO. Catálogo Imperio Español 1474 a 1756 |
| V | Tauler Fesser, Rafael – EL ORO DEL IMPERIO ESPAÑOL EN EUROPA. Todas las monedas áureas 1474 - 1825 |
| Vanhoudt | Vives y Escudero, A. – MONEDAS DE LAS DINASTÍAS ARÁBIGO-ESPAÑOLAS / MEDALLAS DE LA CASA DE BORBÓN |
| VCC | Vanhoudt, Hugo – The coins of Burgundian, Spanish and Austrian Low Countries and of the French and Dutch Periods |
| VS | Vico, J. y Cores, M.C. y G. – CORPUS NUMMORUM VISIGOTHORUM |
| VQ | Vico, J. y Segarra, F. P. – LA PESETA COMO UNIDAD MONETARIA NACIONAL 1868-1987 |
| Vill | Vidal Quadras, Manuel – CATÁLOGO DE LA COLECCIÓN DE MONEDAS Y MEDALLAS |
| Vti | Villaronga, Leandre – CORPVS NVMMVN HISPANIAE |
| Walker | Vicenti, J.A. – CATÁLOGO GENERAL MONEDA ESPAÑOLA, IMPERIO EN EUROPA |
| Y | CATALOGUE OF THE ARAB-BYZANTINE AND POST REFORM Umayyad COINS |
| | Yeoman, R.S. – MODERN WORLD COINS / CURRENT COINS OF THE WORLD |

| | |
|----------------------|--|
| Hoja de oferta nº | |
|----------------------|--|

No escriba en este recuadro | Do not write in this space

Escriba en mayúsculas | Please write in capital letters

Nombre | Name _____ NIF | VAT _____

Domicilio | Address _____

Ciudad | City _____ Código postal | Zip code _____

Tel. | Phone _____ Fax _____ E-mail _____

Anticipe sus ofertas por teléfono, fax o e-mail | Please advance your bids by phone, fax or e-mail

| FORMA DE PAGO PAYMENTS | Lote nº Lot number | Oferta Bid (Sin 22%) | Lote nº Lot number | Oferta Bid (Sin 22%) | Lote nº Lot number | Oferta Bid (Sin 22%) |
|---|-----------------------|-------------------------|-----------------------|-------------------------|-----------------------|-------------------------|
| <input type="checkbox"/> Pasaré personalmente | | | | | | |
| <input type="checkbox"/> Talón bancario | | | | | | |
| <input type="checkbox"/> Giro postal | | | | | | |
| <input type="checkbox"/> Reembolso | | | | | | |
| <input type="checkbox"/> Ingreso/ Transferencia | | | | | | |
| NUEVAS CUENTAS BANCARIAS | | | | | | |
| BANC SABADELL IBAN-ES69 0081 0200 2100 0388 0091 BIC-SWIFT-BSABESBBXXX | | | | | | |
| BANCO SANTANDER IBAN-ES66 0049 1819 1626 1107 7131 BIC-SWIFT-BSCHESMMXXX | | | | | | |
| | | | | | | |
| | | | | | | |
| | | | | | | |
| | | | | | | |
| | | | | | | |
| | | | | | | |
| | | | | | | |
| | | | | | | |
| | | | | | | |
| | | | | | | |
| | | | | | | |
| | | | | | | |
| | | | | | | |
| | | | | | | |
| | | | | | | |
| | | | | | | |
| | | | | | | |
| | | | | | | |
| Fecha Date _____ | | | | | | |
| Firma Signature _____ | | | | | | |

En caso de igualdad de pujas AUTORIZO a aumentar mis pujas en un 10%
In the event of tie bids I AUTHORIZE you to increase my bid by a 10%

Deseo que se me adjudique como máximo | I wish to limit the total amount of my purchases to _____ Euros (sin | without 22%)
Aplicable únicamente a los lotes de sala | Applies only to floor lots

| Lote nº Lot number | Oferta Bid (Sin 22%) | Lote nº Lot number | Oferta Bid (Sin 22%) | Lote nº Lot number | Oferta Bid (Sin 22%) | Lote nº Lot number | Oferta Bid (Sin 22%) |
|-----------------------|-------------------------|-----------------------|-------------------------|-----------------------|-------------------------|-----------------------|-------------------------|
| | | | | | | | |
| | | | | | | | |
| | | | | | | | |
| | | | | | | | |
| | | | | | | | |
| | | | | | | | |
| | | | | | | | |
| | | | | | | | |
| | | | | | | | |
| | | | | | | | |
| | | | | | | | |
| | | | | | | | |
| | | | | | | | |
| | | | | | | | |
| | | | | | | | |
| | | | | | | | |
| | | | | | | | |
| | | | | | | | |
| | | | | | | | |
| | | | | | | | |
| | | | | | | | |
| | | | | | | | |
| | | | | | | | |

Firma | Signature

CONSULTE LOS PRECIOS REALIZADOS AL DÍA SIGUIENTE DE LA SUBASTA EN | SEE THE PRICES REALISED NEXT DAY OF THE AUCTION AT
www.soleryllach.com

En cumplimiento de la Ley Orgánica 15/1999 de Protección de Datos Personales, le informamos que sus datos formarán parte de unos ficheros legalizados de SOLER Y LLACH AUCTIONS S.L.U., ubicado en c/ Beethoven 13, 08021 Barcelona, cuya finalidad es la de ponerse en contacto con usted para informarle acerca de los productos y servicios ofrecidos por la empresa. Tiene derecho a acceso, rectificación, cancelación y oposición mediante escrito dirigido al Responsable del Fichero.

Following the Constitutional Law 15/1999 about the Protection of Details, we inform you that your personal details will be included in a legalized file property of SOLER Y LLACH AUCTIONS S.L.U., with offices in Beethoven 13, 08021 Barcelona with the only purpose to contact you to inform you of the products and services/ availabilities offered by SOLER Y LLACH AUCTIONS S.L.U. you have the right to access, to rectify, to cancel and to deny the use of your personal details by sending a written request to the Responsible of the File.



THE BOLAFFI AUCTION GROUP

ASTE BOLAFFI

**HARMERS
OF LONDON**
ESTABLISHED 1918

S Soler
yLlach
L AUCTIONS