



CON LA COLABORACIÓN DE  **martí hervera**



**NUMISMÁTICA**  
Barcelona, 26-27 abril 2023

# Soler y Llach Auctions, S.L.u.

## **Presidente y Consejero Delegado**

*President and C.E.O.*

Xavier Llach Moreno

## **Miembros del Consejo de Administración**

*Directors*

Josep Soler Antich

Giulio Filippo Bolaffi

## **Coordinadores**

*Coordinators*

Josep Soler Antich

Ramón Soler Antich

## **Barcelona**

Calle Beethoven 13

08021 Barcelona

Tel. +34 93 201 87 33

Fax +34 93 202 33 06

---

## **Diseño gráfico**

*Graphic design*

Jordi Lluva Nabau

jordi.lluva@soleryllach.com

## **Fotografía**

*Photo*

Jordi Lluva Nabau

jordi.lluva@soleryllach.com

Anna Hervera Domínguez

anna.hervera@soleryllach.com

THE BOLAFFI AUCTION GROUP

## **EXPERTOS | SPECIALISTS**

### **Sellos**

*Stamps*

syl@soleryllach.com

Josep Soler Antich

Ignacio Llach Rodríguez

Carlos Carmona Arlandi

### **Monedas, billetes y medallas**

*Coins, banknotes and medals*

monedas@soleryllach.com

Martí Hervera Domínguez

Xavier Sanjuan Martí

Héctor Abejaro Bosch

Xavier Mínguez Rios

Martí Hervera de Aso. Consultor / *Consultant*

### **Libros antiguos**

*Rare books*

Maria Méndez Martín

maria.mendez@soleryllach.com

Maite Carbonell Martínez

maite.carbonell@soleryllach.com

### **Carteles y fotografías**

*Posters*

Maria Méndez Martín

maria.mendez@soleryllach.com

Josep Soler Antich

syl@soleryllach.com

cubierta lote | *front cover lot* 133  
contracubierta lote | *back cover lot* 133

---

ASTE BOLAFFI

HARMERS  
OF LONDON  
ESTABLISHED 1818

**SL** Soler  
y Llach  
AUCTIONS

## **STAFF OPERATIVO** | *OPERATIONAL TEAM*

### **Administración y contabilidad**

*Accounting and finance*

Jordi Riu Prat

jordi.riu@soleryllach.com

Amalia Ceclan

amalia.ceclan@soleryllach.com

Anna García Villaraco Poch

anna.gvillaraco@soleryllach.com

### **Comunicación**

*Communication*

Anna Hervera Domínguez

anna.hervera@soleryllach.com

### **Logística**

*Logistics*

Luisa Jaudenes Urbano

luisa.jaudenes@soleryllach.com

Víctor Arana Bazán

### **Servicio al cliente**

*Customer service*

Dolors Mallorquí Compañ

dolors.mallorqui@soleryllach.com

Susana Piñero Melenchón

susana.pinero@soleryllach.com

### **Administrador sistema informático**

*System administrator*

Argimiro Sánchez Aguilera

argi.sanchez@soleryllach.com





# NUMISMÁTICA

## *Numismatics*

---

**SUBASTA EN SALA** | *LIVE AUCTION*

**Beethoven 13, 08021 Barcelona**

**Miércoles 26 abril 2023** | *Wednesday 26 April 2023*

**PRIMERA SESIÓN** | *SESSION ONE*

**10.30 horas** | *10.30 am*

**Lotes 1-559** | *Lots 1-559*

**SEGUNDA SESIÓN** | *SESSION TWO*

**16.00 horas** | *4 pm*

**Lotes 560-1015** | *Lots 560-1015*

**SUBASTA ONLINE** | *INTERNET ONLY*

**Jueves 27 abril 2023** | *Thursday, 27 April 2023*

**10.30 horas** | *10.30 am*

**Lotes 2001-3334** | *Lots 2001-3334*

**REVISIÓN DE LOS LOTES** | *VIEWING DATES*

**Calle Beethoven 13, 08021 Barcelona**

**17-25 abril** | *17-25 April*

**10.00-13.00h / 15.00-17.30h**

**Sábado y domingo cerrado**

*Saturdays and Sundays excluded*



CON LA COLABORACIÓN DE



[www.soleryllach.com](http://www.soleryllach.com)

**CONTACTO** | *ENQUIRIES*

Tel. +34 93 201 87 33

Whatsapp +34 659 754 735

[info@soleryllach.com](mailto:info@soleryllach.com)

# CONDICIONES DE LA SUBASTA | SALE CONDITIONS

**1º** La puja inicial es en Euros y es el precio mínimo al que puede adjudicarse cada lote. Este precio actúa como reserva y no se puede adjudicar por debajo

**2º** Al precio de adjudicación se le añadirá un 22% de comisión, en concepto de derechos de subasta (18,18%) e IVA (21%) más los gastos de envío y/o seguro.

**3º** Si no puede asistir personalmente a la Subasta, envíe sus ofertas tan pronto como sea posible. Los lotes son vendidos al precio más barato posible y no al importe de puja. Por ejemplo, un lote de 1.000 € que Vd. puja 3.000 € y la oferta más alta anterior a la suya es de 1.500 €, se le adjudicará a Vd. en la puja siguiente, en este caso 1.600 €. A igualdad de pujas, gana la recibida con anterioridad y la recibida a través de nuestra web oficial o cualquier otra de nuestras plataformas. Algunos lotes pueden tener una reserva impuesta por el vendedor.

**4º** Las pujas deberán efectuarse en EUROS; cualquier puja en otra moneda, será convertida en EUROS. Los pagos deben realizarse en Euros. El importe recibido en otra moneda será sujeto al cambio del día de la recepción de la orden o del pago.

Cuadro de pujas:

De 50 a 200 €	Puja mínima	10 €
De 200 a 500 €	Puja mínima	20 €
De 500 a 3.000 €	Puja mínima	50 €
De 3.000 a 5.000 €	Puja mínima	100 €
De 5.000 a 10.000 €	Puja mínima	200 €
De 10.000 € en adelante	Puja mínima	500 €

**5º** Los compradores deberán efectuar el pago a la recepción de la factura. A la recepción del pago, los lotes serán enviados por correo siempre que el comprador no nos haya dado instrucciones distintas.

**6º** SOLER Y LLACH AUCTIONS, S.L.u. se reserva la facultad de agrupar a su criterio dos o más lotes de la presente Subasta así como de retirar cualquier lote

**7º** SOLER Y LLACH AUCTIONS, S.L.u. se reserva el derecho de admitir o rehusar la entrada de un cliente a la sala de subastas así como de rehusar una oferta por escrito. El subastador es quién regula las pujas y en el caso de cualquier disputa entre compradores, su decisión final es la válida.

**8º AUTENTICIDAD.** Todos los lotes vendidos a través de SOLER Y LLACH AUCTIONS, S.L.u. tienen garantizada su autenticidad. Cualquier reclamación al respecto debe ser comunicada a SOLER Y LLACH AUCTIONS, S.L.u. dentro de 30 días posteriores a la fecha de la Subasta. El comprador pierde todos los derechos de reclamación después de este período. Cuando se solicite un certificado, se debe informar a SOLER Y LLACH AUCTIONS, S.L.u. antes de transcurridos 20 días de la fecha de la Subasta. El resultado de la expertización se debe comunicar a SOLER Y LLACH AUCTIONS, S.L.u. dentro de los 3 meses de la fecha de la Subasta.

**9º** Los lotes serán subastados en su condición actual y no se aceptarán reclamaciones por restauraciones o daños. Aunque las descripciones se realizan de manera exhaustiva, los compradores tendrán que comprobar, antes de la subasta, que las descripciones corresponden a su opinión personal sobre el lote. De todos modos no se aceptarán reclamaciones transcurridos 30 días de la fecha de la Subasta.

**10º** Lotes de conjunto, cartuchos de la F.N.M.T. y colecciones no pueden ser devueltos. Se recomienda un detenido examen para tener un completo conocimiento del contenido del lote.

**11º** La puja mínima aceptada para todos aquellos lotes con precio de salida LIBRE es de 5 EUROS.

**1st** The starting price is expressed in Euros and it is the lowest price at which a lot can be awarded. This price must be considered a reserve price, and it will not be decreased.

**2nd** The hammer price will be increased by a 22% commission/buyer's premium, for auction rights (18,18%) and VAT (21%) plus shipping and/or insurance.

**3rd** If you are unable to attend the Auction personally, please send us your commission bids as soon as possible. Lots are not necessarily sold for the amount of your bid, but at the lowest available price. For instance, if you bid € 3.000 for a lot with a starting price of € 1.000 and the highest bid below yours is € 1.500 the lot will be awarded to you for € 1.600. If there are two identical bids, the one received first and the bids received through our website and other platforms are given priority. Some lots may have a reserve price imposed by the vendor.

**4th** Bids must be made in EUROS. Bids in any other currency will be converted to EUROS. Payments have to be made in EUROS. The amount received in another currency, will be subject to the daily Bank exchange rate.

Bidding scale:

From 50 to 200 €	Minimum bid	10 €
From 200 to 500 €	Minimum bid	20 €
From 500 to 3.000 €	Minimum bid	50 €
From 3.000 to 5.000 €	Minimum bid	100 €
From 5.000 to 10.000 €	Minimum bid	200 €
From 10.000 €	Minimum bid	500 €

**5th** Payments for lots awarded are due upon receipt of invoice. Upon receipt of payment, we will despatch the material by mail unless otherwise requested.

**6th** SOLER Y LLACH AUCTIONS, S.L.u. reserves the right to group together two or more lots in this Auction and to withdraw a lot or lots from this Auction at its discretion.

**7th** SOLER Y LLACH AUCTIONS, S.L.u. reserves the right to admit or refuse a customer entrance to the auction room as well as the right to refuse a written bid. The Auctioneer will regulate the bidding. In the event of any dispute, his decision is final.

**8th AUTHENTICITY.** All lots sold through SOLER Y LLACH AUCTIONS, S.L.u. are guaranteed to be genuine. Any claim in this respect must be brought to the attention of SOLER Y LLACH AUCTIONS, S.L.u. within 30 days of the Auction date. The buyer loses his right to file claims after this period. If a certificate is required, SOLER Y LLACH AUCTIONS, S.L.u. must be informed within 20 days of the auction date. The result of the expertise must be brought to the attention of SOLER Y LLACH AUCTIONS, S.L.u. within 3 months of the Auction date.

**9th** The lots will be auctioned in their present condition, and no claims will be accepted for restorations or damages. Even though the descriptions have been done very thoroughly, the buyers will have to make sure before the Auction that these descriptions correspond to their personal opinion about the lot. In any case, no claims will be accepted after 30 days of the Auction date

**10th** Multiple lots, F.N.M.T. rolls and collections cannot be returned. We recommend a thorough examination to have a complete knowledge of its contents.

**11th** The lowest bid accepted for those lots with a LIBRE starting price is 5 EUROS

**12th** It is the buyer's responsibility to make himself aware of any legal and/or customs regulations currently in force in Spain.

**12°** Es obligación del comprador cumplir con las disposiciones fiscales y aduaneras vigentes en España.

**13° FACILIDADES de pago para compras superiores a 500 €.** El comprador puede escoger pagar a la recepción de la factura el 30% de su importe, y el resto en un período máximo de seis meses en cuotas mensuales iguales. Cada final de mes, SOLER Y LLACH AUCTIONS, S.L.U. cargará en la cuenta del comprador un interés del 0,50% sobre el saldo deudor. Los lotes quedarán en poder de SOLER Y LLACH AUCTIONS, S.L.U. hasta su pago total. De acuerdo con el apartado nº 8, el comprador pierde todo derecho a reclamación transcurridos 20 días de la Subasta, pudiendo en este lapso de tiempo examinar los lotes en SOLER Y LLACH AUCTIONS, S.L.U.

**14° Retrasos en el pago.** Si el pago de la factura, en parte o en su totalidad no ha sido satisfecho por el comprador en un plazo de 30 días después de celebrada la Subasta, SOLER Y LLACH AUCTIONS, S.L.U. se reserva el derecho de anular la venta y disponer del lote(s) y/o reclamar judicialmente la suma debida, así como los daños y perjuicios ocasionados. SOLER Y LLACH AUCTIONS, S.L.U. cargará en la cuenta del comprador un interés del 0,50% cada final de mes sobre el saldo deudor, más cualquier gasto que conlleve la demora. El comprador que incumpla estas condiciones, no tendrá derecho a reclamación alguna en ninguna circunstancia.

**15°.** Los lotes adquiridos pueden ser retirados de nuestras oficinas en Beethoven 13 - 08021 Barcelona, a partir del día indicado en cada catálogo y hasta 15 días después de la Subasta.

**16° PROPIEDAD.** Los lotes permanecerán propiedad del vendedor hasta que el pago se haya realizado totalmente, lo que incluye el abono de cheques o cualquier otro documento.

**17°** La mera participación en la Subasta implica la aceptación de las presentes condiciones.

**18°** Cualquier caso de litigio será sometido a los tribunales de Barcelona.

**19°** El Estado Español, de conformidad con la Ley 9/1993 de Patrimonio Cultural Català (DOGC núm. 1897 de 11 de octubre de 1993) Art. 22 y Ley 16/1985 de 25 de junio de 1985 de Patrimonio Histórico Español (BOE núm. 155 de 29 de junio de 1985) Art. 38, tiene el derecho a adquirir cualquier lote al precio de adjudicación

**20°** SOLER Y LLACH AUCTIONS, S.L.U. no se hará responsable de la interrupción en la modalidad on-line por causas mayores o deficiencias imputables a terceros.

**21°** El texto que obliga a las partes implicadas en la Subasta es el publicado en castellano, quedando otras versiones sometidas a las originales en castellano.

**22° Las monedas y billetes que han estado ENCAPSULADOS por un servicio de clasificación y/o autenticación no pueden ser devueltos, incluso por cuestión de autenticidad, si han estado EXTRAÍDOS de la cápsula.**

**23°** Podrán efectuarse pujas telefónicas, durante la subasta, por aquellos lotes cuyo precio de salida sea igual o superior a 300 Euros. El solicitante se compromete a pujar por el precio de salida o por una puja superior, si este ya estuviera cubierto. La Sala no se hace responsable de la falta de contacto telefónico o de la pérdida del mismo. En ese caso, la Sala cubrirá el precio de salida por el pujador telefónico.

**24°** Es obligación del comprador observar las disposiciones fiscales y aduaneras vigentes en España. En el caso de exportación, incumbe al comprador observar las disposiciones aduaneras y cambiarias vigentes en España, así como la normativa a este respecto dictada en la Ley de Patrimonio Histórico Español, 16/85 de junio y Reales Decretos de desarrollo Parcial de la Ley. Los importes de la Tasa de exportación correrán por cuenta del comprador. Los organizadores de la subasta declinan toda responsabilidad por las eventuales consecuencias de la inobservancia de dichas disposiciones.

**13th PAYMENTS for purchases superior to 500 €.** The buyer may choose to pay 30% of the total value upon receipt of the invoice and to pay the remaining balance in six equal instalments over the following 6 months. SOLER Y LLACH AUCTIONS, S.L.U. will charge interest of 0,50% on the outstanding balance at the end of each month. The lots will remain in the possession of SOLER Y LLACH AUCTIONS, S.L.U. until full settlement of the account. The lots may be examined by the buyer in our offices within 30 days after the Auction date, after which he loses his right to any claims according to paragraph 8 of our sale conditions.

**14th Late payments.** If payment has not been received within 30 days after the Auction date, SOLER Y LLACH AUCTIONS, S.L.U. reserves the right to cancel the sale and award the lot(s) to another and/or initiate legal proceedings in order to collect the amount due in addition to damages and losses incurred. A charge of 0,50% plus expenses will be charged each month on overdue payments. The buyer in default shall have no right to any claims in any circumstances.

**15th** The awarded lots can be retrieved from our offices in Beethoven 13 - 08021 Barcelona from the date shown in each catalogue until 15 days after the Auction.

**16th PROPERTY.** Lots remain the property of the seller until full payment has been received, including clearance of checks and bills of exchange.

**17th** Participation to the Auction implies the acceptance of the present conditions.

**18th** Any legal proceedings concerning this Auction will be governed by the exclusive jurisdiction of the Courts of Barcelona.

**19th** The Spanish Government, according to Law 9/1993 of Patrimoni Cultural Català (DOGC núm. 1897 de 11 de octubre de 1993) Art. 22 and Law 16/1985 de 25 de junio de 1985, of Patrimonio Histórico Español (BOE núm. 155 de 29 de junio de 1985) Art. 38, has the right to claim any awarded lot at the hammer price.

**20th** SOLER Y LLACH AUCTIONS, S.L.U. will not be responsible for the interruption of participation in on-line mode for reasons beyond our control.

**21st** The text that governs the parties concerned in the Auction, is the one published in Spanish; all other versions are subjected to the originals in Spanish.

**22nd Coins and Paper Money SLABBED by a grading and/or authentication service cannot be returned, even for authenticity, if they have been removed from the capsule.**

**23rd** Telephone bids during the Sale can be arranged for those lots with a starting price over € 300. The bidder is obliged to bid for the starting price or for one more bid in case the starting price has already been covered. The Room Sale is not responsible for the lack of telephone connection or any kind of telephone failure. In this case, the Auctioneer will cover the starting price on behalf of the telephone bidder.

**24th** In order to comply the Spanish Heritage Law 16/85, buyers should be aware that the export of some ancient objects require the issuance of an Export License by the Ministry of Culture, regardless of the country of destination. This process normally can take between 3 and 6 weeks. If the buyer lives in a non EU country, the buyer is liable to pay an export tax, which will depend on the value of the item bought and that can be calculated in the following link:

<http://www.culturaydeporte.gob.es/cultura/patrimonio/exportacionimportacion/exportacion/tasas.html>

Furthermore, the buyer will be responsible of the observance of current Spanish customs and foreign exchange provisions. The directors of the Auction disclaim any liability or responsibility arising from the non-compliance of the mentioned provisions.

## CONSERVACIONES | GRADES

---

PROOF	PRUEBA	PROOF
FDC	FLOR DE CUÑO	MINT STATE
SC	SIN CIRCULAR	UNCIRCULATED
EBC	EXCELENTE BIEN CONSERVADA	EXTREMELY FINE
MBC	MUY BUENA CONSERVACIÓN	VERY FINE
BC	BUENA CONSERVACIÓN	FINE
RC	REGULAR CONSERVACIÓN	REGULAR
MC	MALA CONSERVACIÓN	POOR



## SIGNOS Y ABREVIATURAS | SIGNS AND ABBREVIATIONS

---

AE	COBRE	COPPER
Aj	AJUNTAMENT	TOWN or CITY HALL
Al	ALUMINIO	ALUMINIUM
AR	PLATA	SILVER
AU	ORO	GOLD
Ay	AYUNTAMIENTO	TOWN or CITY HALL
Br	BRONCE	BRONZE
C.M.	CONSELL/CONSEJO MUNICIPAL	MUNICIPAL COUNCIL
Ca	CIRCA (alrededor de)	CIRCA (approx.)
CuNi	CUPRONÍQUEL	COPPER-NICKEL
LATÓN	LATÓN	BRASS
Ni	NÍQUEL	NICKEL
Pb	PLOMO	LEAD
S/F	SIN FECHA	WITHOUT DATE
Ve	VELLÓN	BILLON
Zn	ZINC	ZINC

## PROTECCIÓN DE DATOS | DATA PROTECTION

---

En cumplimiento de la Ley Orgánica 15/1999 de Protección de Datos Personales, le informamos que Soler y Llach Auctions, S.L.u., usa sus datos personales para remitir a su domicilio la publicidad de la subasta, el catálogo editado por las dos sociedades, extender las facturas oportunas de sus compras y los envíos de las mismas. En caso de no recibir notificación fehaciente al respecto, entendemos que da su conformidad.

Tiene derecho al acceso, rectificación, cancelación u oposición a esta cesión, mediante el escrito dirigido al responsable del fichero en SOLER Y LLACH AUCTIONS S.L.u., calle BEETHOVEN 13, 08021 BARCELONA

In compliance with Organic Law 15/1999 on the Protection of Personal Data, we would like to inform Soler y Llach Auctions, S.L.u., have given your personal data to send to your address the publicity of the auction, the catalog published by the two companies, to extend the timely invoices of their purchases and shipments thereof. If we do not receive reliable notification about it, we understand that you agree.

We remind you that you have the right to access, rectify, cancel or oppose this assignment, by writing to the person responsible for the file at SOLER Y LLACH AUCTIONS S.L.u., calle BEETHOVEN 13, 08021 BARCELONA.



# PRIMERA SESIÓN

## *Session one*

---

Miércoles, 26 abril 2023 | 10.30 horas  
*Wednesday, 26 April 2023 | 10.30 am*

MONEDAS GRIEGAS	lotes 1 - 16	PÁGINA 10
MONEDAS HISPÁNICAS	lotes 17 - 26	PÁGINA 12
MONEDAS ROMANAS	lotes 27 - 106	PÁGINA 13
MONEDAS BIZANTINAS	lotes 107- 109	PÁGINA 24
MONEDAS VISIGODAS	lotes 110 - 114	PÁGINA 25
MONEDAS HISPANOÁRABES	lotes 115 - 121	PÁGINA 26
MUNDO ISLÁMICO	lotes 122 - 126	PÁGINA 28
MONEDAS MEDIEVALES	lotes 127 - 156	PÁGINA 29
MONARQUÍA ESPAÑOLA	lotes 157 - 559	PÁGINA 35

# MONEDAS GRIEGAS



1

2

1 **Estátera. 475-425 a.C. BRUTTIUM. KAULONIA.** Anv.: Apolo caminando a derecha sosteniendo una rama de laurel en la mano derecha erguida, a derecha ciervo con la cabeza invertida; KAVΛ a la izquierda. Rev.: Ciervo de pie a derecha; rama única en campo. KAVΛ (retrógrada). 7,71 grs. AR. HGC 1-1419; HN Italy-2046; SNG ANS-180. **MBC+**. 400,-

2 **Nomos. 332-302 a.C. TARENTUM. CALABRIA.** Anv.: Joven a caballo a derecha, sosteniendo riendas y coronando caballo; debajo dos ánforas. Rev.: Taras sobre delfín a izquierda, sosteniendo tridente; B a izquierda, debajo: ΤΑΡΑΣ. 6,20 grs. AR. (Oxidaciones limpiadas en reverso). HGC 1-799 sim; HN Italy-932 sim. **EBC-/MBC+**. 300,-



3

4

5

3 **Nomos. 302-280 a.C. TARENTUM. CALABRIA.** Anv.: Joven a caballo a derecha, sosteniendo riendas y coronando caballo; debajo leyenda. Rev.: Taras sobre delfín a izquierda, sosteniendo guirnalda; alrededor leyenda. 7,33 grs. AR. HGC 1-813; HN Italy-960. **EBC-**. 120,-

4 **Estátera. 281-278 a.C. HERAKLEIA. LUCANIA.** Anv.: Cabeza de Atenea a derecha, con casco corintio con cresta. Rev.: Heracles de pie mirando con aphaiston y piel de león sobre el brazo. 6,37 grs. AR. HGC 1-994; HN Italy-1394-99. **EBC-**. 300,-

5 **Estátera. 330-290 a.C. METAPONTO. LUCANIA.** Anv.: Cabeza de Deméter envuelta mirando ligeramente hacia la derecha, con arete colgante triple y collar. Rev.: Espiga vertical con hoja de frente, a izquierda: META, a derecha Bucranium. 6,02 grs. AR. Pátina. RARA. HGC 1-1064; HN Italy-1584. **MBC+/EBC-**. 400,-



6

6 **Estátera. 344-317 a.C. SIRACUSA. SICILIA.** Encapsulada por NGC como Ch AU. Strike 5/5 Surface 3/5 (n. 6631271-001). Anv.: Pegaso volando a izquierda. Rev.: Cabeza de Athena con casco corintio a derecha, alrededor ΣΥΡΑΚΟΣΙΩΝ. 8,26 grs. AR. Tipo corintio. BONITA PIEZA. HGC 2-1400; SNG ANS-504. **EBC**. 1.000,-



- 7 **Estátera. 400-350 a.C. ISTROS. TRACIA.** Anv.: Dos cabezas masculinas de frente, una derecha y otra invertida. Rev.: Águila a izquierda atacando a delfín, encima leyenda. 5,37 grs. AR. Se-1669 var. **EBC-/MBC+**. 100,-
- 8 **Estátera. Siglo I a.C. KOSÓN. TRACIA.** Anv.: Tres figuras togadas a izquierda, la primera y la última llevan líctor. Rev.: Águila en pie a izquierda sobre cetro, llevando corona en la garra y con alas abiertas. 8,43 grs. AU. Cy-1661; Se-1733. **EBC-/EBC+**. 700,-
- 9 **Tetradracma. Posterior al 148 a.C. CELTAS DEL DANUBIO. IMITACIONES DE THASOS.** Anv.: Cabeza juvenil de Dionisos a derecha coronada de hojas de hiedra. Rev.: Hércules en pie con maza y piel de león, en el campo monograma, alrededor leyenda. 16,57 grs. AR. (Pequeñas oxidaciones limpiadas). Tipo HGC 6-359; Se-1759. **MBC+**. 120,-



- 10 **Estátera. Siglo II a, C. LISÍMACO. TRACIA.** Anv.: Cabeza diademada de Alejandro Magno con el cuerno de Ammon. Rev.: Palas sentada a izquierda, sosteniendo una Victoria y acodada a su escudo, debajo tridente horizontal. 8,25 grs. AU. ESCASA. Se-1590. **EBC-**. 1.500,-



- 11 **Estátera. 375-350 a.C. LEUKAS. ACARNANIA.** Anv.: Pegaso volando a izquierda, debajo A. Rev.: Cabeza de Atenea con casco corintio a izquierda. 8,64 grs. AR. Acuñación descentrada. HGC 4-822. **EBC-**. 120,-
- 12 **Tetradracma. 454-404 a.C. ATENAS. ATTICA.** Anv.: Cabeza de Atenea con yelmo a derecha. Rev.: Lechuza en pie a derecha, detrás creciente y rama de olivo, todo dentro de cuadrado incuso. 17,00 grs. AR. (Limpiada). HGC 4-1597; SNG Copenhagen-31. **EBC-**. 650,-
- 13 **Estátera. 384-361 a.C. CILICIA. TARSOS.** Anv.: Cabeza femenina (¿de Arethusa?) mirando ligeramente a la izquierda. Rev.: Cabeza masculina barbuda (¿Ares?) a la derecha, con casco con cresta. 10,61 grs. AR. RARA. SNG Levante-79; SNG Von Aulock-5925. **MBC+/EBC-**. 500,-



14

- 14 **Estátera. 331-322 a.C. KYRENE. CYRENAICA.** Anv.: Cuadriga conducida por Nike a derecha. Rev.: Zeus en trono a izquierda, detrás águila. 8,60 grs. AU. MUY RARA. Se-6288. **MBC-**.

2.800,-



15

16

- 15 **Tetradracma. 138-129 a.C. ANTÍOCO VII. REYES SELÉUCIDAS.** Anv.: Cabeza diademada a derecha. Rev.: Atenea en pie a izquierda con Nike, delante y detrás leyenda, todo dentro de corona de laurel. 16,47 grs. AR. Bonita pátina irregular. Se-7091. **EBC+/EBC.**

250,-

- 16 **Tetradracma. 97-96 a.C. PTOLOMEO X ALEXANDER. ALEJANDRIA.** Anv.: Cabeza diademada de Ptolomeo I a derecha. Rev.: Águila parada a izquierda sobre un rayo, delante LII (Año 17). 13,55 grs. AR. Probablemente descolgada. Se-7941. **EBC.**

100,-

## MONEDAS HISPÁNICAS



17

18

19

- 17 **Denario. 150-20 a.C. ARECORATAS (ÁGREGA, Soria).** Anv.: Cabeza imberbe a derecha, detrás letra ibérica Cu con punto central. Rev.: Jinete con lanza asomando un pie, debajo leyenda ibérica ARECoRATa sobre línea. 4,10 grs. AR. Pátina. AB-105. **EBC-**.

125,-

- 18 **Denario. 120-80 a.C. ARSAOS (Zona de NAVARRA).** Anv.: Cabeza barbada a derecha, delante delfín, detrás arado. Rev.: Jinete con dardo a derecha, debajo leyenda ibérica. 4,05 grs. AR. Pátina. AB-139. **EBC-**.

180,-

- 19 **Denario. 120-20 a.C. BASCUNES (PAMPLONA).** Anv.: Cabeza barbada a derecha, detrás leyenda ibérica BeNCoDa. Rev.: Jinete con espada a derecha, debajo leyenda ibérica. 3,75 grs. AR. Pátina. AB-215. **MBC+**.

180,-



20

20 Denario. 120-20 a.C. ICALCUSCEN (INIESTA, Cuenca). Anv.: Cabeza imberbe a derecha. Rev.: Jinete con rodela y clámide a izquierda conduciendo un segundo caballo, debajo leyenda ibérica. 3,47 grs. AR. RARA ASÍ. AB-1396; ACIP-2078. **EBC.**

600,-



21

21 Denario. 120-20 a.C. ICALCUSCEN (INIESTA, Cuenca). Anv.: Cabeza imberbe a derecha con collar, gráfila de puntos. Rev.: Jinete con rodela y clámide a izquierda conduciendo otro caballo. 3,84 grs. AR. Pátina. ESCASA. AB-1396. **MBC+/MBC.**

250,-



22

22 Denario. 120-20 a.C. ICALCUNSCEN (INIESTA, Cuenca). Anv.: Cabeza imberbe a derecha. Rev.: Jinete con rodela y clámide a izquierda conduciendo un segundo caballo, debajo leyenda ibérica ICALCUNSCeN. 3,48 grs. AR. AB-1402; ACIP-2083. **(EBC).**

400,-



23

23 Denario. 180-20 a. C. BOLSCAN (HUESCA). Anv.: Cabeza masculina barbada a derecha, detrás letras ibéricas BoN. Rev.: Jinete con lanza a derecha, debajo leyenda ibérica. 3,71 grs. AR. AB-1911. **MBC+/MBC.**

60,-



24



24 Denario. 120-30 a.C. SECOBIRICES (SAELICES, Cuenca). Anv.: Cabeza masculina a derecha, detrás creciente y debajo letra ibérica S. Rev.: Jinete con lanza a derecha asomando dos pies, debajo leyenda ibérica. 3,19 grs. AR. Pátina. AB-2172. **MBC+.**

150,-



25



25 Denario. 120-20 a.C. CESE (TARRAGONA). Anv.: Cabeza masculina a derecha. Rev.: Jinete con palma a derecha conduciendo un segundo caballo. 3,84 grs. AR. Pátina. ESCASA. AB-2266. **MBC.**

120,-



26



26 Denario. 120-20 a.C. TURIASO (TARAZONA, Zaragoza). Anv.: Cabeza grande barbada a derecha con letras ibéricas Ca, S y Tu. Rev.: Jinete con lanza a derecha con las patas traseras del caballo encogidas, debajo leyenda ibérica TuRIASU. 4,18 grs. AR. Pátina. AB-2417. **EBC.**

150,-

## MONEDAS ROMANAS

### REPÚBLICA ROMANA



27

27 Denario. 208-206 a.C. ANÓNIMA. Anv.: Cabeza de Roma a derecha, detrás X. Rev.: Dióscuros a caballo a derecha, encima creciente entre estrellas. 3,63 grs. AR. Pátina. BMC-431; Cal-22; Craw-57/2; FFC-29; Se-20i. **EBC-.**

75,-



28

28 Denario. 134 a.C. ABURIA. C. Aburius Geminus. Anv.: Cabeza de Roma a derecha, delante \*. Detrás: GEM. Rev.: Marte con arco, lanza y escudo en cuadriga a derecha, debajo C.ABVRI. En exergo: ROMA. 3,97 grs. AR. Bonita pátina. BMC-999; Cal-61; Craw-244/1; FFC-89; Se-1. **EBC-.**

75,-



29



30



31

- 29 **Denario. 92 a.C. AELIA. Allius Bala.** Anv.: Cabeza diademada de Diana a derecha, delante letra C, detrás BALA. Rev.: Diana con antorchas, en biga arrastrada por ciervos a derecha, debajo saltamontes. En exergo: C. ALLI. 3,83 grs. AR. Cal-72a; Craw-336/1a; FFC-102. **EBC/EBC-**. 175,-
- 
- 30 **Denario. 58 a.C. AEMILIA. M. Aemilius Scaurus y Pub. Plautius Hypsaeus.** Anv.: (M. SCAVR.) AED. CVR. EX S. C. REX. ARETAS. El Rey Aretas de rodillas, detrás camello. Rev.: P. HVPSAE AED. CVR. C. HVPSAE. COS. PREIVE CAPTV. Júpiter en cuadriga a izquierda, escorpión debajo. 3,89 grs. AR. Pátina negra irregular en anverso. BMC-10; Cal-88; Craw-422bv; FFC-122; Se-9a. **MBC+**. 80,-
- 
- 31 **Denario. 136 a.C. ANTESTIA. L. Antestius Gragulus.** Anv.: Cabeza de Roma a derecha, delante \*, detrás GRAG. Rev.: Júpiter en cuadriga a derecha, debajo L. ANTE(S) (ANTE entrelazadas). En exergo: ROM(A). 3,86 grs. AR. Cospel algo irregular. BMC-976; Cal-127; Craw-238/1; FFC-151; Se-9. **(EBC-)**. 100,-



32



33



34

- 32 **Denario. 104 a.C. APPULEIA. Lucius Appuleius Saturninus.** Anv.: Cabeza de Roma a izquierda. Rev.: Saturno en cuadriga a derecha, debajo R. En exergo: L. SATVRN. 3,85 grs. AR. Pátina oscura. BMC-1523-57; Cal-225; Craw-317/3b; FFC-161; Se-1. **EBC-**. 125,-
- 
- 33 **Denario. 71 a.C. AQUILLIA. Manius Aquillius Mn. f. Mn. N.** Anv.: Busto de la Virtud con yelmo a derecha, detrás III. VIR, delante VIRTUS. Rev.: El Cónsul Man. Aquillius en pie a izquierda, incorporando a Sicilia, a derecha MN. AQVIL. a izquierda, MN. F. MN. N. En exergo: SICIL. 3,56 grs. AR. Variante por diferente parte trasera inferior del yelmo de la Virtud en anverso. Ligera pátina. BONITA. Cal-230 var; FFC-168. **EBC**. 175,-
- 
- 34 **Denario. 137 a.C. BAEBIA. Marcus Baebius Q. f. Tampilus.** Anv.: Cabeza de Roma con gargantilla de doble hilera de perlas (no visible) a izquierda entre (X) y TAMPIL. Rev.: Apolo en cuadriga a derecha, debajo ROMA. En exergo: M.BAEBI.Q.(F). 3,93 grs. AR. ESCASA. Cal-270a; Craw-236/1a; FFC-201; Se-12v. **EBC-/EBC**. 175,-



35



36



37

- 35 **Denario. 90-89 a.C. CALPURNIA. L. Calpurnius Piso Frugi.** Anv.: Cabeza laureada de Apolo a derecha, detrás arco. Rev.: Jinete galopando a derecha, debajo L. PISO. FRVGI / • D. 3,83 grs. AR. Pátina. Cal-308a; FFC-259. **EBC-/MBC+**. 75,-
- 
- 36 **Denario. 90-89 a.C. CALPURNIA. L. Calpurnius Piso Frugi.** Anv.: Cabeza laureada de Apolo a derecha, detrás letra S: Rev.: Jinete galopando a derecha, encima letra L con punto a derecha, debajo L. PISO. FRVGI. 3,94 grs. AR. Cal-311e; FFC-302. **EBC-**. 75,-
- 
- 37 **Denario. 64 a.C. CALPURNIA. C. Calpurnius Piso Frugi.** Anv.: Cabeza de Apolo a derecha, detrás Y. Rev.: Jinete alado galopando a derecha entre escorpión y C. PISO L. F. FRVG. 3,88 grs. AR. Pátina acerada. Cal-335; FFC-350. **EBC**. 140,-



38



39



40

38 **Denario. 79 a.C. CLAUDIA. Ti. Claudius Nero.** Anv.: Busto diademado de Diana a derecha, entre arco y carcaj y SC delante. Rev.: Victoria en biga a derecha, debajo A.III. En exergo: TI. CLAVD. TI. F. / AP. N. 3,84 grs. AR. Ligera pátina irisada. Restos de brillo. BCM-3114-41; Cal-425; Craw-383/1a; FFC-566; Se-6. **EBC+**. Ex Colección Alba Longa - 07 Marzo 2018, n. 236. 150,-

39 **Denario. 42 a.C. CLAUDIA. P. Claudius M.f. Turrinus.** Anv.: Cabeza laureada de Apolo a derecha, detrás lira. Rev.: Diana Lucifera de pie con dos largas antorchas. (P. CLO)DIVS M.F. 3,95 grs. AR. Acuñación irregular y levemente desplazada. BMC-4290; Cal-428; Craw-494/23; FFC-569; Se-15. **EBC-/MBC+**. 120,-

40 **Denario. 46 a.C. CONSIDIA. C. Considius Paetus.** Anv.: Cabeza laureada de Apolo a derecha, detrás A. Rev.: Silla curul sobre la que se encuentra una corona, encima C. CONSID. En exergo: PAETI. 3,83 grs. AR. Ligera pátina, Restos de brillo. BMC-4084; Cal-460; Craw-465/2a; FFC-594; Se-2. **MBC+/EBC-**. 85,-



41



42



43

41 **Denario. 56 a.C. CORNELIA. L. Cornelius Lentulus y C. Claudius Marcellus. SICILIA.** Anv.: Triqueta con espigas en el centro cabeza de Medusa. Rev.: Júpiter en pie a derecha con águila y haz de rayos. LENT. MAR. COS. 3,97 grs. AR. Pátina irregular. (Rayita en reverso). ESCASA. BMC-1; Cal-502; Craw-445/1b; FFC-645; Se-64a. **EBC-**. 300,-

42 **Denario. 104 a.C. FABIA. C. Fabius C.f. Hadrianus.** Anv.: Cabeza de Cibeles a derecha, detrás EX. A. PV. Rev.: Biga a derecha, delante flamenco, G con punto a izquierda debajo los caballos. En exergo C.FABI.C.F. 3,93 grs. AR. Cal-575; FFC-703; Se-14. **EBC-**. 100,-

43 **Denario. 68 a.C. HOSIDIA. C. Hosidius C.f. Geta.** Anv.: Busto diademado de Diana con arco y carcaj a derecha, a su espalda: GETA-III VIR. Rev.: Jabalí a derecha, atravesado por una flecha y atacado por un perro. En exergo: C. HOSIDI. C.F. 3,98 grs. AR. BMC-3388; Cal-618; Craw-407/2; FFC-748; Se-1. **EBC-**. 300,-



44



45



46

44 **Denario. 48 a.C. HOSTILIA. L. Hostilius Saserna.** Anv.: Cabeza de Vercingetorix a derecha, detrás escudo galo. Rev.: Guerrero en biga a derecha con hombre sentado fustigando a los caballos entre L. HOSTILIVS y SASERN. 3,84 grs. AR. Ligera pátina oscura. MUY RARA. BMC-3994; Cal-622; Craw-448/2a; FFC-754; Se-2. **MBC**. 500,-

45 **Denario. 48 a.C. HOSTILIA. L. Hostilius Saserna.** Anv.: Cabeza de Galia a derecha, detrás carnyx. Rev.: Diana de Efeso de pie con lanza y cogiendo un ciervo por las astas. L. HOSTILIVS SASERNA. 3,90 grs. AR. Acuñación parcialmente floja. Pátina negra irregular. ESCASA. BMC-3996; Cal-624; Craw-448/3; FFC-756; Se-4. **EBC-**. 200,-

46 **Denario. 91 a.C. JUNIA. D. Junius Silanus L. f.** Anv.: Cabeza de Roma a derecha. Letra D invertida. Rev.: Biga a derecha. En exergo D. SILANVS. L / ROMA. (Número no visible). 4,12 grs. AR. Restos de brillo original. BMC-1772-39; Cal-869; Craw-337/3a; FFC-789; Se-15. **EBC**. Ex Sotheby's - 15 junio 1993, n. 1144. 140,-



47



48



49

- 47 **Denario. 91 a.C. JUNIA. D. Junius Silanus L.f.** Anv.: Cabeza de Roma a derecha, detrás letra A. Rev.: Victoria en biga a derecha, encima I. En exergo: D. SILANVS L. F. / ROMA. 3,96 grs. AR. BMC-1772-39; Cal-869; Craw-337/3a; FFC-789; Se-15. **EBC-**. 100,-
- 
- 48 **Denario. 132 a.C. MAENIA. Publius Maenius Antiacus.** Anv.: Cabeza de Roma a derecha, detrás X. Rev.: Victoria en cuadriga a derecha, debajo P. MAE ANT. En exergo: ROMA. 3,88 grs. AR. BMC-988; Cal-916; Craw-249/1; FFC-831; Se-7. **EBC**. 100,-
- 
- 49 **Denario. 82 a.C. MANLIA. L. Manlius Torquatus.** Anv.: Cabeza de Roma pequeña a derecha entre PRO.Q y L. MANLI. Rev.: Sila en cuadriga a derecha. En exergo: L. SVLLA. IM(P). 3,82 grs. AR. Restos de brillo original. BMC-11; Cal-925; Craw-367/5; FFC-840; Se-5. **EBC-**. 150,-



50



51



52

- 50 **Denario. 88 a.C. MARCIA. L. Marcius Censorinus.** Anv.: Cabeza de Venus velada y diademada a derecha, detrás L. CENSORIN. Rev.: Venus en biga a derecha, encima número CIIII, debajo C. LIMETA (TA nexadas). En exergo: P. CREPVSI 3,89 grs. AR. ESCASA. BMC-2636-56; Cal-953; Craw-360/1b; FFC-884; Se-27. **EBC-**. **Ex Astarte - 26 Noviembre 2004, n. 1371**. 125,-
- 
- 51 **Denario. 56 a.C. MARCIA. C. Marcius Philippus.** Anv.: Cabeza de Ancus Marcius a derecha, detrás Lituo, debajo ANCVS. Rev.: Estatua ecuestre a derecha sobre acueducto, detrás PHILIPPVS, debajo en los cinco arcos A.Q.V.A. MAR en monograma. 3,67 grs. AR. Contramarca de cambista en mejilla. RARA. Cal-962 var; FFC-894 var. **EBC-**. 75,-
- 
- 52 **Denario. 56 a.C. MARCIA. C. Marcius Philippus.** Anv.: Cabeza diademada de Annus Marcius a derecha, detrás: lituo y ANCVS. Rev.: Estatua ecuestre a derecha sobre acueducto de 5 arcos. Dentro de ellos A.Q.V.A.MAR (nexadas). C, detrás PHILIPPVS. 3,75 grs. AR. Restos de brillo original. (Graffitis en anverso). BMC-3893; Cal-963; Craw-425/1; FFC-895; Se-29. **EBC-**. 80,-



53



54



55

- 53 **Denario. 59 a.C. NONIA. M. Nonius Sufenas.** Anv.: Cabeza de Saturno a derecha entre vaso, arpa, SC y SVFENAS. Rev.: Roma sentada a izquierda coronada por Victoria P.R.L.V.P.F. En exergo: SEX. NONI. 3,80 grs. AR. BMC-3820; Cal-1048; Craw-421/1; FFC-941; Se-1. **EBC-**. 130,-
- 
- 54 **Denario. 59 a.C. NONIA. M. Nonius Sufenas.** Anv.: Cabeza de Saturno a derecha, detrás arpa y vaso? S.C. y SVFENAS. Rev.: Roma sentada a izquierda coronada por Victoria. P.R.L. V.P.F. En exergo: SEX. NONI. 4,04 grs. AR. (Pequeña contramarca en anverso). Leves restos de brillo original. BMC-3820; Cal-1048; Craw-421/1; FFC-941; Se-1. **EBC-/MBC+**. 200,-
- 
- 55 **Denario. 47 a.C. PLAUTIA. L. Plautius Plancus.** Anv.: Máscara de la Medusa con serpientes a ambos lados de la cara, debajo L. PLAVTIVS. Rev.: La Aurora volando y dirigiendo a los cuatro caballos del carro del Sol, debajo (PLANCVS). 3,69 grs. AR. (Pequeño grafiti y punzón en anverso). BMC-4004; Cal-1131; Craw-453/1a; FFC-1003; Se-15. **MBC+**. 350,-





56



57

- 56 **Denario. 91 a.C. POBLICIA. Caius Publicius Malleolus.** Anv.: Cabeza laureada de Apolo a derecha. Rev.: Roma sentada a izquierda coronada por la Victoria, delante C. MALL. (AL nexadas) En exergo: ROMA. 3,76 grs. AR. BMC-694; Cal-1143; Craw-335/2; FFC-1016; Se-4. **EBC-** 120,-

- 57 **Denario. 138 a.C. RENIA. C. Renius.** Anv.: Cabeza de Roma a derecha, detrás X. Rev.: Juno Caprotina en biga arrastrada por machos cabrios a derecha, debajo C. RENI. En exergo: ROMA. 3,89 grs. AR. BMC-885; Cal-1230; Craw-231/1; FFC-1088; Se-1. **EBC-** 70,-



58



59

- 58 **Denario. 77 a.C. SATRIENA. P. Satrienus.** Anv.: Cabeza de Marte a derecha, detrás XXT. Rev.: Loba a izquierda, encima ROMA, debajo P. SATRIE/(NVS). 3,85 grs. AR. (Dos golpecitos de punzón en anverso). Levísima pátina irregular y muy leves restos de brillo original. BMC-3209-37; Cal-1243; Craw-388/1b; FFC-1097; Se-1. **MBC+** 300,-

- 59 **Denario. 62 a.C. SCRIBONIA. L. Scribonius Libo.** Anv.: LIBO-BON EVENT. Cabeza diademada de Bonus Eventus a derecha. Rev.: Martillo debajo del pozo scriboniano entre PVTEAL y SCRIBON. 3,93 grs. AR. (Pequeño grafiti en campo de reverso). Leves restos de brillo original. BMC-3377; Cal-1248; Craw-416/1a; FFC-1102; Se-8a. **EBC/EBC-** 250,-



60



61

- 60 **Denario. 136 a.C. SERVILIA. C. Servilius M. f. Augur.** Anv.: Cabeza de Roma a derecha, detrás corona / \*, debajo ROMA. Rev.: Dioscuros galopando en sentido opuesto. En exergo: C. SERVEILI. M.F. 3,90 grs. AR. (Algo alabeada). La leve pátina irregular, más las partes bien acuñadas, le infieren un bonito aspecto a esta pieza. BMC-540; Cal-1275; Craw-239/1; FFC-1116; Se-1. **EBC-** 75,-

- 61 **Denario. 82 a.C. VALERIA. C. Valerius Flaccus. GALIA.** Anv.: Busto alado de Victoria a derecha, detrás caldero sobre trípode. Rev.: Águila legionaria entre insignias militares H-P. C. VAL (nexadas). FLA. IMPERAT debajo EX- S.C. 3,83 grs. AR. (Ligeras oxidaciones en reverso). ESCASA. BMC-7-12; Cal-1324; Craw-365/1a; FFC-1167; Se-12. **EBC-/MBC+** 400,-



62



63

- 62 **Denario. 90 a.C. VIBIA. C. Vibius C. f. Pansa.** Anv.: Cabeza laureada de Apolo a derecha, entre PANS' y IIIV. Rev.: Minerva en cuadriga a derecha. En exergo: C. VIBIVS C. F. 3,86 grs. AR. Parte de brillo original. BMC-2280-82; Cal-1346; Craw-342/5b; FFC-1188; Se-1a. **EBC.** 200,-

- 63 **Denario. 42 a.C. VIBIA. C. Vibius Varus.** Anv.: Cabeza laureada de Baco a derecha. Rev.: Pantera a izquierda intentando saltar sobre un altar donde se encuentra la máscara de Pan y un tirso (C) VIBIVS VARVS. 3,78 grs. AR. ESCASA ASÍ. BMC-4295; Cal-1378; Craw-494/36; FFC-1227; Se-24. **EBC.** 200,-

## IMPERIO ROMANO



64

- 64 Denario. 47-46 a.C. JULIO CÉSAR. GALIA.** Anv.: Cabeza diademada de Venus a derecha. Rev.: CAESAR. Aeneas llevando en brazos a su padre Anchises, sosteniendo un paladium. 3,65 grs. AR. Bonita acuñación. Brillo original. RARA EN ESTA CALIDAD. C-12; Craw-458/1; BMC-31; FFC-10. **EBC.**

1.000,-



65

- 65 Denario. 47-46 a.C. JULIO CÉSAR. GALIA.** Anv.: Cabeza diademada de Venus a derecha. Rev.: CAESAR. Aeneas llevando en brazos a su padre Anchises, sosteniendo un paladium. 3,70 grs. AR. Pátina irregular en anverso. C-12; Craw-458/1; BMC-31. **EBC-/MBC+.**

400,-



66

- 66 Denario. 47-46 a.C. JULIO CÉSAR. GALIA.** Anv.: Cabeza diademada de Venus a derecha. Rev.: CAESAR. Aeneas llevando en brazos a su padre Anchises, sosteniendo un paladium. 3,93 grs. AR. (Dos golpes de punzón en anverso). C-12; Craw-458/1; BMC-31. **MBC+.**

300,-



67

- 67 Denario. 54-51 a.C. JULIO CÉSAR.** Anv.: CAESAR. Elefante a derecha, delante una serpiente. Rev.: Símpulo, aspersorio, hacha y apex. 3,96 grs. AR. Acuñación ligeramente desplazada. (Pequeñas rayitas). Restos de brillo original. C-49; Craw-443/1; BMC-27; RRC-1006. **EBC-.**

750,-



68

- 68 Denario. 42-40 a.C. SEXTO POMPEYO.** Anv.: Faro de Mesina coronado por la estatua de Neptuno, delante galera encima a izquierda águila legionaria y a derecha acrostolium, tridente y vara. MAG. PIVS. IMP. ITER. Rev.: Scylla golpeando con un timón. PRAEF. CLAS. ET OR(AE. MARIT. EX S.C.). 3,60 grs. AR. Ex Colección Poinsot. MUY RARA Y MÁS ASÍ. C-2; Craw-511/4a, BMC-18; RRC-1348. **EBC.**

3.500,-



69

- 69 **Denario. 19-18 a.C. AUGUSTO.** Anv.: CAESAR AVGVSTA. Busto a izquierda. Rev.: DIVVS - IVLIVS. Cometa de ocho rayos. 3,66 grs. AR. (Limpiada). RARA. C-97; RIC-37b; BMC-326. **EBC-/EBC.**

650,-



70

- 70 **Denario. 15 d.C. TIBERIO.** Anv.: TI. CAESAR DIVI AVGV. F. AVGVSTVS. Cabeza laureada a derecha. Rev.: TR. POT. XVII IMP. VII. Tiberio en cuadriga a derecha. 3,69 grs. AR. Restos de brillo original. (Acuñaación algo floja en reverso). MUY ESCASA. C-48; RIC-4; BMC-7. **EBC/EBC-**.

850,-



71

- 71 **Áureo. 14-17 d.C. TIBERIO. LUGDUNUM (Lyon).** Anv.: TI. CAESAR DIVI. AVGV. F. AVGVSTVS. Busto laureado a derecha. Rev.: PONTIF. MAXIM. Livia sentada a derecha con cetro y flor. 7,70 grs. AU. (Golpe en canto). C-15; RIC-27; XC-305. **MBC+**.

1.500,-



72

- 72 **As. 37 d.C. CALÍGULA.** Anv.: C. CAESAR AVGV. GERMANICVS PON. M. TR. POT. Cabeza descubierta a izquierda. Rev.: VESTA S. C. Vesta sentada a izquierda. 11,72 grs. AE. Pátina verde. MAGNÍFICO EJEMPLAR. C-27. **EBC-**.

300,-



73

- 73 **Denario. 37 d.C. CALÍGULA Y AUGUSTO.** Anv.: C. CAESAR AVGV. GERM. P. M. TR. POT. Cabeza laureada de Calígula a derecha. Rev.: DIVVS AVGV. PATER PATRIAE. Cabeza radiada de Augusto a derecha. 3,69 grs. AR. MUY ESCASA. C-2. **MBC+**.

1.500,-



74

- 74 **Denario. 63-68 d.C. NERÓN.** Anv.: NERO CAESAR AVGVSTVS. Cabeza laureada a derecha. Rev.: SALVS. Salud sentada a izquierda con pátera. 3,07 grs. AR. C-314; RIC-60; BMC-90. **EBC-**.

500,-



75

- 75 **Áureo. 66-68 d.C. NERÓN.** Anv.: NERO CAESAR AVGVSTVS. Cabeza laureada de Nerón a derecha. Rev.: SALVS. La Salud sentada a izquierda con pátera. 7,22 grs. AU. (Rayitas y golpecitos). C-313; RIC-I 59; XC-443. **MBC/MBC-**.

1.500,-



76

- 76 **Denario. 76-80 d.C. DOMICIANO.** Anv.: CAESAR AVG. F. DOMITIANVS. Cabeza laureada a derecha. Rev.: COS. V. Jinete cabalgando a derecha. 3,32 grs. AR. (Leves hojitas). Restos de brillo. Pátina. C-49; RIC-V242; BMC-V234. **EBC/EBC-**.

150,-



77

- 77 **Áureo. 77-78 d.C. TITO.** Anv.: T. CAESAR VESPASIANVS. Busto laureado a derecha. Rev.: CERES AVGVST. Ceres en pie a izquierda con espigas y antorcha. 6,91 grs. AU. Con cartón subasta - Octubre 1978, n. 442. C-30; RIC-973; XC-728. **MBC.**

1.000,-



78

- 78 **Áureo. 103-111 d.C. TRAJANO. ROMA.** Anv.: IMP. TRAIANO AVG. GER. DAC. P.M. TR. P. Busto laureado, drapeado y acorazado de Trajano a derecha. Rev.: COS. V. P. P. / S. P. Q. R. / OPTIMO / PRINC. Leyenda dentro de corona de roble. 6,90 grs. AU. (Golpecito en canto y leves rayitas). Probablemente descolgada. MUY ESCASA. C-101; RIC-145; XC-1013. **MBC-**.

1.500,-



79

- 79 **Áureo. 103-111 d.C. TRAJANO. ROMA.** Anv.: IMP. TRAIANO AVG. GER. DAC. P. M. TR. P. COS. V. P. P. Busto laureado, drapeado y acorazado a derecha. Rev.: S. P. Q. R. OPTIMO PRINCIPI. Trajano en cuadriga a izquierda con rama y cetro. 6,93 grs. AU. (Golpecitos). MUY ESCASA. RIC-207; XC-1101. **MBC/MBC-**. 1.500,-



80

- 80 **Áureo. 103-111 d.C. TRAJANO. ROMA.** Anv.: IMP. TRAIANO AVG. GER. DAC. P. M. TR. P. COS. V. P. P. Busto laureado, drapeado y acorazado a derecha. Rev.: S. P. Q. R. OPTIMO / PRINCIPI. Leyenda dentro de corona de roble. 7,23 grs. AU. (Leves rayitas). C-581; RIC-150; XC-1121. **MBC**. 1.500,-



81

- 81 **Denario. 140 d.C. ANTONINO PÍO y MARCO AURELIO.** Anv.: ANTONINVS AVG. PIVS P. P. TR. P. COS. III. Cabeza de Antonino Pío a derecha. Rev.: AVRELIVS CAESAR AVG. PII F. COS. Cabeza de Marco Aurelio a derecha. 3,15 grs. AR. C-No cat.; RIC-415. **EBC-**. 200,-



82

- 82 **Denario. 141 d.C. FAUSTINA MADRE.** Anv.: DIVA FAVSTINA. Busto a derecha. Rev.: AETERNITAS. Providencia en pie a izquierda con globo y timón. 3,28 grs. AR. Ligera pátina, restos de brillo original. C-6; RIC-348; BMC-360. **EBC-**. 100,-



83

- 83 **Denario. 141 d.C. FAUSTINA MADRE.** Anv.: DIVA FAVSTINA. Busto a derecha. Rev.: AVGVSTA. Ceres en pie a izquierda con velo, portando dos espigas y antorcha. 3,56 grs. AR. C-78; RIC-360; BMC-408. **EBC-**. 100,-



84

- 84 **Denario. 156-175 d.C. FAUSTINA HIJA.** Anv.: FAVSTINA AVGVSTA. Busto a derecha. Rev.: SAECVLI FELICIT. Dos niños en trono. 3,22 grs. Brillo. C-191; RIC-M712; BMC-M139. **EBC+**. 125,-



85

- 85 **Denario. 182 d.C. CRISPINA.** Anv.: CRISPINA AVGVSTA. Busto drapeado a derecha. Rev.: IVNO. Juno en pie a izquierda, a sus pies pavo real. 2,56 grs. AR. Ligera pátina. C-21; RIC-283 (Cómodo); BMC-41 (Cómodo). **EBC/EBC-**. 85,-



86

- 86 Denario. 193 d.C. PERTINAX. Anv.: IMP. CAES. P. HELV. PERTIN. AVG. Busto laureado a derecha. Rev.: AEQVIT. AVG. TR. P. COS. II. Equidad en pie a izquierda con balanza y cornucopia. 3,16 grs. AR. RARA. C-2; RIC-1a. **MBC+**. 1.000,-



87

- 87 Denario. 193 d.C. DIDIO JULIANO. Anv.: IMP. CAES. M. DID. IVLIAN. AVG. Cabeza laureada a derecha. Rev.: CONCORD. MILIT. Concordia en pie a izquierda con dos enseñas. 3,01 grs. AR. Pátina. MUY RARA. C-2; RIC-1. **MBC+**. 2.400,-



88



89



90

- 88 Denario. 195-197 d.C. CLODIO ALBINO. Anv.: IMP. CAES. D. CLO. ALBIN. AVG. Cabeza laureada a derecha. Rev.: SPES AVG. COS. II. Esperanza en marcha a izquierda. 2,28 grs. AR. Pátina. ESCASA. C-No cat; RIC-42. **EBC-/MBC+**. 350,-

- 89 Denario. 196-211 d.C. JULIA DOMNA. Anv.: IVLIA AVGVSTA. Busto drapeado a derecha. Rev.: HILARITAS. Hilaridad en pie con larga palma y cornucopia. 3,38 grs. AR. (Cospel algo irregular). C-72; RIC-639 (Septimio Severo); BMC-600 (Septimio Severo). **EBC+/EBC**. 80,-

- 90 Antoniniano. 217 d.C. JULIA DOMNA. Anv.: IVLIA PIA FELIX AVG. Busto drapeado a derecha. Rev.: VENVS GENETRIX. Venus sentada a izquierda. 4,64 grs. AR. Pátina irisada. C-211; RIC-22 (Caracalla); BMC-388 (Caracalla). **EBC/EBC-**. 85,-



91



92



93

- 91 Denario. 201-210 d.C. CARACALLA. Anv.: ANTONINVS PIVS AVG. Cabeza laureada a derecha. Rev.: PONTIF TR P XII COS III. Caracalla galopando a izquierda lanceando un enemigo caído. 3,36 grs. AR. C-468; RIC-113. **EBC-**. 80,-

- 92 Denario. 199-201 d.C. CARACALLA. Anv.: ANTONINVS AVGVSTVS. Busto laureado a derecha. Rev.: SECVRIT. ORBIS. Seguridad sentada a derecha. 3,30 grs. AR. C-572; RIC-42. **(EBC)**. 120,-

- 93 Denario. 217-218 d.C. MACRINO. Anv.: IMP. C. M. OPEL. SEV. MACRINVS AVG. Busto laureado a derecha. Rev.: SALVS PVBLICA. Salud sentada a izquierda dando de comer a una serpiente. 3,14 grs. AR. Restos de brillo original. C-114; RIC-84. **EBC-**. 150,-



94



95



96

- 94 **Denario. 219 d.C. HELIOGÁBALO.** Anv.: IMP. ANTONINVS AVG. Busto laureado. Rev.: FIDES MILITVM. Fe en pie de frente cabeza a derecha, con véxilo y estandarte. 3,35 grs. AR. Restos de brillo original. C-38; RIC-73; BMC-137. **EBC.** 70,-
- 
- 95 **Denario. 220-222 d.C. HELIOGÁBALO.** Anv.: ANTONINVS PIVS AVG. Busto laureado a derecha. Rev.: P. M. TR. P. IIII COS. III P. P. HelioGábalo estante a izquierda, ceremoniando sobre un altar, detrás dos estandartes. 2,63 grs. AR. C-205; RIC-49. **EBC.** 100,-
- 
- 96 **Denario. 228-231 d.C. ALEJANDRO SEVERO.** Anv.: IMP. SEV. ALEXAND. AVG. Cabeza laureada a derecha. Rev.: P. M. TR. P. VII COS. II P. P. Marte en marcha a derecha. 3,31 grs. AR. Brillo original, leve pátina en reverso. C-333b; RIC-82. **SC-** 90,-



97



98



99

- 97 **Denario. 240-244 d.C. GORDIANO III.** Anv.: IMP. GORDIANVS PIVS FEL. AVG. Busto laureado a derecha. Rev.: PIETAS AVGVSTI. Piedad en pie a izquierda alzando las manos. 4,00 grs. AR. Pátina y restos de brillo. C-186; RIC-129. **EBC.** 40,-
- 
- 98 **Antoniniano. 240-244 d.C. GORDIANO III.** Rev.: VIRTVTI AVGVSTI. Hércules en pie a derecha, apoyado en una maza. 4,02 grs. AR. Restos de brillo original. C-404; RIC-95. **EBC.** 40,-
- 
- 99 **Antoniniano. 245 d.C. FILIPO I.** Rev.: P. M. TR. P. II COS. P. P. Filipo sentado en silla curul a izquierda. 4,70 grs. AR. (Hojita). C-120; RIC-2. **EBC.** 30,-



100



101



102

- 100 **Antoniniano. 247 d.C. FILIPO II.** Rev.: AEQUITAS AVGG. Equidad en pie a izquierda. 4,42 grs. AR. C-1; RIC-240. **EBC+** 40,-
- 
- 101 **Antoniniano. 244-246 d.C. FILIPO II.** Rev.: PRINCIPI IVVENT. Filipo II en pie a izquierda con globo y lanza. 4,05 grs. AR. C-48; RIC-218. **EBC.** 60,-
- 
- 102 **Antoniniano. 244-246 d.C. FILIPO II.** Rev.: PRINCIPI IVVENT. Filipo II en pie a derecha con globo y lanza. 3,88 grs. AR. C-54; RIC-216. **EBC/EBC-** 80,-



103

- 103 **Doble Sesterccio. 249-251 d.C. TRAJANO DECIO.** Anv.: IMP. C. M. Q. TRAIANVS DECIVS AVG. Busto radiado a derecha. Rev.: FELICITAS SAECVLI S. C. Felicidad en pie a izquierda. 27,22 grs. AE. Pátina verde. C-39. **MBC+** 1.400,-



104



105

- 104 **Antoniniano. 249-251 d.C. TRAJANO DECIO.** Anv.: IMP. C.M.Q. TRAIANVS DECIVS AVG. Busto radiado a derecha. Rev.: PANNONIAE. Dos Pannonias en pie con sendos estandartes. 5,22 grs. AR. C-86; RIC-21. **EBC.** **70,-**
- 
- 105 **Antoniniano. 259-268 d.C. PÓSTUMO.** Rev.: NEPTVNO REDVCI. Neptuno en pie a izquierda con tridente. 4,16 grs. AR. C-205; RIC-76. **EBC.** **50,-**



106

- 106 **Argénteo o Silicua. 294 d.C. DIOCLECIANO.** Anv.: DIOCLETIANVS AVG. Busto a derecha. Rev.: VICTORIA SARMAT. Los cuatro cesares, en sacrificio ante entrada de campamento. Ex colección Scipio Octubre 2021. 3,94 grs. Brillo original. MUY BELLA. ESCASA. C-488a; RIC-100. **SC.** **900,-**

## MONEDAS BIZANTINAS



107

- 107 **Sólido. TIBERIO II CONSTANTINO (578-582 d.C.). CARTAGO.** Anv.: D. m. Tib. CONSTANT. P. P. AV. Busto de frente con corona con cruz sobre círculo y punto, llevando globo crucífero. Rev.: VICTORIA AVGG S. CONOB. Cruz potenziada sobre cuatro escalones. 4,42 grs. AU. Con cartón subasta - Octubre 1978, n. 455. (Grafiti de estrella en reverso). Brillo original, bella. Se-462. **EBC.** **400,-**



108



109

- 108 **Semissis. HERACLIO (610-641 d.C.). CONSTANTINOPLA.** Anv.: d. N. hRACLI-YS P. AVG. Busto diademado y acorazado de Heraclio a derecha. Rev.: VICTORIA AVG. ? E. Cruz potenziada sobre globo. 2,18 grs. AU. Acuñación parcialmente floja. (Pequeño grafiti en reverso). Brillo original. Se-784. **EBC-.** **150,-**
- 
- 109 **Sólido. ROMANO III (1028-1034 d.C.).** Anv.: +IhS XIS REX RESNANTINM. Cristo nimbado entronizado de frente, levantando la diestra en bendición y sosteniendo libro. Rev.: OCE bOHO´ RWMANW. La Virgen nimbada en pie, coronando al Emperador, en pie a su lado, quien sostiene globo crucífero; entre sus cabezas MT. 4,15 grs. AU. Ratto-1972; Se-1819. **MBC+.** **200,-**



# MONEDAS VISIGODAS



110

110 **Triente tipo curru. LEOVIGILDO (572-586 d.C.). ¿TOLEDO?** Anv.: CVRRIO ☩ OIRRVVS. Busto diademado a derecha. Rev.: VI - VRRV - I - VN?VRRV. Victoria en pie, con corona y palma. En exergo ONO. 1,27 grs. AU. RARA. Tomasini grupo C 3- 590; MEC I-207 var. **EBC.**

1.200,-



111

111 **Triente. SISEBUTO (612-621 d.C.). TOLETO (Carthaginensis).** Anv.: ☩SISEBTVS REX. Rev.: ☩TOLETOPIVS (S tumbada). 1,44 grs. AU. Miles-183a; VCC-229. **EBC.**

600,-



112

112 **Triente. SISEBUTO (612-621 d.C.). ELVORA (Lusitania).** Anv.: ☩SISEBTVS REX. Rev.: ☩TVS ELVORAI IVS. 1,46 grs. AU. RARA. Miles-191a; VCC-257. **EBC.-.**

1.900,-



113

113 **Triente. SISENANDO (631-636 d.C.). CÓRDOBA (Baética).** Anv.: ☩SISENANDVS I. Rev.: ☩CORDOBA PIVS. 1,24 grs. AU. Ex colección Peter Woodhead. RARA. VCC-344.8. **MBC+.**

950,-



114

114 **Triente. ÉGICA (687-702 d.C.). TOLETO. (Carthaginensis).** Anv.: ✠N' ✠PIN-MN-EGIC-A RIR. Rev.: ✠TOLETO PIVS. 1,27 grs. AU. Ex. colección Peter Woodhead y Ex colección William Subjack (1999). RARA. Miles-No cat.; VCC-No Cat. **MBC+**.

1.500,-

## MONEDAS HISPANOÁRABES

### CALIFATO



115

115 **Dirham. 397H. HIXEM II. AL-ANDALUS.** Anv.: Citando Shahid debajo. Rev.: Citando Aj-Hajib encima, Abd Al-Malik debajo. 3,25 grs. AR. V-590; Miles-335m. **EBC**.

50,-



116

116 **Dinar. 400 H. SULEIMAN. MEDINA AZAHARA.** 3,66 grs. AU. MUY ESCASA. V-695. **MBC+/EBC-**.

1.500,-

### ALMORÁVIDES



117

117 **Dinar. 516H. ALI BEN YUSUF. AL-MARIYA (Almería).** 3,83 grs. AU. Bonito color. V-1647; Haz-284; CMA-454. **EBC-**.

600,-



118

118 **Dinar. 522H. ALI BEN YUSUF. AL-MARIYA (Almería).** 3,91 grs. AU. (Cospel ligeramente alabeado). Bonito tono del metal. ESCASA ASÍ. V-1653; Haz-291; CMA-460. **EBC-**.

600,-



119

119 Dinar. 522H. ALI BEN YUSUF y EL EMIR SIR. MADINAT FAS (Fez). 4,03 grs. AU. Bonito color. RARA. V-No cat; Haz-193 (descripción incompleta); CMA-216. MBC+.

700,-

## TAIFAS ALMORÁVIDES



120

120 Dinar. 547H. MUHAMMAD BEN SA´D. Rev.: Leyenda en 5 líneas citando al califa abasida al-Muqtafi. 3,87 grs. AU. Considerado uno de los dinares más raros de Ali Ben Sa´d, este tipo probablemente fue acuñado durante los primeros meses del 547H (1152 d.C.). La distribución de leyenda es distinta de V-1941 con la misma fecha. RARÍSIMA. V-1940; Rodriguez Lorente (Murcia)-55; Kassis-83. (EBC-).

4.500,-

## BANU HUD. REYES DE MURCIA



121

121 Dinar. 543H. MUHAMMAD BEN SA´D. MURSIYA (Murcia). 3,80 grs. AU. Leves restos de brillo original. RARA. V-1933; Rodriguez Lorente (Murcia)-51; Kassis-73. EBC.

1.100,-

# MUNDO ISLÁMICO

## IKHSHIDIDAS



122

122 Dinar. 353H. IKHSHIDIDAS. ABU' L-HASAN ' ALI. FILASTIN. 4,44 grs. AU. Citando al califa Al-Muti Billah. RARA. A-678; SICA VI, 202. **MBC+**.

650,-

## OTOMANOS TURCOS



123



124

123 Sultani. 926H. SULEIMAN I ` EL MAGNIFICO ´ . HALAB (Alepo). 3,44 grs. AU. A-1317; Pere 172. **EBC-**.

350,-

124 Sultani. (926H). SULEIMAN I ` EL MAGNIFICO ´ . MISR (Cairo). 3,47 grs. AU. Mitch-1253; Pere-181. **MBC+**.

400,-



125

125 Sultani. 1003H. MEHMET III. AMID. 3,43 grs. AU. A-1340; Pere-313. **EBC-**. Ex Stephen Album 20 - 18 Septiembre 2014, n. 443.

550,-

## MAMELUCOS BURYÍ



126

126 Dinar. 786H. BARQUQ. DIMASHQ. 6,60 grs. AU. Rara así con los datos visibles. Bonito tono rojizo. RARA. A-972; Balog-542. **EBC**. 475,-

# MONEDAS MEDIEVALES

## CATALUNYA - ARAGÓN



127



128

- |     |  |       |
|-----|--|-------|
| 127 | Diner. RAMON BERENGUER IV. BARCELONA. Anv.: BARCINO, Leyenda retrógrada y exterior. 0,72 grs. Ve. Cru.VS-33. EBC.                                  | 60,-  |
| 128 | Croat. ALFONS II. BARCELONA. Anv.: ✠ALFOSVS DEI GRA REX. Rev.: CIVI-TAS-BACK-NONA- Anillos en 1/4. 3,06 grs. Pátina y manchitas. Cru.VS-331. MBC+. | 150,- |



129



130

- |     |  |       |
|-----|--|-------|
| 129 | Croat. MARTÍ I. BARCELONA. Anv.: ✠MARTINUS DEI GRA REX. Rev.: CIUI-TAS B-ARCK-NONA- Anillos en 2/3. 3,19 grs. Acuñación parcialmente floja. Pátina. ESCASA. Cru.VS- 515. MBC+.                   | 250,- |
| 130 | Ral. ALFONS IV. VALENCIA. Anv.: ✠ALFONSVS DI GRA REX ARAGO. Efigie coronada de frente. Rev.: ✠VALENCIE MAIORICARVM SA. Armas de Valencia coronadas. 3,20 grs. Ligerá pátina. Cru.VS-864.1. EBC-. | 150,- |



131



132

- |     |   |       |
|-----|---|-------|
| 131 | Ral. ALFONS IV. VALENCIA. Anv.: ✠ALFONSUS DI GRA REX ARAGO. Efigie coronado de frente. Rev.: ✠VALENCIE MAIORICARUM SAR. ✠ en los ángulos de los lóbulos. Armas de València. 3,25 grs. Pátina. Bellísima. MUY RARA ASÍ. Cru.CG-2907d; Cru.VS-864.2. EBC/EBC+.                                      | 500,- |
| 132 | Coronat. FERRAN I. NÀPOLS. Anv.: CORONATVS QA LIGITIME CERTAV. Busto a derecha, detrás marca de ceca: C. Rev.: ✠FERDINANDVS D GR SICILIE IE. Cruz potentada, debajo C. 3,91 grs. AR. (Ligero repinte en reverso). Bonita pátina de monetario antigua. Ex Mirabella. Cru.VS-1007; MIR-68/16. MBC+. | 90,-  |



133 Doble Ducat. FERRAN II. VALENCIA. Anv.: ✠FERDINANDVS✠DEI GRACIA✠✠R. Busto coronado a derecha. Rev.: ✠VALENTINAE✠M(escudete)AIORICA✠SER. Armas coronadas de Valencia. Marca de ceca con león en leyenda. 6,99 grs. AU. Mejor ejemplar conocido, con brillo original. RARÍSIMA Y MÁS ASÍ. AC-135 (RRR); Cru.VS-1027; Cru.CG-3109 (RRR). SC. 4.000,-





134

- 134 Croat. **FERRAN II. BARCELONA**. Anv.: FERDINANDUS:D:G:RX: Busto adulto, Corona de 3 florones y 3 puntos entre ellos. Rev.: CIVI-TASB-ARCN-NONA. Anillos en 2/3. 3,19 grs. Acuñación algo floja, bonita pátina. AC-60 var, CruVS-1141 var. **MBC**. 60,-

## REINO DE CASTILLA - UNIÓN TEMPORAL



135

- 135 Dinero. **DOÑA URRACA. LEÓN**. Anv.: VRRACA REGI. Cruz floreada. Rev.: LEO CIVITAS. Crismón con alfa y omega pendientes. 0,65 grs. Ve. Leves oxidaciones. MUY RARA. FAB-13. **MBC**. 500,-

## REINO DE CASTILLA Y LEÓN



136

- 136 Dobra de 35 Maravedís. **PEDRO I. SEVILLA**. Anv.: ꝰPETRVS:DEI:GRACIA:REX:CASTELLE:ELEGION. Busto coronado a izquierda. Rev.: ꝰPETRVS DEI GRACIA REX CASTELLE:E LEGIONIS. Castillos y leones cuartelados. S en 4º cuartel. 4,53 grs. AU. Brillo original. BONITA PIEZA. FAB-368 var. **EBC**. 2.400,-



137



138

137 Real. PEDRO I. BURGOS. Anv.: ✠DOMINVS✠MICHII✠ADIVTOR✠ET✠EGO✠DIS/CIPIAM✠INIMICOS✠MEOS. P coronada. Rev.: ✠PETRVS✠REX✠CASTELLE✠E✠LEGIONIS. Castillos y leones debajo B. 3,27 grs. AR. FAB-378. **MBC+**. 200,-

138 Real. PEDRO I. BURGOS. Anv.: ✠DOMINVS✠MICHII✠ADIVTOR✠ET✠EGO✠DIS/CIPIAM✠INIMICOS✠MEOS. P coronada, estrella a derecha. Rev.: ✠PETRVS✠REX✠CASTELLE✠ELEGIONIS. Castillos y leones debajo B. 3,46 grs. AR. ESCASA. FAB-378.4. **MBC+**. 250,-



139



140

139 Real. PEDRO I. CORUÑA. Anv.: ✠DOMINVS✠MICHII✠AIVTOR✠ET✠EGO✠D/ISPICIAM✠INIMICOS✠M. P coronada. Rev.: ✠PETRVS✠REX✠CASTELLE✠ET✠LEGIONIS. Castillos y leones cuartelados, tres roeles y venera debajo. 3,28 grs. AR. (Oxidaciones limpiadas). ESCASA. FAB-379. **MBC**. 200,-

140 Real. PEDRO I. SEVILLA. Anv.: ✠DOMINVS✠MICHII✠ADIVTOR✠ET✠EGO✠D/ISPICIAM✠INIMICOS✠MES. P coronada. Rev.: ✠PETRVS✠REX✠CASTELLE✠ELEGIONIS. Castillos y leones cuartelados, tres roeles y S debajo. 3,48 grs. AR. FAB-380. **EBC-**. 150,-



141



142

141 1/2 Real. PEDRO I. BURGOS. Anv.: ✠DOMINVS✠MICHII✠ADIVTOR. P coronada. Rev.: ✠PETRVS✠REX✠CASTELLE✠E. Castillo, debajo B. 1,60 grs. AR. Pátina. FAB-382. **EBC-**. 150,-

142 Real. ENRIQUE II. BURGOS. Anv.: ✠DOMINVS✠MICHII✠ADIVTOR✠ET✠EGO✠D/ISPICIAM✠INIMICOS✠MEO. EN coronadas. Rev.: ✠ENRICVS✠REX✠CASTELLE✠E✠LEGIONIS. Florones y B debajo. 3,28 grs. AR. FAB-401. **MBC+**. 175,-



143



144

143 Real. ENRIQUE II. SEVILLA. Anv.: ✠DOMINVS✠MICHII✠ADIVTOR✠ET✠EGO✠DI/SPICIAM✠INIMICOS✠MEO. EN coronadas. Rev.: ✠ENRICVS✠DEI✠GRACIA✠REX✠CASTEL. Florones y S debajo. 3,45 grs. AR. (Algo alabeada). FAB-406. **MBC+**. 150,-

144 Real. ENRIQUE II. TOLEDO. Anv.: ✠DOMINVS✠MICHII✠ADIVTOR✠ET✠EGO✠DISPICIAM✠INIMICOS✠ME. EN coronadas. Rev.: ✠ENRICVS✠REX✠CASTELLE✠ET✠LEGIONIS. Florones y T debajo. 3,13 grs. AR. ESCASA. FAB-407. **MBC**. 200,-





145



146

145 **Real. JUAN I. SEVILLA.** Anv.: ✠DOMINVS:MICHI:ADIVTOR:ET:EGO:DI:SPICIAM:INIMICOS:MEOS. JOHN coronadas. Rev.: ✠IOHANIS:DEI:GRACIA:REX:CASTELL. Florones y S debajo. 3,34 grs. AR. FAB-539.1. **EBC-** 250,-

146 **Real. ENRIQUE III. SEVILLA.** Anv.: ✠DOMINVS:MICHI:ADIVTOR:EDEG/ODISPICIAM:INIMICO. EN góticas coronadas. Rev.: ✠ENRICVS:DEI:GRACIA:REX:CASTE. Castillos y leones cuartelados, debajo S. 3,09 grs. AR. FAB-585. **EBC-** 250,-



147

147 **Dobla de la Banda. JUAN II. SEVILLA.** Anv.: ✠IOHANES DEI GRACIA REX LEGO. Escudo de la Banda. Rev.: ✠IOHANES DEI GRACIA REX CASTEL. Castillos y leones cuartelados. S sobre el eje vertical de los cuarteles del reverso. 4,46 grs. AU. Leyendas separadas por florones de 5 pétalos. FAB-617.1 var leyenda. **EBC-** 1.200,-



148

148 **Dobla de la Banda. JUAN II. SEVILLA.** Anv.: ✠IOHANES DEI GRACIA REX LEGIO. Escudo de la Banda. Rev.: ✠IOHANES DEI GRACIA REX CASTEL. Castillos y leones cuartelados. S en el extremo superior. 4,50 grs. AU. Leyendas separadas por florones de 4 pétalos. FAB-617.1. **MBC+** 1.000,-



149



150



149 **Real. ENRIQUE IV. SEVILLA.** Anv.: ✠ENRICVS; QVARTVS; DEI; GRACIA; REX. Busto coronado a izquierda. Rev.: ✠ENRICVS; REX; CASTELLE; ET; LEGION. Castillos y leones cuartelados, S debajo. 3,31 grs. AR. Leyendas separadas por florones de 5 pétalos. (Limpiada). FAB-685. **EBC-** 200,-

150 **Real. ENRIQUE IV. SEVILLA.** Anv.: ✠ENRICVS; QVARTVS; DEI; GRACIA; REX. Busto coronado a izquierda. Rev.: ✠ENRICVS; REX; CASTELLE; ET; LEGIONIS. Castillos y leones cuartelados, S debajo. 2,99 grs. AR. Leyendas separadas por florones de 5 pétalos. Pátina. FAB-685. **MBC+** 200,-



151



152



- 151 **Real. ENRIQUE IV. BURGOS.** Anv.: ✠ENRICVS•CARTVS•DEI•GRACIA•REX. Busto coronado a izquierda. Rev.: ✠ENRICVS•REX•CASTELLE•ELEGIONI. Castillos y leones cuartelados, encima B. 3,11 grs. AR. Pátina. ESCASA. FAB-688.2. **EBC-/MBC+**.

250,-

- 152 **Real. ENRIQUE IV. SEGOVIA.** Anv.: ✠ENRICVS QVARTVS DEI CA. Busto coronado a izquierda. Rev.: ✠ENRICVS DEI GRACIA REX. Castillos y leones cuartelados, acueducto debajo. 3,30 grs. AR. Leyendas separadas por florones de 5 pétalos. Pátina. ESCASA. FAB-691. **MBC**.

150,-



153



- 153 **Real. ENRIQUE IV. TOLEDO.** Anv.: ✠ENRICVS QVARTVS DEI GRACIA R. Busto coronado a izquierda. Rev.: ✠ENRICVS DEI GRACIA REX CASTEL. Castillos y leones cuartelados, T encima. 3,41 grs. AR. Leyendas separadas por florones de 6 pétalos. Cospel irregular. ESCASA. FAB-693. **EBC-**.

300,-



154



155



- 154 **Real. ENRIQUE IV. BURGOS.** Anv.: ✠XPS•VINCIT•XPS•IN•REGNAT•XPS. HEN coronadas. Rev.: ✠ENRICVS•DEI•SPA•REX•CASTELLE. Castillos y leones cuartelados, encima B. 2,74 grs. AR. (Acuñaación algo floja). FAB-708.1. **(MBC+)**.

150,-

- 155 **Real. ENRIQUE IV. SEVILLA.** Anv.: ✠XPS VINCIT XPS REGIO XPS IN. HEN coronadas. Rev.: ✠ENRICVS DEI GRACIA REX CASTE. Castillos y leones cuartelados, debajo S. 3,41 grs. AR. Leyendas separadas por florones de 5 pétalos. (Acuñaación algo floja). Pátina. FAB-713.1. **MBC+**.

150,-



156



- 156 **1/2 Real. ENRIQUE IV. CUENCA.** Anv.: ✠XPS•VINCIT•XPS•RENAT•X. HEN coronadas, entre roeles estrellados. Rev.: ✠ENRICVS•CARTVS•DEI•GRACI. Castillos y leones cuartelados, arriba C, debajo cuenco. 1,64 grs. AR. RARA. FAB-724.1. **MBC**.

200,-

# MONARQUÍA ESPAÑOLA

## REYES CATÓLICOS



157

157 8 Reales. SEGOVIA. Encapsulada por NGC AU 50 (n. 6142117-003). Anv.: V<sup>III</sup> - Escudo - D, invertida. Rev.: Haz de 6 flechas. Acueducto entre circulitos. 27,31 grs. Acuñación parcialmente floja. (Pequeña grieta). MUY RARA. AC-575; Cal-182. MBC+. Ex Spink 106 - 12 Octubre 1994, n. 1253.

8.000,-



158

158 8 Reales. TOLEDO. Encapsulada por NGC AU DETAILS, CLEANED (n. 5781046-014). Anv.: V<sup>III</sup> - Escudo - T. Águilas de Sicilia afrontadas. Rev.: 6 flechas, a izquierda M superada de estrella. 27,24 grs. (Limpiada). MUY RARA. AC-583; Cal-189. MBC.

4.000,-



159

159 **Excelente. TOLEDO.** Anv.: ✠QVOS~DEVS~CONGVGIT~HOMO~NON~SEP. Bustos afrontados. Rev.: FERNANDVS~ET~HELISABET~D~REX. Escudo entre T - cruz de puntos. 3,52 grs. MUY RARA. AC-679. **EBC.** 2.000,-



160

160 **Ducado. VALENCIA.** Anv.: Corona entre bustos, debajo S - C. 3,46 grs. Magnífico ejemplar. AC-115; Cru.VS-1196; Cru.CG-3113a (MAIORIC). **EBC+/SC-**. 2.500,-

## JUANA Y CARLOS



161

161 **1 Escudo. S/F. SEVILLA.** Anv.: S - Escudo - Estrella. 3,36 grs. RARA ASÍ. BONITO EJEMPLAR. AC-196. **EBC.** 800,-



162

162 **1 Escudo. S/F. SEVILLA.** Anv.: S - Escudo - Estrella. 3,35 grs. RARA ASÍ. BONITO EJEMPLAR. AC-196. **EBC.** 800,-



163

163 1 Escudo. S/F. SEVILLA. Anv.: P tumbada - Escudo - S. 3,36 grs. RARA ASÍ. EXTRAORDINARIA PIEZA. AC-198. EBC+. 900,-



164

165

164 1 Real. 1\_\_\_, ZARAGOZA. Anv.: Escudo entre C-A. Rev.: Escudo entre L-S. 3,26 grs. Leyendas góticas, escudo con tres palos. (Grieta, perforación). ESCASA. AC-83. MBC. 150,-

165 1 Real. 1520. ZARAGOZA. Anv.: Escudo entre C-A. Rev.: Escudo entre L-S. 3,28 grs. Leyendas latinas, escudo con tres palos. (Pequeña grieta). ESCASA. AC-85. MBC. 200,-

## FELIPE II



166



167

166 1 Real. (1597). GRANADA. C. 3,45 grs. Tipo OMNIVM. RARA. AC-206. MBC. 75,-

167 1 Real. 1589. TOLEDO. M. 3,25 grs. (Oxidaciones). MUY RARA. AC-280. MBC-. 250,-



168

169

168 2 Reales. (1)590. SEVILLA. H/P tumbada. 6,54 grs. (Grietas). ESCASA. AC-412. MBC. 120,-

169 4 Reales. S/F. GRANADA. F. 13,53 grs. C - Escudo - F/IIII. ESCASA. AC-484. MBC. 125,-



170



171



- 170 4 Reales. S/F. GRANADA.  $\dot{\text{F}}$ . 11,87 grs.  $\dot{\text{G}}$  - Escudo -  $\dot{\text{F}}$ /IIII. Pátina. ESCASA. AC-485. **MBC-**. 90,-
- 171 4 Reales. S/F. MEXICO. O. 13,63 grs. Bonita acuñación redonda. ESCASA. AC-505. **MBC+/MBC**. 150,-



172



173



- 172 4 Reales. Fecha no visible. SEGOVIA. I. 13,54 grs. ESCASA. AC-Tipo 163. **MBC-**. 90,-
- 173 4 Reales. S/F. SEVILLA. P tumbada. Anv.: S - escudo - IIII. Rev.: P tumbada en 3r y 4o cuartel. 13,67 grs. Flor de lis entre el escudo y la corona. Ligera pátina irregular. AC-577. **MBC+**. 250,-



174



175



- 174 4 Reales. 1590. SEVILLA. P tumbada. 13,66 grs. (Oxidaciones limpiadas). ESCASA. AC-583; CCT-318a mismo ejemplar. **MBC**. 150,-
- 175 4 Reales. 1594. TOLEDO. C. 12,48 grs. (Oxidaciones, grieta). ESCASA. AC-615. **BC+**. 75,-



176



177



- 176 4 Reales. 1595. TOLEDO. C. 13,61 grs. Valor 4. Pátina. ESCASA. AC-617. **MBC**. 125,-
- 177 4 Reales. 1592. VALLADOLID. F. 12,85 grs. Fecha de 2 dígitos a izquierda del escudo. (Oxidaciones, grieta). ESCASA. AC-634. **MBC-**. 75,-



178

178 8 Reales. S/F. MÉXICO. F. Anv.: M/F - Escudo - 8. 27,48 grs. ESCASA. AC-664. **MBC.** 250,-



179

179 8 Reales. S/F. POTOSÍ. B. 26,77 grs. (Rayas en reverso). ESCASA. AC-672. **MBC.** 250,-



180

180 8 Reales. S/F. POTOSÍ. RL (nexadas). Anv.: P / RL nexadas - Escudo - V<sup>III</sup>. 27,26 grs. Acuñada entre 1589 -1595. Grieta. ESCASA. AC-675 ; Cal-162 ; CCT-260 mismo ejemplar. **MBC+**. 500,-



181

181 8 Reales. S/F. SEGOVIA. D. Encapsulada por NGC XF DETAILS, CLEANED (n. 5781046-015). Anv.: Acueducto - Escudo - D encima roel / VIII encima roel. 27,01 grs. Acuñada entre 1570-1571. Casa Vieja. Levemente limpiada. Pátina oscura. RARÍSIMA. AC-676 (RRR); Cal-174. **EBC-**. 2.500,-



182

182 8 Reales. S/F. SEVILLA. P tumbada. Anv.: (S) - Escudo - **VIII**. Rev.: Ensayador P tumbada a la derecha del 4º cuartel. 27,32 grs. ESCASA. AC-720. **MBC**.

250,-



183

183 8 Reales. 1590. TOLEDO. M. Anv.: T/M dentro de círculo - Escudo - **VIII** / 90 en horizontal. 27,25 grs. Acuñación floja. RARA. AC-751; Cal-265 mismo ejemplar. **MBC**.

1.000,-



184

184 2 Escudos. S/F. SEVILLA. P tumbada. Anv.: S/P tumbada - Escudo - II. 6,70 grs. AC-Tipo 257. **MBC+**.

800,-



185

185 2 Escudos. S/F. VALLADOLID. 6,78 grs. AU. Ceca: 4 jirones. Bonita pátina de monetario. MUY RARA. AC-876; Tauler-71c. **EBC**.

2.000,-





186

186 4 Escudos. Fecha no visible. SEVILLA. B. 13,45 grs. AC- Tipo 285. EBC-. 1.200,-

---



187

187 4 Escudos. Fecha no visible. SEVILLA. B. Anv.: S/B a izquierda del escudo. 13,47 grs. AC-Tipo 285. MBC+. 1.000,-

---



188

188 4 Escudos. S/F. SEVILLA. P tumbada. Anv.: S/P tumbada - Escudo - IIII. 13,39 grs. ESCASA. AC-887. MBC+. 1.200,-

---



189

189 4 Coronas. S/F. VALENCIA. 13,34 grs. AU. MUY RARA. AC-775. EBC. 5.000,-

---

## FELIPE III



190

190 1/2 Real. S/F. POTOSI. R-P. 1,66 grs. (Perforación). RARA. AC-406. MBC-. 50,-



191



192



193

191 1/2 Real. 1612. SEVILLA. V. 1,53 grs. ESCASA. AC-434. MBC/MBC+. 75,-

192 1/2 Real. 1620. SEVILLA. G. 1,53 grs. ESCASA. AC-437. MBC+. 100,-

193 1 Real. Fecha no visible. MÉXICO. A. 3,35 grs. ESCASA. AC-Tipo 102. MBC-. 50,-



194



195

194 2 Reales. 1599. SEVILLA. B. 6,51 grs. Tipo OMNIVM. (Oxidaciones). AC-658. MBC-. 50,-

195 2 Reales. 1601. SEVILLA. B. 6,51 grs. Pátina. AC-660. MBC-. 50,-



196



197

196 4 Reales. 1621. SEGOVIA. A. 13,82 grs. (Perforación reparada). AC-797. MBC. 300,-

197 4 Reales. 16\_\_. SEVILLA. D. 13,50 grs. AC-Tipo 154. MBC-. 60,-



198



199



200



198	4 Reales. (16)02?. TOLEDO. C. 12,89 grs. Leones y castillos. AC-829 var. <b>MBC-</b> .	100,-
199	4 Reales. 1612. TOLEDO. V. 13,93 grs. Fecha completa. Calicó no cita este ensayador para este año. RARA. AC-839 var.; Cayón-4457. <b>MBC</b> .	120,-
200	8 Reales. Fecha no visible. POTOSÍ. T. 27,05 grs. AC-Tipo 165. <b>MBC</b> .	150,-



201



202



201	8 Reales. Fecha no visible. POTOSÍ. T. 25,54 grs. (Oxidaciones). AC-Tipo 165. <b>MBC-</b> .	150,-
202	8 Reales. ¿1599?. SEVILLA. B. 27,29 grs. Tipo OMNIVM. Segunda y cuarta cifra de la fecha parcialmente visibles. AC-798. <b>MBC</b> .	200,-



203



204



203	1 Escudo. Fecha no visible. SEVILLA. D. Anv.: S/D - Escudo - I. Con escusón de Portugal. 3,33 grs. AC-Tipo 186. <b>MBC+</b> .	300,-
204	2 Escudos. Fecha no visible. SEVILLA. B. Anv.: S/B a izquierda del escudo. Leyenda OMNIVM. 6,70 grs. Esta pieza podría pertenecer al reinado de Felipe II. AC-1017. <b>MBC+</b> .	600,-



205

205 2 Escudos. S/F. SEVILLA. B. Anv.: S/B - Escudo - II vertical. Leyenda OMN(IVM). 6,70 grs. AC-1050. EBC. 750,-



206

207

206 2 Escudos. S/F. SEVILLA. B. Anv.: S/B - Escudo - (II vertical). Leyenda OM(NIVM). 6,65 grs. AC-1050. MBC. 600,-

207 2 Escudos. S/F. SEVILLA. B. Anv.: Leyenda OMNIVM. 6,67 grs. AC-1050. MBC-/BC+. 500,-



208

208 2 Escudos. Fecha no visible. MADRID. 6,90 grs. (G). MD / (/) - Escudo - =. MUY RARA. AC-Tipo 191; CCT-Tipo 8; Tauler-Tipo 79. EBC. 850,-



209

210

209 2 Escudos. Fecha no visible. SEVILLA. 6,77 grs. MBC. 500,-

210 2 Escudos. Fecha no visible. SEVILLA. B. Anv.: S/B a izquierda del escudo. 6,70 grs. MBC. 500,-



211

211 15 Grana. 1619. NÁPOLES. 3,67 grs. Pátina. MIR-208/2; Vti-228;. MBC. 120,-



212

212 Doble Ducado. S/F. AMBERES. BRABANTE. 6,92 grs. AU. Acuñación parcialmente floja. (Levisimas rayitas en anverso). RARA. Vanhoudt-580.AN; Vti-470. EBC-. 2.000,-

## ALBERTO E ISABEL



213

213 17 Maravedís. (1643). MADRID. 1,40 grs. MUY ESCASA. AC-555. MBC. 100,-

## FELIPE IV



214

214 1 Real. 1651. ZARAGOZA. 3,01 grs. (Oxidaciones). RARA. Cal-1127. MBC. 90,-



215

215 2 Reales. (1643). MADRID. B. 5,39 grs. Ensayador en posición horizontal. RARA. AC-227. MBC+. 200,-



216

216 2 Reales. Fecha no visible. SANTA FE DE NUEVO REINO. P. 6,58 grs. N / R / P en vertical a izquierda del escudo. RARA. AC-Tipo- 250.; Restrepo-Tipo M28. MBC-. 150,-



217

217 4 Reales. 16(30). CARTAGENA DE INDIAS. (RNE). 13,66 grs. Valor de la moneda en IIII vertical a izquierda que coincide con este tipo de monedas. Se conocen piezas del 1632 y 1633. (2 golpes de punzón redondos). MUY RARA. CCT-617c var. (Calico 1988); Restrepo-M36. **MBC.**

400,-



218

218 4 Reales. 1655. TOLEDO. Y. 13,45 grs. Visible la parte inferior de la fecha. Pátina. AC-1224. **MBC.**

150,-



219

219 8 Reales. 1651. BURGOS. BR (nexadas). Anv.: B / BR (nexadas) - Escudo - (8). 27,75 grs. Sin punto entre ceca y ensayador. Pátina oscura. RARÍSIMA. AC-1228; Cal-250 (Indica sin precio). **MBC+.**

2.000,-



220

220 8 Reales. 1622. CARTAGENA DE INDIAS. A. 21,41 grs. Marca de ceca: RN. Esta pieza podría haber sido acuñada en Santa Fe de Nuevo Reino. (Oxidaciones marinas). RARÍSIMA. AC-No cita esta fecha; Cal-251. **MBC-**. 3.000,-



221

222

223

221 8 Reales. 1639. MADRID. V.I. Anv.: (MD vertical) / V / I - Escudo - VIII vertical. 27,44 grs. (Oxidaciones). Pátina negra. RARA. AC-1260; Cal-275. **MBC-**. 350,-

222 8 Reales. Fecha no visible. MADRID. 26,82 grs. MD vertical. (Repintada). RARA. AC-Tipo 310. **MBC**. 150,-

223 8 Reales. Fecha no visible. MÉXICO. P. 23,50 grs. AC-Tipo 319. **MBC-**. 90,-



224

224 8 Reales. 1653. POTOSI. E. 23,88 grs. 3 Fechas visibles. (Oxidaciones). AC-1503. MBC.

250,-



225

225 8 Reales. Fecha no visible. POTOSI. TR (nexadas). 25,23 grs. AC-Tipo 327. MBC-.

200,-



226

226 8 Reales. 1651. SANTA FE DE NUEVO REINO. Ensayador no visible. 18,24 grs. Pátina oscura. (Oxidaciones marinas). RARA. AC-tipo 338; Cal- Tipo 116. MBC-/MBC.

850,-



227

227 8 Reales. 1653. SANTA FE DE NUEVO REINO. P°RS. Encapsulada por NGC VF DETAILS, HOLED (n. 5779586-002). 26,60 grs. (Perforación). MUY RARA. AC-1551; Cal-No Cat. MBC+.

1.700,-





228

228 8 Reales. 1654. SANTA FE DE NUEVO REINO. P°RAS. Encapsulada por NGC VF DETAILS, SEA SALVAGED (n. 5779586-004). 19,09 grs. (Hoja en anverso y oxidaciones marinas). RARA. AC-No cat. 1554 var.; Cal-532. MBC-/MBC.

800,-



229

229 8 Reales. (16)62. SEGOVIA. BR (nexadas). Anv.: Acueducto vertical 1 piso / BR (nexadas) - Escudo - 8. 24,78 grs. Acuñación de Casa Vieja. RARA. AC-1585; Cal-559. MBC.

600,-



230

230 8 Reales. 1662. SEGOVIA. B. Anv.: Acueducto vertical 1 piso / B - Escudo - 8. 26,13 grs. Todos los dígitos del año visibles por la parte inferior, situados a las 3h en el reverso. MUY ESCASA. AC-1585; Cal-559. MBC-.

500,-



231

231 8 Reales. (16)27. SEVILLA. R. 27,78 grs. (Repintada). Ligera pátina. AC-1638; Cal-599. MBC.

200,-



232

233

232 8 Reales. Fecha no visible. ¿SEVILLA?. 27,01 grs. AC-Tipo 350. MBC-. 90,-

233 8 Reales. 1662. TOLEDO. CA (nexadas) / Y. Anv.: T roel encima / CA (nexadas) / Y - Escudo - VIII vertical. 27,05 grs. MUY ESCASA. AC-1688; Cal-644. MBC-. 300,-



234

234 8 Reales. 1651. ZARAGOZA. Anv.: CA vertical - Escudo - 8. 26,19 grs. Fecha y ceca perfectamente visible. Pátina oscura. Buen ejemplar. RARÍSIMA. AC-1691; Cal-647; CCT-345 mismo ejemplar. MBC+. 3.000,-



235

235 Trentí. 1630. BARCELONA. Anv.: ✠FERNANDVS•ET ELISABET REGES✠. Bustos coronados y afrontados en el centro, arriba estrella, debajo B. Rev.: SVB VMBRA AL-ARVM• TVA•1630•. 7,04 grs. AU. Se acompaña de certificado de autenticidad del Gabinete Numismático Calicó (n. 1838), 25 de Junio de 1980, en el cual se manifiesta que hasta la fecha no se conocía ninguna de estas monedas con la fecha de 1630. MUY RARA. AC-1726. EBC-. 1.500,-



236



237

236	2 Escudos. 1631. CARTAGENA DE INDIAS. (E). Anv.: Solo visible la parte derecha de la C de la ceca. Valor ·II· en vertical a derecha del escudo. Con esta fecha no se conocen piezas de otra ceca. Rev.: Fecha completa. 6,79 grs. MUY RARA. AC- Tipo 377. EBC-.	1.000,-
237	2 Escudos. 1631. CARTAGENA DE INDIAS. E. Anv.: C/E - Escudo - II vertical. 6,77 grs. MUY RARA. AC-1759. EBC.	1.200,-



238



239

238	2 Escudos. (16)48. NUEVO REINO. (R). Anv.: N/R - Escudo - (II vertical/R). 6,73 grs. ESCASA. AC-1806. MBC-/MBC+.	500,-
239	2 Escudos. Fecha no visible. NUEVO REINO. R. Anv.: (N/R) - Escudo -II./R. 6,73 grs. AC-Tipo 386. EBC.	600,-



240



241

240	2 Escudos. Fecha no visible. NUEVO REINO. Anv.: Con escusón de Portugal. 6,74 grs. AC-Tipo 386. EBC-.	500,-
241	2 Escudos. Fecha no visible. NUEVO REINO. R. Anv.: (N/R) - Escudo -II vertical/R. 6,74 grs. AC-Tipo 386. EBC-.	600,-



242



243

242	2 Escudos. Fecha no visible. ¿NUEVO REINO?. 6,70 grs. (Oxidaciones limpiadas). MBC-.	400,-
243	2 Escudos. Fecha no visible. SEVILLA. D. Anv.: S/D a izquierda del escudo. 6,77 grs. AC-Tipo 388. EBC-/MBC+.	500,-



244

245

246

244 2 Escudos. Fecha no visible. ¿SEVILLA?. Anv.: Valor ·II· en vertical a derecha del escudo. Con escusón de Portugal. 6,71 grs. AC-Tipo 388?. MBC. 400,-

245 2 Escudos. Fecha no visible. SEVILLA. 6,74 grs. AC-Tipo 388. MBC-. 400,-

246 2 Escudos. Fecha no visible. SEVILLA. D. Anv.: S/D - Escudo - (II). Con escusón de Portugal. 6,67 grs. Pequeña grieta. AC-Tipo 388. MBC-. 500,-



247

248

247 2 Escudos. Fecha no visible. ¿SEVILLA?. Anv.: Repintada en anverso. 6,75 grs. Cuño oxidado. MBC. 500,-

248 2 Escudos. Fecha no visible. ¿sSEVILLA?. 6,81 grs. Acuñación descentrada en anverso. EBC-/MBC+. 500,-



249

250

249 4 Escudos. Fecha no visible. (SEVILLA?). Anv.: Valor ·IIII· en vertical a derecha del escudo. 13,61 grs. AC-Tipo 396?. EBC. 1.500,-

250 4 Escudos. Fecha no visible. SEVILLA. R. Anv.: S/R - Escudo - (IIII vertical). Rev.: Cuatro cuadraditos en los espacios de la cruz. 13,48 grs. AC-Tipo 396. EBC-. 1.500,-



251

252

251 4 Escudos. Fecha no visible. SEVILLA. (R). Anv.: S/(R) - Escudo - IIII. vertical. Rev.: Cuatro cuadraditos en los espacios de la cruz. 13,44 grs. AC-Tipo 396. EBC-. 1.500,-

252 4 Escudos. Fecha no visible. (SEVILLA). (R). Anv.: (S/R) - Escudo - ·IIII·. Vertical. Rev.: Cuatro cuadraditos en los espacios de la cruz. 13,43 grs. AC-Tipo 396. EBC-. 1.500,-



253

253 4 Escudos. 16(--). SEVILLA. R. Anv.: S/R - Escudo - IIII vertical. Rev.: Cuatro cuadraditos en los espacios de la cruz. 13,45 grs. RARA. AC-Tipo 396. EBC-/MBC+.

1.750,-



254

254 4 Escudos. Fecha no visible. SEVILLA. R. Anv.: S/R - Escudo - (IIII vertical). 13,41 grs. AC-Tipo 396. MBC+.

1.500,-

## GUERRA DELS SEGADORS



255



256

255 5 Rals. 1641. FELIPE IV. BARCELONA. Anv.: PHILIPP9 D.G-HISPANIA. Rev.: BARC-INO:C-IVITAS-1641, Anillos en 1/4. 12,07 grs. AC-67; CruGS-213d. MBC+.

300,-

256 5 Rals. 1642. LLUIS XIII. BARCELONA. Anv.: LVD.XIII.D.G, REX.(FR)AN.ET.CO.BARCI. Rev.: BARCI-NO.CI-VITAS-1642. Anillos en 1/4. 11,83 grs. Acuñación floja. AC-69; CruGS-222. MBC-.

300,-



257



258

257 5 Rals. 1641. LLUIS XIII. CERVERA. Anv.: LVDV..BARCE. Rev.: (CERV)-ARIEV-ILLA-1641. Anillos en 1/4. 11,60 grs. MUY RARA. AC--132; CruGS-no cita. MBC+.

500,-

258 5 Rals. 1642/1. PRINCIPAT. IGUALADA. Anv.: PRINCIPATq-CATAL. Rev.: VILLA-AQ(VA)-LATA-1642/1. Anillos en 1/4. 11,74 grs. El 2 de la fecha invertido sobre el 1. Variante INÉDITA. ÚNICA PIEZA CONOCIDA. AC-155 var; CruGS-86 var. EBC-.

600,-



259

259 5 Rals. (164?). PRINCIPAT. MATARÓ. Anv.: PRINCI(PA)T-V-CA.... Rev.: (OP)PID-(VM MA-T)ARON-(164?) Anillos en 1/4. 11,83 grs. Acuñación parcialmente floja. (Oxidación limpiada en anverso). RARA. AC-Tipo 87. MBC.

300,-



260

260 5 Rals. (1641). FELIPE IV. OLOT. Anv.: (PHILI)PVS.D-G-HISPANIAR. Rev.: VNIV-ERIT-(OLOT-1641) Anillos 2/3. 11,75 grs. RARA. AC-Anv176-Rev175; CruGS-108.1. MBC.

300,-

## CARLOS II



261

261 2-1/2 reales. 1700. CAGLIARI. AR. 5,97 grs. Pátina. ESCASA. Vti-239; Mir-85/5. MBC.

120,-



262

262 1/2 Ducado (50 Grana). 1693. NÁPOLES. AG/A. 10,84 grs. AR. (Rayitas de ajuste en anverso, normal en esta pieza, manchitas). Pátina. Vti-188. MBC+.

90,-

## FELIPE V



263

263 4 Reales. 1742. MÉXICO. M.F. 13,02 grs. Columnario. (Oxidaciones limpiadas). AC-1127. MBC+/EBC-.

150,-



264



265



264 8 Reales. MADRID. Fecha y ensayador no visible. 26,78 grs. (Restos de soldadura en reverso). AC-Tipo 163. MBC. 300,-

265 8 Reales. 1734. MÉXICO. M.F. 26,14 grs. Tipo cortada. Con resello de Guatemala (sol sobre tres volcanes) en anverso y reverso. (Perforación y limpiada). MUY ESCASA. AC-1102; KM-48. MBC+. 350,-



266



267



266 8 Reales. 1734. MÉXICO. M.F. 26,70 grs. Columnario. AC-1442. MBC+. 150,-

267 8 Reales. 1740/30. MÉXICO. M.F. 26,81 grs. Columnario. (Pequeñas rayitas). AC-1454. EBC-. 200,-



268



268 8 Reales. 1729. SEVILLA. P. 26,18 grs. Preciosa pátina de colección antigua. MUY ESCASA. AC-1619. EBC. 1.000,-



269



270

269 1/2 Escudo. 1744. MADRID. J.A. 1,75 grs. AC-1636. MBC. 100,-

270 1/2 Escudo. 1744. MADRID. A.J. 1,75 grs. AC-1637. MBC. 100,-



271



272

271 1/2 Escudo. 1746. MADRID. A.J. 1,77 grs. AC-1639. **MBC+/MBC.** 120,-

272 1/2 Escudo. 1742. SEVILLA. P.J. 1,76 grs. Brillo original. AC-1644. **EBC-**. 150,-



273



274



275

273 1/2 Escudo. 1743/2. SEVILLA. P.J. 1,73 grs. (Limpiada). AC-1645. **MBC.** 100,-

274 1/2 Escudo. 1744/3. SEVILLA. P.J. 1,75 grs. AC-1647. **MBC.** 100,-

275 1/2 Escudo. 1745. SEVILLA. P.J. 1,75 grs. AC-1651. **MBC-/MBC.** 100,-



276

276 2 Escudos. 1714. LIMA. M. 6,75 grs. AU. 71 al final leyenda reverso. Precioso color. **MAGNÍFICA. MUY RARA ASÍ.** AC-1834; Tauler-252 mismo ejemplar. **EBC+**. 4.000,-



277



278

277 4 Escudos. 1735. MÉXICO. M.F/F. 13,01 grs. (Cordoncillo irregular, canto liso de 12 a 6h). Restos de brillo. **RARA.** AC-2037. **MBC+/EBC-**. 2.000,-

278 4 Escudos. 1740/30. MÉXICO. M.F. 13,40 grs. (Canto retocado a las 12h. Golpecito en reverso). **MUY ESCASA.** AC-2045. **EBC-**. 2.000,-





279

279 8 Escudos. 1744. LIMA. V. Anv.: HISPANI. 26,88 grs. (Descolgada, leves restos de soldadura). MUY RARA. AC-2163; XC-340. MBC+.

2.700,-



280

280 8 Escudos. 1745. LIMA. V. 26,90 grs. MUY RARA. AC-2164; XC-343. MBC+.

2.500,-



281

281 8 Escudos. 1738/7. MÉXICO. M.F. 26,98 grs. Brillo original. (Leves golpecitos). BUEN EJEMPLAR. AC-2238; XC-433. EBC. 4.500,-



282

282 8 Escudos. 1729. SEVILLA. 26,93 grs. Leyenda anverso PHILIP. Sin indicación del valor ni ensayadores. Primer año de busto. (Leves rayitas de ajuste). RARA. AC-2303; XC-526. MBC+. 2.750,-



283

283 8 Escudos. 1730. SEVILLA. 26,98 grs. Sin indicación del valor ni ensayadores. (Pequeñas hojitas y golpecitos). Restos de brillo original. RARA. AC-2305; XC-528. MBC. Ex Soler y Llach 1080 - 27 Febrero 2014, n. 509. 2.750,-





289



290



291



289	8 Reales. 1755. MÉXICO. M.M. 27,09 grs. Columnario. Resello falso de Portugal en reverso. Pátina irregular. Restos de brillo original. AC-489. EBC.	200,-
290	8 Reales. 1755. MÉXICO. M.M. 26,72 grs. Columnario. Pátina. AC-489. MBC-.	150,-
291	8 Reales. 1759. MÉXICO. M.M. 26,30 grs. Columnario. AC-495. MBC-.	75,-



292



293



292	8 Reales. 1751. POTOSÍ. E. 27,27 grs. Dos fechas visibles. No figuraba ningún ejemplar en la colección Sellschopp. (Manchita). RARA. AC-516; Cal-362. MBC.	300,-
293	8 Reales. 1756. POTOSÍ. (q). 26,09 grs. (Grieta). AC-534. MBC.	150,-



294



295



296



297



294	1/2 Escudo. 1747. MADRID. J*. 1,74 grs. AC-547. MBC.	100,-
295	1/2 Escudo. 1747. MADRID. J.B. 1,79 grs. Primer busto. AC-548. MBC+.	120,-
296	1/2 Escudo. 1749. MADRID. J.B. 1,77 grs. AC-551. MBC.	100,-
297	1/2 Escudo. 1750. MADRID. J.B. 1,76 grs. Segundo busto. AC-552. MBC.	100,-



298



299



300



301

298	1/2 Escudo. 1752. MADRID. J.B. 1,76 grs. Tercer busto. Restos de brillo original. AC-555. <b>EBC-</b> .	120,-
299	1/2 Escudo. 1754. MADRID. J.B. 1,76 grs. Leve pátina anaranjada. AC-557. <b>EBC-</b> .	120,-
300	1/2 Escudo. 1755. MADRID. J.B. 1,76 grs. AC-558. <b>MBC+</b> .	100,-
301	1/2 Escudo. 1756. MADRID. J.B. 1,75 grs. Bonita pátina irisada con brillo original. AC-559. <b>EBC</b> .	150,-



302



303



304



305

302	1/2 Escudo. 1756. MADRID. J.B. 1,76 grs. AC-560. <b>MBC+</b> .	120,-
303	1/2 Escudo. 1757. MADRID. J.B. 1,77 grs. Cuarto busto. AC-561. <b>MBC+</b> .	120,-
304	1/2 Escudo. 1758. MADRID. J.B. 1,74 grs. Restos de brillo original. AC-564. <b>EBC-</b> .	120,-
305	1/2 Escudo. 1759. MADRID. J*. 1,73 grs. (Golpecitos de punzón en anverso). Ligera pátina anaranjada. AC-566. <b>MBC+/EBC-</b> .	120,-



306



307



308



309

306	1/2 Escudo. 1746. SEVILLA. P.J. 1,73 grs. Primer busto. ESCASA. AC-568. <b>MBC-</b> .	130,-
307	1/2 Escudo. 1747. SEVILLA. P.J. 1,74 grs. Segundo busto. AC-569. <b>MBC+</b> .	120,-
308	1/2 Escudo. 1747. SEVILLA. P.J. 1,75 grs. AC-570. <b>MBC-</b> .	90,-
309	1/2 Escudo. 1751. SEVILLA. P.J. 1,73 grs. Tercer busto. (Cordoncillo del canto irregular). AC-574. <b>MBC-/MBC</b> .	100,-



310



311



312



313

310	1/2 Escudo. 1753. SEVILLA. P.J. 1,75 grs. AC-576. <b>MBC/MBC+</b> .	120,-
311	1/2 Escudo. 1755. SEVILLA. P.J. 1,75 grs. Pátina irregular. AC-578. <b>MBC</b> .	100,-
312	1/2 Escudo. 1756. SEVILLA. P.J. Anv.: *FERDINAND*VI*D*G*1756. 1,76 grs. ERROR ORDINAL DEL REY: IV. Se acompaña de certificado de autenticidad del Gabinete Numismático Calicó (n. 1854), 24 de marzo de 1981. Bonita pátina anaranjada. RARA. AC-581. <b>MBC/MBC+</b> .	400,-
313	1/2 Escudo. 1758. SEVILLA. J.V. 1,75 grs. Cuarto busto. (Cordoncillo irregular, probablemente descolgada). AC-586. <b>MBC</b> .	90,-



- 314 1/2 Escudo. 1759. SEVILLA. J.V. 1,74 grs. (Pequeño resello flor de 4 petalos y leves concreciones en reverso). AC-587. **MBC+**. 120,-
- 315 2 Escudos. 1752. SANTA FE DE NUEVO REINO. S. Anv.: Leones y castillos. 6,70 grs. Fecha completa. RARA. AC-672. **EBC-**. 1.200,-



316

- 316 8 Escudos. 1751. LIMA. J. 26,95 grs. Restos de brillo. (Leves rayitas). ESCASA. AC-764; XC-577. **EBC-**. 1.750,-



317

- 317 8 Escudos. 1759. LIMA. J.M. 26,91 grs. (Rayitas de ajuste en reverso y marquitas). Restos de brillo original. ESCASA. AC-775; XC-590. **MBC+**. Ex Soler y Llach 1082 - 10 Julio 2014, n. 316. 2.500,-



318

- 318 8 Escudos. 1755. SANTIAGO. J. 26,91 grs. RARA. AC-830, XC-649. **EBC-/EBC**. 3.000,-

## CARLOS III



319



320



- |     |   |       |
|-----|---|-------|
| 319 | 4 Reales. 1770. POTOSÍ. J.R. 13,25 grs. Columnario. (Limpiada, rayas). ESCASA. AC-928. <b>MBC</b> .                                     | 150,- |
| 320 | 4 Reales. 1778. POTOSÍ. J.R. 12,98 grs. Error en leyenda NEX. (Perforación reparada a las 12h). MUY RARA. AC-938; VS-804. <b>MBC-</b> . | 400,- |



321



322



- |     |   |       |
|-----|---|-------|
| 321 | 8 Reales. 1760. GUATEMALA. P. 26,91 grs. Columnario. (Rayas de ajuste). Ligera pátina. Ex Colección Virrey Amat. MUY RARA. AC-992; Cal-809. <b>MBC+</b> .                                       | 600,- |
| 322 | 8 Reales. 1777. GUATEMALA. P. 26,98 grs. Leyenda del reverso levemente repintada y visible en anverso a las 6h. Bonita pátina ligeramente irisada. Bonita pieza. AC-1009; Cal-825. <b>EBC</b> . | 600,- |



323



- |     |  |         |
|-----|--|---------|
| 323 | 8 Reales. 1787. GUATEMALA. M. 27,01 grs. Bonita pátina irregular oscura con brillo original subyacente. (Leves rayitas de limpieza). MAGNIFICO EJEMPLAR. AC-1018; Cal-834. <b>SC</b> . | 1.000,- |
|-----|--|---------|



324

324 8 Reales. 1774. LIMA. J.M. 27,11 grs. Ligera pátina oscura. (Algo limpiada). MUY RARA Y MÁS ASÍ. AC-1039; Cal-854. EBC/EBC+.

1.600,-



325

326

325 8 Reales. 1772. MADRID. P.J. 26,52 grs. (Oxidaciones limpiadas). AC-1062; Cal-876. MBC+.

350,-

326 8 Reales. 1770. MÉXICO. M.F. 26,60 grs. Columnario. Resellos en anverso y reverso. (Limpiada). AC-1099. MBC.

200,-



327

328

327 8 Reales. 1770. MÉXICO. F.M. 26,89 grs. Columnario. Pátina. AC-1101. MBC+.

150,-

328 8 Reales. 1771. MÉXICO. F.M. 26,66 grs. Columnario. AC-1103. MBC.

180,-

329 8 Reales. 1780. MÉXICO. F.F. 26,84 grs. (Leves rayitas). Restos de brillo original en reverso. AC-1120. EBC-.

150,-





330

330 8 Reales. 1770. POTOSÍ. J.R. 26,80 grs. Columnario. (Perforación reparada a las 12 h). ESCASA. AC-1168. (MBC+). 250,-



331

331 8 Reales. 1780. SANTIAGO. D.A. 26,80 grs. No encapsulada por NGC ALTERED SURFACE (n. 5781046-002) por campo realzado. Se vende ´tal como está´, sin opción a devolución. Ex Colección Virrey Amat. Pátina. RARÍSIMA. AC-1214 (sin indicación de precio; RRR); Cal-1018. MBC. 2.500,-



332

332 8 Reales. 1778. SEVILLA. C.F. 26,51 grs. Acuñación algo floja, leves restos de brillo original. AC-1237; Cal-1040. MBC. 350,-



333



334



335



336



333 1/2 Escudo. 1759. MADRID. J. 1,70 grs. Cara de Rata. AC-1240. MBC. 120,-

334 1/2 Escudo. 1760. MADRID. J.P. 1,75 grs. Cara de Rata. Corona lisa. AC-1242. MBC. 100,-

335 1/2 Escudo. 1761. MADRID. J.P. 1,75 grs. Cara de Rata. AC-1244. MBC. 100,-

336 1/2 Escudo. 1765. MADRID. P.J. 1,74 grs. Cara de Rata. Restos de brillo original. AC-1249. MBC+. 120,-



337



338



339



340

337	1/2 Escudo. 1767. MADRID. P.J. 1,77 grs. Cara de Rata. AC-1251. <b>MBC+</b> .	120,-
338	1/2 Escudo. 1769. MADRID. P.J. 1,76 grs. Cara de Rata. (Rayas de ajuste en anverso). Restos de brillo original. AC-1253. <b>EBC-</b> .	150,-
339	1/2 Escudo. 1772. MADRID. P.J. 1,73 grs. AC-1256. <b>MBC+</b> .	120,-
340	1/2 Escudo. 1773. MADRID. P.J. 1,73 grs. Brillo original. AC-1258. <b>MBC+/EBC-</b> .	120,-



341



342



343



344

341	1/2 Escudo. 1774/3. MADRID. P.J. 1,72 grs. AC-1259. <b>MBC</b> .	100,-
342	1/2 Escudo. 1774. MADRID. P.J. 1,74 grs. Brillo original. AC-1260. <b>MBC+/EBC-</b> .	120,-
343	1/2 Escudo. 1777/6. MADRID. P.J. 1,75 grs. Rectificación de fecha solo visible en la parte superior del 7. AC-1265. <b>MBC</b> .	100,-
344	1/2 Escudo. 1778. MADRID. P.J. 1,76 grs. (Rayitas). AC-1267. <b>MBC-</b> .	100,-



345



346



347



348

345	1/2 Escudo. 1783. MADRID. J.D. 1,77 grs. (Leves rayitas en anverso). Restos de brillo original. AC-1275. <b>MBC+/EBC-</b> .	120,-
346	1/2 Escudo. 1784/3. MADRID. J.D. 1,79 grs. (Leves concreciones). Restos de brillo original. AC-1276. <b>EBC-</b> .	120,-
347	1/2 Escudo. 1784. MADRID. J.D. 1,76 grs. AC-1277. <b>MBC</b> .	100,-
348	1/2 Escudo. 1786. MADRID. D.V. 1,72 grs. Brillo original. AC-1280. <b>EBC+</b> .	150,-



349



350



351



352

349	1/2 Escudo. 1786. MADRID. D.V. 1,75 grs. Brillo original. AC-1280. <b>EBC-/EBC</b> .	150,-
350	1/2 Escudo. 1787. MADRID. D.V. 1,69 grs. AC-1281. <b>MBC/MBC+</b> .	120,-
351	1/2 Escudo. 1788. MADRID. M. 1,74 grs. Brillo original. AC-1286. <b>EBC-/MBC+</b> .	150,-
352	1/2 Escudo. 1789. SEVILLA. J.V. 1,76 grs. Cara de Rata. (Manchitas). AC-1287. <b>MBC</b> .	120,-



353



354



355



356

353	1/2 Escudo. 1760. SEVILLA. J.V. 1,75 grs. Cara de Rata. AC-1288. <b>MBC.</b>	120,-
354	1/2 Escudo. 1761. SEVILLA. J.V. 1,74 grs. Cara de Rata. AC-1289. <b>MBC-/MBC.</b>	100,-
355	1/2 Escudo. 1764. SEVILLA. V.C. 1,74 grs. Cara de Rata. (Leves rayitas en anverso). AC-1291. <b>MBC.</b>	120,-
356	1/2 Escudo. 1768. SEVILLA. C.F. 1,75 grs. Cara de Rata. AC-1298. <b>MBC.</b>	120,-



357



358



359



360

357	1/2 Escudo. 1771. SEVILLA. C.F. 1,74 grs. Cara de Rata. AC-1301. <b>MBC+.</b>	150,-
358	1/2 Escudo. 1779. SEVILLA. C.F. 1,77 grs. AC-1310. <b>MBC.</b>	120,-
359	1/2 Escudo. 1788/1. SEVILLA. C. 1,71 grs. Brillo original. AC-1316. <b>MBC.</b>	120,-
360	1/2 Escudo. 1788. SEVILLA. C. 1,74 grs. (Levisimas rayitas de ajuste en reverso). Brillo original. AC-1318. <b>EBC.</b>	150,-



361



362



363

361	1 Escudo. 1779/6. MADRID. P.J. 3,31 grs. Variante sobrefecha. Brillo original. AC-no cita. <b>MBC+/EBC-.</b>	150,-
362	1 Escudo. 1780. MADRID. P.J. 3,32 grs. AC-1359. <b>MBC.</b>	130,-
363	1 Escudo. 1785. MADRID. D.V./J.D. 3,35 grs. AC-1366. <b>MBC.</b>	150,-



364



365



366

364	1 Escudo. 1785. MADRID. D.V. 3,23 grs. AC-1367. <b>MBC-.</b>	150,-
365	1 Escudo. 1787. MADRID. D.V. 3,34 grs. (Leves rayitas). Brillo original. AC-1370. <b>EBC-.</b>	180,-
366	1 Escudo. 1783. POPAYÁN. S.F. 3,36 grs. (Cordoncillo del canto flojo). ESCASA. AC-1428. <b>MBC.</b>	180,-



367



368

367 2 Escudos. 1781/79. MADRID. P.J. 6,77 grs. (Hojitas en anverso). Pleno brillo original. AC-1560. EBC/EBC+. 300,-

368 2 Escudos. 1788. MADRID. M. Encapsulada por NGC AU 58 (n. 5786212-001). 6,79 grs., Brillo original. BELLA. RARA ASÍ. EBC+. 600,-



369



370

369 2 Escudos. 1762. NUEVO REINO. J.V. 6,70 grs. Busto de Fernando VI. (Probablemente ha estado en aro). ESCASA. AC-1672. MBC+. 750,-

370 2 Escudos. 1768. POPAYÁN. J. 6,61 grs. Busto de Fernando VI. (Cordoncillo retocado). ESCASA. AC-1620. MBC-/MBC. 500,-



371



372

371 2 Escudos. 1773/2. POPAYÁN. J.S. 6,72 grs. (Leves golpecitos en canto). Restos de brillo original. AC-1628. EBC. 300,-

372 2 Escudos. 1786. POPAYÁN. S.F. 6,73 grs. (Golpecito en canto a las 8h). Pátina irisada con brillo original. ESCASA. AC-1651. EBC-/EBC+. 350,-



373

373 4 Escudos. 1780/79. MADRID. P.J. 13,46 grs. AC-1783. MBC+/EBC-. 600,-



374

374 4 Escudos. 1781. MADRID. P.J. 13,41 grs. (Probablemente descolgada). AC-1785. MBC/MBC+. 650,-



375

376

375 4 Escudos. 1786. MADRID. D.V. 13,38 grs. (Leves impurezas). AC-1791. **MBC.** 600,-

376 4 Escudos. 1788. MADRID. M. 13,44 grs. Preciosa ligera pátina irisada con brillo original. AC-1795. **EBC+.** 750,-



377

378



379

377 4 Escudos. 1784. MÉXICO. F.M. 13,35 grs. Ceca y ensayadores invertidos. (Descolgada). RARA. AC-1824. **MBC-/MBC.** 750,-

378 4 Escudos. 1761. POPAYÁN. J.V. 13,32 grs. Busto de Fernando VI. (Golpecitos en anverso). ESCASA. AC-1831. **MBC.** 1.500,-

379 4 Escudos. 1773. SEVILLA. C.F. 13,43 grs. Ligera pátina irisada. AC-1884. **MBC/MBC+.** 600,-



380

380 8 Escudos. 1762. LIMA. J.M. 26,93 grs. Primer busto. (Golpecitos, leves rayitas de ajuste en anverso. Pequeña hojita en reverso). MUY RARA. AC-1915; XC-674. **MBC+.** 3.500,-



381

381 8 Escudos. 1766. LIMA. J.M. 26,95 grs. Cara de Rata. (Pequeños golpecitos. Levisimas rayitas de ajuste en reverso). Ligera pátina. RARA. AC-1919; XC-680. **MBC+**.

2.000,-



382

382 8 Escudos. 1768. LIMA. J.M. 26,82 grs. Segundo tipo Cara de Rata. (Restos de soldadura en anverso limpiadas, hojitas en reverso). AC-1922; XC-684. **(MBC)/EBC-**.

2.000,-



383

384

383 8 Escudos. 1775. LIMA. M.J. 27,06 grs. (Pequeñas rayitas de ajuste. Leves hojita y golpecitos en campo). AC-1935; XC-698. **MBC/MBC+**.

1.100,-

384 8 Escudos. 1787. LIMA. M.I. 26,89 grs. Acuñación algo floja en parte de anverso. (Leves hojitas en reverso). Restos de brillo original. AC-1951; XC-714. **EBC-/EBC**.

1.600,-





389



390



389 8 Escudos. 1789. NUEVO REINO. J.J. 26,91 grs. Con punto delante de AUSPICE. ESCASA. AC-2125; XC-897. MBC. 1.200,-

390 8 Escudos. 1777. POPAYAN. S.F. 26,93 grs. (Leves marquitas y hojita en anverso). Pleno brillo original en reverso. AC-2045; XC-808. EBC/SC-. 1.500,-



391



392



391 8 Escudos. 1786/5. POTOSÍ. P.R. 26,96 grs. (Leves rayitas de ajuste en anverso y golpecito en canto las 4h). Bonito reverso. AC-2071; XC-838. EBC-/EBC. 1.600,-

392 8 Escudos. 1781. SANTIAGO. D.A. 26,91 grs. AC-2164; XC-938. MBC+. 1.200,-



393



393 8 Escudos. 1784. SANTIAGO. D.A. 26,99 grs. (Levísimas marquitas). Parte de brillo original. AC-2170; XC-943. EBC-/EBC. 1.600,-



394



394 8 Escudos. 1786. SEVILLA. C. 26,98 grs. (Rayas en reverso). AC-2191; XC-965. EBC-/EBC. 1.600,-





395

395 8 Escudos. 1787. SEVILLA. C.M. 27,04 grs. (Leves golpecitos en anverso). ESCASA. AC-2193; XC-968. **MBC+**. 1.500,-



396

397

398

396 3 Ducados (Oncia). 1736. PALERMO. SICILIA. 4,41 grs. AU. Brillo original. (Rayitas de ajuste). BONITA PIEZA. C-14a; Vti-71. **EBC+**. 800,-

397 3 Ducados (Oncia). 1750. PALERMO. SICILIA. V.B./P.N. 4,40 grs. AU. Pleno brillo original. MAGNÍFICA PIEZA, RARA ASÍ. Fr-887; Vti-85. **SC**. 450,-

398 3 Ducados (Oncia). 1750. PALERMO. SICILIA. V.B./F.N. 4,41 grs. AU. Brillo original. C-14a var.; Vti-86. **EBC+/EBC**. 750,-

## INFANTES DE ESPAÑA



399

399 6 Ducados. 1771. FERNANDO DE DOS SICILIAS. NÁPOLES. B.P. C./R.-C. 8,79 grs. AU. Acuñación algo floja en anverso. Restos de brillo original. Fr-849; Vti-351. **EBC-/EBC**. 500,-

## CARLOS IV



400



401



402

400 1/4 Real. 1808. LIMA. 0,76 grs. Pátina. AC-119. **MBC+**. 90,-

401 1 Real. 1796. SEVILLA. C.N. 3,00 grs. Bonita pátina. AC-538. **EBC+**. 100,-

402 2 Reales. 1808. MADRID. A.I. 5,86 grs. Hojita en anverso. AC-619. **EBC-/EBC**. 50,-



403



404



403 4 Reales. 1808. POTOSÍ. P.J. 13,35 grs. ESCASA. AC-845. MBC+. 100,-

404 8 Reales. 1797. LIMA. I.J. 26,95 grs. Restos de brillo original. AC-915. EBC. 120,-



405



405 8 Reales. 1808. MADRID. F.A. 26,80 grs. Pleno brillo original. BELLA. AC-944. SC. 800,-



406



407



408



406 8 Reales. 1791. MÉXICO. F.M. 26,94 grs. Brillo original, pequeña zona de plata agria. AC-953. EBC+. 120,-

407 8 Reales. 1807. MÉXICO. T.H. 26,89 grs. Restos de brillo original. (Oxidaciones limpiadas, pequeña zona de plata agria). BONITA PIEZA. AC-986. EBC. 100,-

408 8 Reales. 1808. MÉXICO. T.H. 26,90 grs. Pleno brillo original, parece PROOF. BONITA PIEZA. AC-988. SC. 250,-



409



410



409	8 Reales. 1808. MÉXICO. T.H. 26,96 grs. Restos de brillo. AC-988. EBC.	120,-
410	8 Reales. 1795. POTOSÍ. P.P. 27,16 grs. Restos de brillo original. (Leves oxidaciones limpiadas, defecto de acuñación en anverso). BONITA PIEZA. AC-999. EBC.	100,-



411



412



413



414

411	1/2 Escudo. 1789. MADRID. M.F. 1,74 grs. ESCASA. AC-1068. MBC+.	200,-
412	1 Escudo. 1791. MADRID. M.F. 3,33 grs. Brillo original. AC-1108. MBC+/EBC-.	150,-
413	1 Escudo. 1792. MADRID. M.F. 3,37 grs. Pleno brillo original. AC-1109. EBC-/EBC.	180,-
414	1 Escudo. 1793. MADRID. M.F. 3,25 grs. (Manchitas). AC-1110. EBC-.	180,-



415



416



417

415	1 Escudo. 1797. MADRID. M.F. 3,28 grs. (Leves rayitas). Brillo original. AC-1115. EBC-.	180,-
416	1 Escudo. 1798. MADRID. M.F. 3,26 grs. Brillo original. AC-1116. MBC+.	150,-
417	1 Escudo. 1795. POPAYÁN. J.F. 3,31 grs. Restos de brillo original. AC-1153. MBC+.	150,-



418



419



420

418	2 Escudos. 1789. MADRID. M.F. 6,70 grs. AC-1274. MBC+.	300,-
419	2 Escudos. 1789. MADRID. M.F. 6,66 grs. AC-1274. MBC+.	300,-
420	2 Escudos. 1790. MADRID. M.F. 6,73 grs. AC-1275. MBC+/EBC-.	300,-



421



422



423

421 2 Escudos. 1791. MADRID. M.F. 6,69 grs. Brillo original. AC-1277. **EBC-**. 350,-

422 2 Escudos. 1793/2. MADRID. M.F. 6,61 grs. (Leves rayitas en anverso). AC-1278. **MBC**. 300,-

423 2 Escudos. 1793. MADRID. M.F. 6,81 grs. Brillo original. AC-1279. **EBC-/EBC**. 400,-



424



425



426

424 2 Escudos. 1794. MADRID. M.F. 6,65 grs. (Leves golpecitos). AC-1282. **MBC+**. 300,-

425 2 Escudos. 1796/4. MADRID. M.F. 6,81 grs. AC-1287. **MBC+**. 300,-

426 2 Escudos. 1798. MADRID. M.F. 6,60 grs. Restos de brillo original. AC-1290. **MBC+/EBC-**. 300,-



427



428



429

427 2 Escudos. 1801. MADRID. F.A./M.F. 6,71 grs. Restos de brillo original. AC-1302. **MBC+**. 300,-

428 2 Escudos. 1803. MADRID. F.A. 6,73 grs. Brillo original. AC-1308. **EBC-/EBC**. 350,-

429 2 Escudos. 1806. MADRID. F.A. 6,69 grs. Bonita pátina. AC-1314. **EBC-**. 300,-



430



431



432

430 2 Escudos. 1807/6. MADRID. F.A. 6,67 grs. AC-1315. **MBC**. 300,-

431 2 Escudos. 1807. MADRID. F.A. 6,69 grs. Brillo original. AC-1317. **EBC-/EBC**. 350,-

432 2 Escudos. 1808. MADRID. A.I. 6,70 grs. Brillo original. AC-1320. **EBC-/EBC**. 350,-



433

434

435

<b>433</b>	2 Escudos. 1791. POPAYÁN. S.F. 6,75 grs. Busto de Carlos III. Restos de brillo original con pátina anaranjada irregular. AC-1348. <b>MBC+/EBC-</b> .	<b>350,-</b>
------------	--	--------------

<b>434</b>	2 Escudos. 1791. SEVILLA. C. 6,72 grs. Brillo original. AC-1428. <b>EBC-</b> .	<b>300,-</b>
------------	--	--------------

<b>435</b>	2 Escudos. 1806. SEVILLA. C.N. 6,75 grs. AC-1443. <b>MBC+</b> .	<b>300,-</b>
------------	---	--------------



436

437

<b>436</b>	4 Escudos. 1791. MADRID. M.F. 13,57 grs. (Leves golpecitos en canto). AC-1474. <b>MBC+</b> .	<b>600,-</b>
------------	--	--------------

<b>437</b>	4 Escudos. 1796. MADRID. M.F. 13,50 grs. (Leve hojita en anverso). Pátina irisada con restos de brillo original. AC-1479. <b>MBC+/EBC-</b> .	<b>600,-</b>
------------	--	--------------



438

<b>438</b>	8 Escudos. 1792. LIMA. I.J. 26,94 grs. Bonita pátina. AC-1591; XC-982. <b>EBC-</b> .	<b>1.200,-</b>
------------	--	----------------



439

440

<b>439</b>	8 Escudos. 1803. LIMA. J.P. 26,95 grs. (Rayas de ajuste en anverso, levisimos golpecitos). AC-1607; XC-1000. <b>MBC/MBC+</b> .	<b>1.100,-</b>
------------	--	----------------

<b>440</b>	8 Escudos. 1793. MÉXICO. F.M. 26,96 grs. AC-1632; XC-1023. <b>MBC</b> .	<b>1.200,-</b>
------------	---	----------------



441



442

- 
- |       |  |         |
|-------|--|---------|
| 441   | 8 Escudos. 1805. MÉXICO. T.H. 26,98 grs. Bonita pátina. AC-1649; XC-1041. EBC-.                                  | 1.200,- |
| <hr/> |  |         |
| 442   | 8 Escudos. 1789. NUEVO REINO. J.J. 26,88 grs. Busto de Carlos III, ordinal IV. (Rayitas). AC-1715; XC-1110. MBC. | 1.150,- |
- 



443

- |     |   |         |
|-----|---|---------|
| 443 | 8 Escudos. 1789. NUEVO REINO. J.J. 26,89 grs. Busto de Carlos III, ordinal IV/III. (Probablemente ha estado en aro). MUY ESCASA. AC-1715; XC-1112. MBC. | 1.300,- |
|-----|---|---------|
- 



444



445

- |       |  |         |
|-------|--|---------|
| 444   | 8 Escudos. 1793. NUEVO REINO. J.J. 26,84 grs. (Pequeños golpecitos). AC-1723; XC-1123. MBC.          | 1.150,- |
| <hr/> |  |         |
| 445   | 8 Escudos. 1805. NUEVO REINO. J.J. 26,89 grs. Restos de soldadura en anverso. AC-1746; XC-1144. MBC. | 1.200,- |
- 



446



447

- |       |  |         |
|-------|--|---------|
| 446   | 8 Escudos. 1806. NUEVO REINO. J.J. 26,96 grs. (Pequeñas rayitas). Cal-1747; XC-1145. MBC+. | 1.100,- |
| <hr/> |  |         |
| 447   | 8 Escudos. 1797. POPAYÁN. J.F. 26,92 grs. Brillo original. AC-1669; XC-1060. EBC.          | 1.250,- |
-



448



449



448 8 Escudos. 1798. POPAYÁN. J.F. 26,96 grs. Rayitas de ajuste en anverso. AC-1670; XC-1061. **MBC+**. 1.200,-

449 8 Escudos. 1798. POTOSÍ. P.P. 26,96 grs. (Leves manchitas en anverso). AC-1704; XC-1097. **MBC+/EBC-**. 1.250,-



450



450 8 Escudos. 1805. POTOSÍ. P.J. 26,98 grs. (Leve hojita y rayitas en reverso). Brillo original. AC-1711; XC-1104. **EBC-**. 1.600,-



451



452



451 8 Escudos. 1807. POTOSÍ. P.J. 26,93 grs. Acuñación algo floja en anverso. AC-1713; XC-1107. **MBC+**. 1.150,-

452 8 Escudos. 1797. SANTIAGO. D.A. 26,92 grs. Busto de Carlos III. Ordinal IIII. (Descolgada, leves impurezas). AC-1762; XC-1161. **MBC+**. 1.200,-



453



454



453 8 Escudos. 1798. SANTIAGO. D.A. 26,98 grs. Busto de Carlos III. Rayitas de ajuste en anverso, pátina. AC-1764; XC-1163. **MBC+/EBC-**. 1.200,-

454 8 Escudos. 1800. SANTIAGO. J.A. 26,94 grs. Busto de Carlos III. (Hojita y raya de ajuste en reverso). ESCASA. AC-1767; XC-1166. **MBC+**. 1.200,-

## OCUPACIÓN NAPOLEÓNICA DE CATALUNYA



455



456



455 2-1/2 Pesetas. 1808. BARCELONA. 13,17 grs. Acuñación algo floja, normal en estas piezas. ESCASA. AC-40. **MBC.** 150,-

456 2-1/2 Pesetas. 1809. BARCELONA. 13,18 grs. Pátina. ESCASA. AC-42. **MBC.** 350,-



457



458



459



457 5 Pesetas. 1809. BARCELONA. 27,01 grs. Pátina y restos de brillo originales. AC-45. **EBC.** 300,-

458 5 Pesetas. 1810. BARCELONA. 26,71 grs. AC-46. **MBC+**. 250,-

459 5 Pesetas. 1812. BARCELONA. 26,38 grs. (Oxidaciones limpiadas). AC-51. **MBC+**. 300,-



460

460 20 Pesetas. 1812. BARCELONA. 6,69 grs. Restos de brillo original. AC-54. **EBC.** 875,-



## JOSÉ NAPOLEÓN



461



462

461 1 Real. 1812. MADRID. A.I. Encapsulada por PCGS como GENUINE Cleaned Very Fine (n. 766383.92/36464711). (Limpiada). AC-7. MBC-/MBC. 200,-

462 4 Reales. 1811. MADRID. A.I. 5,96 grs. AR. Brillo original. Magnífica. RARA EN ESTA CALIDAD. AC-15. EBC+. 400,-



463



464



463 20 Reales. 1808. MADRID. A.I. 26,58 grs. ESCASA. AC-35. MBC-. 150,-

464 20 Reales. 1809. MADRID. A.I. 27,06 grs. Águila grande. Brillo original. AC-36. EBC. 400,-



465



466



465 20 Reales. 1810. MADRID. A.I. 26,91 grs. Águila grande. Bonita pátina. AC-37. EBC. 450,-

466 20 Reales. 1812. MADRID. A.I. 26,72 grs. Águila pequeña. Pátina. AC-43. MBC/MBC+. 200,-



467

467 80 Reales. 1811. MADRID. A.I. 6,59 grs. Busto diademado. ESCASA. AC-49. MBC. 600,-

FERNANDO VII



468

468 8 Reales. 1809. CATALUNYA (Reus). S.F. 27,06 grs. (Pequeñas hojitas, normales en estas piezas). AC-1158. EBC. 500,-



469

469 8 Reales. 1814. CATALUNYA (Mallorca). S.F. 26,99 grs. (Reparación de soldadura a las 12h hábilmente restaurada). MUY RARA. AC-1162. MBC+. 1.000,-



470



471



472



470 1 Duro. 1808. GIRONA. 26,44 grs. AC-1201. MBC+. 120,-

471 8 Reales. 1818. GUADALAJARA. F.S. 26,78 grs. Ex colección Plus Ultra. Pátina grisácea. AC-1208. MBC+. 150,-

472 8 Reales. 1811. LIMA. J.P. 26,45 grs. Busto indígena. (Pequeñas oxidaciones, limpiada parcialmente). Pátina irregular. ESCASA. AC-1242. MBC-. 125,-



473



474



473	20 Reales. 1822. MADRID. S.R. 26,73 grs. (Oxidaciones limpiadas). AC-1282. MBC.	220,-
474	30 Sous. 1808. MALLORCA. 26,89 grs. Cospel octogonal. ESCASA. AC-1285. MBC+.	500,-



475



476



477



475	30 Sous. 1808. MALLORCA. 26,41 grs. (Pequeños golpecitos, ligeramente limpiada). AC-1291. EBC-.	150,-
476	30 Sous. 1821. MALLORCA. 26,59 grs. (Pequeños golpecitos). AC-1293. MBC+.	150,-
477	5 Pesetas. 1823. MALLORCA. 26,90 grs. Leyenda: REY D´ESPAN E YND. (Pequeña grieta en canto). Pátina. AC-1302. MBC+.	150,-



478



479



478	8 Reales. 1820. POTOSÍ. P.J. 26,99 grs. (Acuñaición irregular en canto). Restos de brillo original. AC-1384. EBC/EBC+.	250,-
479	8 Reales. 1809. SANTIAGO. F.J. 26,24 grs. Busto almirante. Casaca sin botones. Pátina. (Golpecitos). AC-1400. MBC.	500,-



480

480 8 Reales. 1810. SEVILLA. C.N. 26,66 grs. Busto diademado. Acuñación algo floja en anverso. MUY RARA. AC-1414; Cal-637. MBC-/MBC.

800,-



481

482



483

481 5 Pesetas. 1809. TARRAGONA. Anv.: Cero de la fecha grande 1809. Rev.: Escudo estrecho. 26,27 grs. AC-1429. MBC+.

120,-

482 5 Pesetas. 1809. TARRAGONA. Anv.: Cero de la fecha pequeño 1809. Rev.: Escudo ancho. 26,52 grs. AC-1429. MBC+.

120,-

483 8 Reales. 1821. ZACATECAS. R.G. 26,27 grs. Resello escudo de Portugal coronado. 870 Reis (1834). KM-440.19. Ligera pátina. RARA EN ESTA CALIDAD CON EL RESELLO. AC-1465. EBC.

200,-



484



485



486

484 1/2 Escudo. 1817. MADRID. G.J. 1,80 grs. (Levisimas concreciones en anverso). Pleno brillo original. BONITA PIEZA. AC-1486. SC-. 200,-

485 1/2 Escudo. 1814. MÉXICO. J.J. 1,66 grs. (Rayitas). Restos de brillo original. MUY ESCASA. AC-1487. MBC+. 200,-

486 80 Reales. 1823. BARCELONA. S.P. 6,72 grs. Tipo "Cabezón". (Rayita en anverso). Brillo original. ESCASA. AC-1574. MBC+. 350,-



487



488



489

- 487 2 Escudos. 1811. CADIZ. C.I. 6,77 grs. Busto laureado y marca de ceca grande. (Leves hojitas en anverso). Brillo original. ESCASA ASÍ. AC-1579. EBC-/EBC. 350,-
- 488 2 Escudos. 1813. MADRID. G.J. 6,73 grs. Segundo busto. Restos de brillo original. RARA. AC-1610. MBC+. 350,-
- 489 2 Escudos. 1814/3. MADRID. G.J. 6,69 grs. (Rayita de acuñación en anverso a las 9h y concreciones en reverso). AC-1612. MBC. 300,-



490



491



492

- 490 2 Escudos. 1814. MADRID. G.J. 6,77 grs. Busto laureado. (Levisimas hojitas en reverso). Pleno brillo original. BONITA PIEZA, RARA ASÍ. AC-1616. SC-. 400,-
- 491 2 Escudos. 1819/7. MADRID. G.J. 6,67 grs. Acuñación algo floja en parte. Brillo original. AC-1624. MBC+/EBC-. 300,-
- 492 80 Reales. 1822. MADRID. S.R. Encapsulada por NGC como AU 58 (n. 5911098-002). Tipo "Cabezón". Brillo original. AC-1641. EBC+. 350,-



493



494



495

- 493 80 Reales. 1822. MADRID. S.R. 6,76 grs. Tipo "Cabezón". Acuñación algo floja. Restos de brillo original. AC-1641. MBC+. 350,-
- 494 2 Escudos. 1826. MADRID. A.J. 6,74 grs. AC-1632. MBC+. 275,-
- 495 2 Escudos. 1827. MADRID. A.J. 6,72 grs. Restos de brillo original. AC-1633. MBC+/EBC-. 300,-



496



497



498

- 496 2 Escudos. 1809. SEVILLA. C.N. 6,69 grs. Segundo busto. (Leves hojitas en reverso). ESCASA. AC-1668. MBC+. 350,-
- 497 2 Escudos. 1818. SEVILLA. C.J. 6,65 grs. AC-1673. MBC+. 300,-
- 498 2 Escudos. 1820. SEVILLA. C.J. 6,78 grs. Leyenda anverso FERDIN VII D G. (Levisimas rayitas). Brillo original. AC-1676. EBC-. 350,-



499

500

501

499	2 Escudos. 1833. SEVILLA. J.B. 6,79 grs. Bonita pátina anaranjada con brillo original. BELLA. AC-1691. EBC.	350,-
500	4 Escudos. 1820. MADRID. G.J. 13,46 grs. Pátina anaranjada irregular. AC-1716. EBC-.	600,-
501	160 Reales. 1822. MADRID. S.R. 13,53 grs. Acuñación algo floja, normal en estas piezas. (Limpiada). AC-1719. MBC.	600,-



502

502	8 Escudos. 1821. GUADALAJARA. F.S. 25,99 grs. Busto laureado. Sin punto entre ensayadores. (Golpecitos, prueba de metal en canto). RARA. AC-1748; XC-1205. MBC.	1.950,-
-----	---	---------



503

504

503	8 Escudos. 1813. LIMA. J.P. 26,90 grs. Busto pequeño. Restos de brillo. (Hojitas en anverso). ESCASA. AC-1760; XC-1218. EBC-.	1.350,-
504	8 Escudos. 1808. MÉXICO. T.H. 26,98 grs. Restos de brillo original. ESCASA. AC-1781; XC-1251. EBC-.	1.500,-



505

505 8 Escudos. 1809. MÉXICO. H.J. 26,99 grs. Acuñación algo floja, normal en esta ceca. ESCASA. AC-1782; XC-1252. **MBC.** 1.250,-



506

506 8 Escudos. 1814. MÉXICO. J.J. 26,97 grs. Acuñación algo floja, normal en esta ceca. (Leves marquitas en anverso). Pleno brillo original. AC-1788; XC-1261. **EBC-/EBC+.** 1.600,-



507



508



507 8 Escudos. 1817. MÉXICO. J.J. 26,95 grs. Bonito color. Restos de brillo original. AC-1795; XC-1267. **EBC-.** 1.200,-

508 8 Escudos. 1818. MÉXICO. J.J. 26,90 grs. Acuñación algo floja. AC-1797; XC-1269. **MBC+.** 1.200,-



509



510



509 8 Escudos. 1812. NUEVO REINO. J.F. 26,93 grs. Busto de Carlos IV. Rayitas. AC-1843; XC-1320. **MBC.** 1.200,-

510 8 Escudos. 1813. NUEVO REINO. J.F. 26,99 grs. Busto de Carlos IV. AC-1845; XC-1324. **EBC-.** 1.200,-







517



518



517 8 Escudos. 1819. POPAYÁN. F.M. 26,97 grs. Busto de Carlos IV. (Hojitas). AC-1824; XC-1301. MBC. 1.200,-

518 8 Escudos. 1820. POPAYÁN. F.M. 26,95 grs. Busto de Carlos IV. Variante sin punto delante de HISPAN. (Cordoncillo del canto retocado). AC-1825; XC-1303. EBC-. 1.350,-



519



520



519 8 Escudos. 1814. SANTIAGO. F.J. 26,96 grs. Busto de Carlos IV. AC-1871; XC-1358. MBC+. 1.200,-

520 8 Escudos. 1816. SANTIAGO. F.J. 27,01 grs. Busto de Carlos IV. AC-1873; XC-1360. MBC+. 1.150,-



521

521 Medalla Restauración del Absolutismo. 1823. SEVILLA. 3,62 grs. AR. Ø 20 mm. Brillo original. RAH-512; V-347. SC. 80,-

## ISABEL II



522

522 4 Reales. 1863. MADRID. 5,17 grs. (Leves hojitas en anverso). Bonita pátina en reverso, irregular en anverso. Restos de brillo. AC-468. EBC+/SC-. 75,-



523

523 20 Reales. 1850. BARCELONA. 25,57 grs. (Ha estado en aro). Ligera pátina. MUY RARA. AC-569; Cal-151. BC+. 1.700,-



524

524 20 Reales. 1862. BARCELONA. 25,93 grs. Brillo original. (Leves golpecitos y hojita en gráfila). BONITA PIEZA. RARA EN ESTA CALIDAD. AC-575. EBC. 2.200,-



525

525 20 Reales. 1849. MADRID. C.L. 26,12 grs. (Oxidaciones limpiadas). ESCASA. AC-588. MBC. 200,-



526

526 2 Escudos. 1865. MADRID. 1,69 grs. Acuñación floja en parte. (Hojitas). Brillo original. AC-675. EBC. 150,-



527

527 40 Reales. 1863. MADRID. 3,36 grs. (Leves golpecitos). AC-682. MBC+. 150,-



528

528 40 Reales. 1863. MADRID. 3,41 grs. (Rayitas). AC-682. MBC+. 150,-



529

529 40 Reales. 1864. MADRID. 3,35 grs. (Leves rayitas en anverso). Pleno brillo original. AC-686. EBC+. 150,-



530

530 4 Escudos. 1865. MADRID. 3,37 grs. Brillo original. AC-688. MBC+/EBC-. 150,-



531



532



533

531	4 Escudos. 1867. MADRID. 3,34 grs. AU. Brillo original. (Rayitas). AC-691. EBC-.	150,-
532	4 Escudos. 1868 (*6-8). MADRID. 3,37 grs. (Concreciones). Brillo original. AC-693. EBC.	150,-
533	4 Escudos. 1866. SEVILLA. 3,35 grs. (Leves rayitas). RARA. AC-698. EBC.	400,-



534



535



536

534	80 Reales. 1838. BARCELONA. P.S. 6,75 grs. Final leyenda anverso CONSTITUCION. (Ínfimas rayitas). Pleno brillo original. BONITA PIEZA. AC-701. SC.	400,-
535	80 Reales. 1838. BARCELONA. P.S. 6,76 grs. Final leyenda anverso CONSTITUCION. Pleno brillo original. AC-701. EBC.	400,-
536	80 Reales. 1838. BARCELONA. P.S. 6,73 grs. Final leyenda anverso CONST. Restos de brillo original. AC-702. MBC+.	350,-



537



538



539

537	80 Reales. 1839. BARCELONA. P.S. 6,72 grs. (Levisimo golpecito en gráfila de anverso a la 1h). Pleno brillo original. BONITA PIEZA. AC-704. SC-.	400,-
538	80 Reales. 1839. BARCELONA. P.S. 6,74 grs. (Ínfimas rayitas). Pleno brillo original. BONITA PIEZA. AC-704. SC-.	400,-
539	80 Reales. 1840. BARCELONA. P.S. 6,70 grs. AC-705. MBC/MBC+.	300,-



540



541



542

540	80 Reales. 1841. BARCELONA. P.S. 6,70 grs. Brillo original. AC-707. EBC-/EBC.	350,-
541	80 Reales. 1842. BARCELONA. C.C. 6,79 grs. Pleno brillo original. BONITA PIEZA. AC-709. EBC+/SC.	400,-
542	80 Reales. 1844. BARCELONA. P.S. 6,77 grs. (Ínfimas rayitas de limpieza en anverso). Pleno brillo original. BONITA PIEZA. AC-711. SC-/SC.	400,-



543



544



545

543	80 Reales. 1844. BARCELONA. P.S. 6,70 grs. (Ínfimas rayitas). Brillo original. BONITA PIEZA. AC-711. <b>EBC+</b> .	400,-
544	80 Reales. 1847. BARCELONA. P.S. 6,72 grs. (Ínfimas rayitas). Pleno brillo original. BONITA PIEZA. AC-716. <b>SC-</b> .	400,-
545	80 Reales. 1835. MADRID. C.R. 6,74 grs. Restos de brillo original. AC-720. <b>MBC+/EBC-</b> .	300,-



546



547



548

546	80 Reales. 1843. MADRID. C.L. 6,76 grs. AC-730. <b>EBC-</b> .	300,-
547	80 Reales. 1839. SEVILLA. R.D. 6,68 grs. Restos de brillo original. AC-743. <b>MBC/MBC+</b> .	300,-
548	80 Reales. 1841. SEVILLA. R.D. 6,77 grs. Brillo original. AC-745. <b>MBC+/EBC</b> .	300,-



549



550



551

549	80 Reales. 1843. SEVILLA. R.D. 6,68 grs. Parte de brillo original. Pátina irregular en reverso. AC-748. <b>EBC-</b> .	280,-
550	100 Reales. 1857. BARCELONA. 8,31 grs. (Leves rayitas). AC-767. <b>EBC-</b> .	350,-
551	100 Reales. 1860. BARCELONA. 8,34 grs. AC-787. <b>MBC+</b> .	350,-



552



553

552	Doblón de 100 Reales. 1850. MADRID. C.L. 8,16 grs. (Leves concreciones en reverso). AC-757. <b>EBC-/EBC</b> .	400,-
553	100 Reales. 1864. MADRID. 8,34 grs. AU. Brillo original. (Leves rayitas en anverso). AC-792. <b>EBC+</b> .	350,-



554 100 Reales. 1851. SEVILLA. Encapsulada por NGC XF DETAILS. REVERSE RIM TEST CUT (n. 5788861-001). 8,14 grs. (Prueba de metal en canto). RARA. AC-793. MBC+.

8.000,-



555

555 100 Reales. 1859. SEVILLA. 8,35 grs. AC-800. MBC+/EBC-.

350,-



556

556 Lote 3 monedas 1, 2 y 4 Pesos. 1862, 1863 y 1864. MANILA. 1,69; 3,40 y 6,69 grs. AC-826, 841, 854. MBC- a MBC+.

750,-



557



557 4 Pesos. 1861. MANILA. 6,73 grs. AC-852. MBC+.

375,-



558



558 4 Pesos. 1868. MANILA. 6,79 grs. AC-865. EBC.

350,-



559

559 Medalla Proclamación. 1833. TARRAGONA. 5,32 grs. AR. Ø 26 mm. Restos de brillo original. Pátina. He-32. EBC-.

100,-

# SEGUNDA SESIÓN

## *Session two*



Miércoles, 26 abril 2023 | 16 horas

*Wednesday, 26 April 2023 | 4 pm*

CENTENARIO DE LA PESETA

lotes 560 - 651

PÁGINA 96

MONEDAS EXTRANJERAS

lotes 652 - 979

PÁGINA 111

BILLETES ESPAÑOLES

lotes 980 - 1011

PÁGINA 179

BILLETES DE ULTRAMAR Y ANDORRA

lotes 1012 - 1015

PÁGINA 192

# CENTENARIO DE LA PESETA

## GOBIERNO PROVISIONAL Y I REPÚBLICA



560

560 20 Céntimos. 1870 (\*7-0). S.N.-M. MUY ESCASA. MBC.

300,-



561

561 1 Peseta. 1869. S.N.-M. Leyenda GOBIERNO PROVISIONAL. Pátina y brillo original. BONITA PIEZA. SC-.

600,-



562

562 5 Pesetas. 1870 (\*18-70). S.N.-M. Restos de brillo original. (Levísimas rayitas). BONITA PIEZA. EBC.

300,-



563

563 10 Escudos. 1868 (\*18-73). MADRID. 8,44 grs. Acuñada durante el período de la I República con busto de Isabel II. (Rayitas). AC-41. EBC-.

350,-



## AMADEO I



564



565



566



564	5 Pesetas. 1871 (*18-71). S.D.-M. Brillo original. (Levísimas rayitas). BELLO EJEMPLAR. RARA ASÍ. EBC+.	300,-
565	5 Pesetas. 1871 (*18-74). D.E.-M. Pleno brillo original. SC-.	500,-
566	5 Pesetas. 1871 (*18-74). D.E.-M. Pátina y restos de brillo. EBC+.	200,-

## CARLOS VII PRETENDIENTE



567

567	50 Céntimos. 1876. BRUSELAS. 2,51 grs. AR. Preciosa pátina. Brillo original. RARA. AC-9. FDC.	400,-
-----	---	-------

## ALFONSO XII



568



569



568	50 Céntimos. 1880 (*8-0). M.S.-M. (Leves oxidaciones). Restos de brillo original. EBC+.	75,-
569	5 Pesetas. 1875 (*18-75). D.E.-M. Pleno brillo original. BONITA PIEZA. SC-.	500,-



570



571



570 5 Pesetas. 1875 (\*\_-75). D.E.-M. 1ª estrella anepígrafa, pabellón de la oreja rayado. (Leves oxidaciones, Pequeñas rayitas). Brillo original. EBC. 125,-

571 5 Pesetas. 1876 (\*18-76). D.E.-M. Ínfimas rayitas. EBC. 150,-



572



573



572 5 Pesetas. 1877 (\*18-77). D.E.-M. Leves rayitas de limpieza. EBC. 150,-

573 5 Pesetas. 1878 (\*18-78). E.M./D.E.-M. Brillo original. BONITO EJEMPLAR. VS-85.1. EBC+. 300,-



574



575



574 5 Pesetas. 1879 (\*18-79). E.M.-M. ESCASA ASÍ. EBC-. 150,-

575 5 Pesetas. 1881 (\*18-81). M.S./D.E.-M. ESCASA. VS-87.1. MBC+. 150,-

576 5 Pesetas. 1882 (\*18-82). M.S.-M. Brillo original. BONITA PIEZA. EBC+. 300,-



576





577



578

577 5 Pesetas. 1883 (\*18-83). M.S.-M. Restos de brillo original. (Levisimas rayitas). EBC/EBC+. 300,-

578 5 Pesetas. 1884 (\*18-84). M.S./D.E.-M. Rectificación de ensayadores visible en la parte superior izquierda de la S. Brillo original. Levísimas rayitas. BONITA PIEZA. AI-95 VIII; VS-90.1. SC. 500,-



579



580

579 5 Pesetas. 1885 (\*18-85). M.S.-M. (Rayas). Restos de brillo original. (EBC). 75,-

580 5 Pesetas. 1885 (\*18-85). M.S./D.E.-M. Rectificación de ensayadores visible en la parte superior izquierda de la S. Restos de brillo original. (Leves rayitas de limpieza). AI-96.VIII; VS-91.2. EBC-. 150,-



581



582



583

581 5 Pesetas. 1885 (\*18-86). M.S.-M. (Leves golpecitos). EBC-. 75,-

582 5 Pesetas. 1885 (\*18-87). M.S.-M. Pleno brillo original. Levísimas rayitas. BELLO EJEMPLAR. SC-. 300,-

583 5 Pesetas. 1885 (\*18-87). M.P.-M. (Pequeños golpecitos). EBC-. 75,-



584

584 10 Pesetas. 1878 (\*18-78). E.M.-M. Brillo original. MBC+/EBC-. 200,-



585

585 10 Pesetas. 1879 (\*18-79). E.M.-M. 3,22 grs. Brillo original. MUY RARA Y MÁS ASÍ. AC-66. EBC. 1.200,-



586



587



586 25 Pesetas. 1876 (\*18-76). D.E.-M. Brillo original. (Rayitas y alguna leve impureza en reverso). EBC. 350,-

587 25 Pesetas. 1877 (\*18-77). D.E.-M. (Leve golpecito en canto). Pleno brillo original. SC-. 350,-



588



589



588 25 Pesetas. 1878 (\*18-78). D.E.-M. Brillo original. EBC/EBC+. 350,-

589 25 Pesetas. 1879 (\*18-79). E.M.-M. Brillo original. EBC. 350,-



590



591



590 25 Pesetas. 1880 (\*18-80). M.S.-M. Brillo original. SC-. 350,-

591 25 Pesetas. 1881 (\*18-81). M.S.-M. (Levísima rayita en anverso a las 6h). Brillo original. SC-. 350,-



592

592 25 Pesetas. 1884 (\*18-84). M.S.-M. EBC.

375,-

## ALFONSO XIII



593



594



595



593 5 Centavos de Peso. 1896. PUERTO RICO. P.G.-V. Brillo original. EBC.

90,-

594 1 Peseta. 1896 (\*18-96). P.G.-V. Brillo original. (Leves golpecitos en anverso). EBC+.

25,-

595 1 Peseta. 1899 (\*18-99). S.G.-V. Pleno brillo original con leve pátina de colección antigua. SC-/SC.

45,-



596



597



596 1 Peseta. 1900 (\*19-00). S.M.-V. Bonita pátina irregular con restos de brillo original. EBC+.

30,-

597 1 Peseta. 1901 (\*19-01). S.M.-V. EBC.

50,-



598



599



598 1 Peseta. 1903 (\*19-03). S.M.-V. Brillo original. (Leves marquitas). SC-.

60,-

599 1 Peseta. 1904 (\*19-04). S.M.-V. EBC+.

40,-



600



600 2 Pesetas. 1905 (\*19-05). S.M.-V. Brillo original. SC.

40,-



601



602



601 5 Pesetas. 1888 (\*18-88). M.P.-M. (Levisimos golpecitos). Leve bonita pátina con brillo original subyacente. EBC. 90,-

602 5 Pesetas. 1888 (\*18-88). M.S.-M. (Golpecitos y rayitas). RARA. (MBC+). 700,-



603



604



603 5 Pesetas. 1889 (\*18-89). M.P.-M. Restos de brillo original. (Rayitas). EBC/EBC-. 150,-

604 5 Pesetas. 1890 (\*18-90). M.P.-M. EBC. 75,-

605 5 Pesetas. 1890 (\*18-90). M.P./D.E.-M. Rectificación de ensayadores visibles en la parte derecha de la P. Restos de brillo original. (Rayitas y levemente limpiada). Al-169 VIII; VS-180.1. EBC-. 150,-



605



606



607



606 5 Pesetas. 1890 (\*18-90). P.G.-M. Restos de brillo original. (Golpecitos en reverso y levemente limpiada). EBC. 180,-

607 5 Pesetas. 1891 (\*18-91). P.G.-M. Brillo original. BONITA PIEZA. EBC+. 250,-



608



609



608 5 Pesetas. 1892 (\*18-92). P.G.-M. Tipo Pelón. (Leves golpecitos). EBC-. 50,-

609 5 Pesetas. 1892 (\*18-92). P.G.-M. Tipo Bucles. (Leves rayitas en anverso). EBC. 150,-



610



611



610 5 Pesetas. 1893 (\*18-93). P.G.-L. Pleno Brillo original. Parece PROOF. BELLA PIEZA. SC. 300,-

611 5 Pesetas. 1893 (\*18-93). P.G.-V. (Limpiada). EBC-. 150,-

612 5 Pesetas. 1894 (\*18-94). P.G.-V. Brillo original. (Leves rayitas). EBC. 250,-



612



613



614



613 5 Pesetas. 1896 (\*18-96). P.G.-V. Pleno brillo original. Parece PROOF. SC. 200,-

614 5 Pesetas. 1897 (\*18-97). S.G.-V. Pátina y brillo original. Parece PROOF. (Levisimas rayitas). SC-. 150,-



615



616



- |            |   |              |
|------------|---|--------------|
| <b>615</b> | 5 Pesetas. 1898 (*18-98). S.G.-V. (Rayita en la mejilla y golpecitos). Pleno brillo original. <b>EBC+</b> .             | <b>100,-</b> |
| <b>616</b> | 5 Pesetas. 1899 (*18-99). S.G.-V. (Leves rayitas). Preciosa pátina acerada con brillo original subyacente. <b>SC-</b> . | <b>100,-</b> |



617



618



- |            |  |              |
|------------|--|--------------|
| <b>617</b> | 1 Peso. 1895. PUERTO RICO. P.G.-V. Restos de brillo original. (Rayitas). <b>EBC-</b> . | <b>350,-</b> |
| <b>618</b> | 1 Peso. 1897. MANILA. S.G.-V. Pátina acerada. (Leves rayitas). <b>EBC.</b>             | <b>100,-</b> |



619



620



621



- |            |   |              |
|------------|---|--------------|
| <b>619</b> | 20 Pesetas. 1889 (*18-89). M.P.-M. <b>MBC+</b> .  | <b>275,-</b> |
| <b>620</b> | 20 Pesetas. 1890 (*18-90). M.P.-M. (Leves rayitas). Restos de brillo original. <b>EBC.</b>    | <b>280,-</b> |
| <b>621</b> | 20 Pesetas. 1899 (*18-99). S.M.-V. (Leves golpecitos). Restos de brillo original. <b>EBC.</b> | <b>300,-</b> |



622



- |            |  |                |
|------------|--|----------------|
| <b>622</b> | 100 Pesetas. 1897 (*18-97). S.G.-V. (Pequeños golpecitos). <b>EBC-</b> . | <b>1.500,-</b> |
|------------|--|----------------|



## UNIÓ CATALANISTA



623

623 1 Pesseta. 1900. BARCELONA. AR. Pátina. AC-134. EBC.

150,-

## II REPÚBLICA



624

624 10 Céntimos. 1938. Fe. (Leves manchitas, normales en esta pieza). RARA. AC-9. SC.

1.500,-

## EMISIONES LOCALES GUERRA CIVIL



625

625 Serie 5 monedas 25, 50 (2) Cèntims y 1 (2) Pesseta. Aj. de L' AMETLLA del VALLÉS. Latón y Al (4). Serie completa. Las de 50 Cèntims y 1 Pesseta con y sin leyenda. (La de 25 Cèntims con manchitas). ESCASAS. AC-1/5; HG-210/14. EBC- a EBC+.

250,-



626

626 Serie 3 monedas 50 Céntimos, 1 y 2 Pesetas. Ay. de ARAHAL. Latón. (Algunas con manchitas). AC-40/42; HG-230/32. MBC+ a EBC-

200,-



627

627 Serie 2 monedas 50 Cèntims y 1 Pesseta. C.M. d' ARENYS DE MAR. Al. AC-6/7; HG-215/6. EBC.

200,-



628

628 Serie 3 monedas 50 Céntimos, 1 y 2 Pesetas. 1937. CONSEJO DE ASTURIAS y LEÓN. AE y CuNi (2). AC-8/10; HG-197/99. MBC+ a EBC.

40,-



629

629 Lote 3 monedas 25 (2) Céntimos y 1 Peseta. 1937. C.M. de IBI. AE y AE Niquelado. Las de 25 Céntimos con 2 sobre E y mapa en reverso. AC-16,18/19; HG-217a/19. MBC+ EBC.

150,-



630

630 Lote 5 monedas 5, 10, 25, 50 Cèntims y 1 Pesseta. GRATALLOPS. Fe. Serie completa. (La de 5 Cèntims raya). MUY RARA. AT-1189/93; Vti-L20/L24. MBC+ a EBC.

1.000,-



631

632

631 25 Cèntims. Ay. de LORA DEL RÍO. Latón. ESCASA. AC-44; HG-234. MBC.

200,-

632 25 Cèntims. MARCHENA. Latón. AC-45; Vti-L48. MBC.

70,-



633

633 Serie 5 monedas 5 Cèntims a 2,50 Pesetas. 1937. C.M. de MENORCA. Latón. AC-20/24; HG-203/7. EBC.

120,-



634

634 Serie 5 monedas 5 Cèntims a 1 Pesseta. Aj. de NULLES. Zinc y Latón. (Algunas con oxidaciones). A EXAMINAR. RARAS. AC-25/29; HG-220/24. MBC- a MBC+.

1.200,-



635

636

- |     |  |       |
|-----|--|-------|
| 635 | Serie 2 monedas 10 y 25 Céntimos. PUEBLA DE CAZALLA. Latón. AC-47,49; HG-236/7. MBC- y MBC.  | 250,- |
| 636 | Serie 5 monedas 5, 10, 15 y 25 Cèntims i 1 Pesseta. SINDICAT RURAL COOPERATIVA DE SARROCA DEL SEGRE. Zinc. RARAS. T-2656,2660/63; Vti-L35/38 y 40. MBC a MBC+. | 200,- |



637

- |     |   |       |
|-----|---|-------|
| 637 | Serie 3 monedas 1 Pesseta. C.M. de SEGARRA de GAIÀ. Ni, AE y Latón. (Algunas con manchitas). AC-36,37,39; HG-227/9. MBC a MBC+. | 200,- |
|-----|---|-------|

## ESTADO ESPAÑOL



638

639

640

- |     |  |       |
|-----|--|-------|
| 638 | 10 Céntimos. 1940. Variante PLVS con V. Pleno brillo original. BELLO EJEMPLAR. HG-242a. SC.                    | 100,- |
| 639 | 1 Peseta. 1944. 3,47 grs. ERROR: doble anverso. Anverso y reverso no coincidentes. Tipo moneda. MUY RARA. EBC. | 150,- |
| 640 | 1 Peseta. 1947 (*19-56). Pátina. ESCASA. EBC.  | 75,-  |



641

642

641 2,50 Pesetas. 1953 (\*19-68). Procedente de tira F.N.M.T. Tirada máxima: 1.000 piezas. (Pequeñas manchitas). PRUEBA. 500,-

642 2,50 Pesetas. 1953 (\*19-69). Procedente de tira F.N.M.T. Tirada máxima: 2.000 piezas. PRUEBA. 400,-



643

643 Lote 2 monedas 2,50 Pesetas. 1953 (\*19-70) y (\*19-71). Procedentes de tiras F.N.M.T. (Manchitas). PRUEBAS. 100,-



644

644 Serie 8 monedas 10 Céntimos a 100 Pesetas. (\*68). En tira original F.N.M.T. Tirada máxima: 1.000 series. PRUEBAS. 1.400,-



645

645 Serie 8 monedas 10 Céntimos a 100 Pesetas. (\*69). En tira original F.N.M.T. Tirada máxima: 1.200 series. PRUEBAS. 1.250,-



646

646 Serie 8 monedas 10 Céntimos a 100 Pesetas. (\*70). En tira original F.N.M.T. PRUEBAS.

180,-



647

647 Serie 8 monedas 10 Céntimos a 100 Pesetas. (\*71). La de 100 Pesetas (\*19-70). En tira original F.N.M.T. PRUEBAS.

90,-



648

648 Serie 3 monedas 5, 25 y 50 Pesetas. 1957 (\*BA). I Exposición Iberoamericana de Numismática y Medallística. Con sobre de celofán original. Bonita pátina. SC.

70,-



649

649 Medalla XXV Años de Paz. 1964. Anv.: Busto del caudillo a izquierda. 34,93 grs. AU (917). Numismática Ibérica S.A. acuñada por la F.N.M.T. En estuche original con certificado. SC. 1.600,-

## REACUÑACIONES OFICIALES



650

650 10 Pesetas. 1878 (\*19-62). D.E.-M. Brillo original. SC. 150,-



651

651 25 Pesetas. 1876 (\*19-62). D.E.-M. SC-. 350,-

## MONEDAS EXTRANJERAS

### AFGANISTÁN



652

652 Amani. SH 1304/7 (1925). AMANULLAH KHAN. 5,99 grs. AU. Acuñación floja en parte. Fr-34; KM-912. EBC-. 300,-

### ALBANIA



653

653 20 Franga Ari. 1927-R. AMET ZOGU. ROMA. 6,45 grs. AU. Fr-2; KM-10. SC. 325,-

654

654 20 Franga Ari. 1937-R. ZOG I. ROMA. 6,44 grs. AU. 25 Aniversario de la Independencia. ESCASA. Fr-12; KM-20. EBC-. 350,-



655

655 100 Leke. 1968. 19,66 grs. AU. Campesina con uvas. En presentación original con certificado. Tirada máxima: 3.470 piezas. ESCASA. Fr-20; KM-54.1. **PROOF**.

900,-

## ESTADOS ALEMANES



656

656 Thaler. 1629. FRIEDRICH II, ALBRECHT y CHRISTIAN. BRANDENBURG-ANSBACH. 29,10 grs. AR. Dav-6238; KM-50.3. EBC-/EBC.

200,-

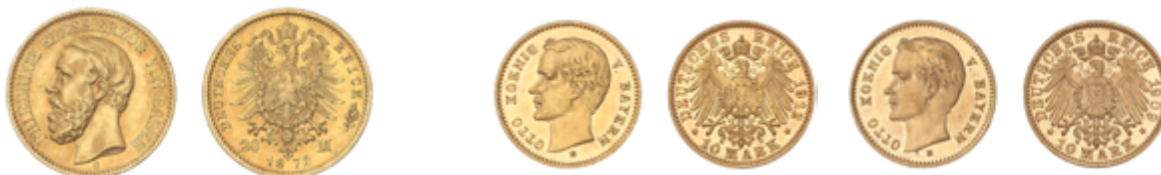

657

658

657 20 Mark. 1872-G. FRIEDRICH I. BADEN. KARLSRUHE. 7,92 grs. AU. Fr-3752; KM-261. EBC.

375,-

658 Lote 2 monedas 10 Mark. 1909-D y 1912-D. OTTO. BAVARIA. 3,97 y 3,96 grs. AU. (Ínfimas marquitas). Fr-3771; KM-994. SC-Prooflike.

500,-



659

660

659 5 Mark. 1913-J. HAMBURG. 27,74 grs. AR. KM-610. EBC.

50,-

660 Thaler. 1848-A. FRIEDRICH FRANZ II. MECKLENBURG-SCHWERIN. 22,22 grs. AR. (Algo limpiada). KM-304. EBC.

50,-





661

661 2 Ducat. 1649. NURNBERG. Rev.: Tres escudos. 6,96 grs. AU. Brillo original. RARÍSIMA. Fr-1832; KM-160 (sin indicación de precio). SC.

2.500,-



662

663

664

662 Thaler. 1785-A. FRIEDRICH II. PRUSSIA. 21,97 grs. AR. Pátina. (Rayitas de ajuste). ESCASA. KM-332.1. MBC+.

50,-

663 5 Mark. 1901-A. WILHELM II. PRUSSIA. 27,73 grs. AR. Bonita pátina acerada de colección antigua. KM-526. EBC+.

70,-

664 5 Mark. 1914-A. WILHELM II. PRUSSIA. 27,66 grs. AR. Brillo original. (Rayitas). KM-536. EBC.

50,-



665

665 20 Mark. 1897-A. WILHELM II. PRUSSIA. 7,93 grs. AU. Rayitas en anverso. Fr-3831; KM-521. EBC-/EBC.

350,-



666



667

- 666 Medalla Alexander I. 1801. PRUSSIA. Anv.: ALEXANDER I SELBSTHERRSCHER A LLER REUSSEN. Busto a derecha. Rev.: Alegorias de sabiduria y fuerza. 12,96 grs. AR. Ø 35 mm. Grabador: Abramson (1754-1811). Pátina irregular. EBC-. 150,-
- 667 Thaler. 1623-WA. JOHANN PHILIPP, FRIEDRICH JOHANN, WILHELM y FRIEDRICH WILHELM. SAXE-ALTENBURG. 28,55 grs. AR. (Leve oxidación). Dav-7367; KM-20. MBC+. 200,-



668



669



- 668 Thaler. 1584. FRIEDRICH WILHELM I y JOHANN III. SAXE-OLD-WEIMAR. 28,67 grs. AR. Pátina. Dav-9770. MBC+. 200,-
- 669 Thaler. 1624. JOHANN GEORG I. SAXONY. DRESDEN. 29,11 grs. AR. Dav-7601; KM-132. EBC-. 150,-



670



671



- 670 20 Mark. 1913-E. FRIEDRICH AUGUST III. SAXONY. MULDENHUTTEN. 7,94 grs. AU. Fr-3848; KM-1265. EBC/EBC+. 375,-
- 671 Thaler. 1648-CR. JOHAN GEORG I. SAXONY-ALBERTINE. 28,92 grs. AR. Dav-7612; KM-425. EBC-. 300,-



672

672 Lote 2 monedas 10 Mark. 1903-A. PRUSSIA y WÜRTTEMBERG. 3,95 y 3,97 grs. AU. Fr-3835, 3877; KM-520, 633. EBC- y EBC+. 500,-

## ALEMANIA



673



674



673 5 Reichsmark. 1925-A. REPÚBLICA DE WEIMAR. BERLÍN. 25,02 grs. AR. Milenario Rhineland. KM-47. EBC. 100,-

674 Medalla canal de Kiel. 1887-1895. WILHELM II. Anv.: Retratos de busto escalonados del emperador Guillermo II, el emperador Federico III y el emperador Guillermo I a la derecha. Rev.: Puente alto sobre tramo de canal, en primer plano el yate imperial Hohenzollern. 16,73 grs. AE sobreplateado. Grabador: W. Mayer. Las obras de construcción del Canal de Kiel se prolongaron de 1887 a 1895, por lo que en realidad corresponden a los reinados de los tres emperadores alemanes. A esto se refiere la presente representación. Bonita pátina de monetario antiguo. EBC. 80,-

## ANDORRA



675

676

675 Lote 3 monedas 25 Dinars. 1988, 1992 y 1993. 7,81; 7,73 y 20,02 grs. AU (2) y AR. KM-44.2, 73, 81. PROOF. 500,-

676 Set 3 monedas 10, 20 y 25 Dinars. 1996. AU, AR. Carlomagno Emperador y Europa. En estuche original con certificado. KM-121, 122, 123. FDC y PROOF. 225,-



677

677 50 Diners. 1990. 17,02 grs. AU. Sagrada Familia. Tirada máxima: 5.000 piezas. ESCASA. Fr-9; KM-62. **PROOF**.

850,-



678

678 250 Diners. 1988. 12 grs. AU. VII Centenario Segon Pareatge. En presentación original. Tirada máxima: 3.000 piezas. Fr-4; KM-45. **FDC**.

550,-

## ARGENTINA



679



680



679 2 Soles. 1826-RA.P. PROVINCIAS DEL RIO DE LA PLATA. 6,59 grs. AR. Tipo medalla. ESCASA. KM-18. **MBC+**.

75,-

680 4 Reales. 1850-RB. LA RIOJA. 13,34 grs. AR. Pátina. KM-20. **MBC**.

120,-



681

681 1 Peso. 1882. 24,65 grs. AR. ESCASA. KM-29. EBC-.

150,-

## AUSTRALIA



682



683



684

682 Sovereign. 1871-S. VICTORIA. SYDNEY. 7,94 grs. AU. (Golpecito en canto). Fr-11; KM-6. MBC.

350,-

683 Sovereign. 1872-M. VICTORIA. MELBOURNE. 7,92 grs. AU. Fr-12; KM-6. MBC.

350,-

684 Sovereign. 1872-S. VICTORIA. SYDNEY. 7,95 grs. AU. Fr-15; KM-7. MBC.

350,-



685



686



687

685 Sovereign. 1873-S. VICTORIA. SYDNEY. 7,96 grs. AU. (Leves golpecitos). Fr-15; KM-7. EBC-.

400,-

686 Sovereign. 1873-S. VICTORIA. SYDNEY. 7,90 grs. AU. (Golpecitos y rayitas). Fr-15; KM-7. MBC.

350,-

687 Sovereign. 1874-S. VICTORIA. SYDNEY. 7,93 grs. AU. (Leves golpecitos). Fr-15; KM-7. MBC.

350,-



688



689



690

688 Sovereign. 1878-S. VICTORIA. SYDNEY. 7,91 grs. AU. (Leves rayitas). Fr-11; KM-6. MBC+.

350,-

689 Sovereign. 1880-M. VICTORIA. MELBOURNE. 7,95 grs. AU. Brillo original. (Rayitas). Fr-16; KM-7. MBC+/EBC-.

350,-

690 Sovereign. 1884-M. VICTORIA. MELBOURNE. 7,93 grs. AU. (Leves rayitas). Fr-16; KM-7. MBC.

350,-



691



692

- |     |   |       |
|-----|---|-------|
| 691 | Sovereign. 1885-M. VICTORIA. MELBOURNE. 7,94 grs. AU. Fr-16; KM-7. <b>MBC+</b> .  | 350,- |
| 692 | Sovereign. 1900-M. VICTORIA. MELBOURNE. 7,96 grs. AU. Fr-24; KM-13. <b>MBC+</b> . | 325,- |



693

- |     |  |         |
|-----|--|---------|
| 693 | 100 Dollars. 2013-P. ELIZABETH II. PERTH. 31,11 grs. AU (999). Año de la Serpiente. Tirada estimada: 388 piezas. MUY RARA. KM-2003. <b>PROOF</b> . | 1.500,- |
|-----|--|---------|



694

- |     |   |         |
|-----|---|---------|
| 694 | 100 Dollars. 2014-P. ELIZABETH II. PERTH. 31,10 grs. AU (999). Año del Caballo. Tirada: 6.000 piezas. ESCASA. KM-2105. <b>PROOF</b> . | 1.500,- |
|-----|---|---------|

## ESTADOS AUSTRÍACOS



695

- |     |  |       |
|-----|--|-------|
| 695 | Thaler. 1798. HIERONYMUS. SALZBURG. 27,98 grs. AR. (Levisimos golpecitos). Brillo original. BELLA PIEZA. Dav-1265; KM-465. <b>EBC+</b> . | 400,- |
|-----|--|-------|

# AUSTRIA



696



697



696 Thaler. 1559. FERDINAND I HABSURG. JOACHIMSTHAL. 28,69 grs. AR. RARA. Janovský-89, Halacka-116. EBC-. 200,-

697 Thaler. 1632. LEOPOLD. HALL. 28,48 grs. AR. (Algo alabeada). Dav-3338; KM-629.2. EBC-/EBC. 200,-



698



698 Thaler. 1707. JOSEPH I. HALL. 28,73 grs. AR. Ligera pátina, restos de brillo original. RARA Y MÁS ASÍ. Dav-1018; KM1438.1. EBC. 300,-



699



700



699 Thaler. 1861-A. FRANZ JOSEPH I. 18,46 grs. AR. Brillo original. KM-2244. EBC+. 50,-

700 2 Florin. 1881. FRANZ JOSEPH I. 24,66 grs. AR. Bonita pátina. KM-2233. EBC. 50,-



701



701 100 Schilling. 1931. 23,47 grs. AU. (Pequeñas rayitas). Fr-520; KM-2842. (PROOF). 1.000,-



702

702 1.000 Schilling. 1976. 13,40 grs. AU. Milenio de la Dinastía Babenberg. Fr-909; KM-2933. FDC.

650,-



703

703 2.000 Schilling. 1991. 31,10 grs. AU. Orquesta Filarmónica de Viena. Fr-B1, KM-2990. PROOF.

1.500,-

## AZERBAIYÁN



704

704 100 Manat. 2013. 31,21 grs. AU. Presidente Heydar Aliyev (1923-2003). Tirada máxima: 3.000 piezas. En lujoso estuche original con certificado de garantía. RARA. PROOF.

1.900,-

## BAHAMAS



705

706

707

705 50 Dollars. 1974. ELIZABETH II. 2,74 grs. AU. Tobacco Dove. Fr-21; KM-69. SC.

125,-

706 100 Dollars. 1978. ELIZABETH II. 13,58 grs. AU (963). 50 Aniversario de Independencia. Príncipe Carlos. Tirada: 3.275 piezas. ESCASA. Fr-25; KM-80. PROOF.

700,-

707 150 Dollars. 1976. ELIZABETH II. 8,21 grs. AU. Spiny Lobster. Fr-19; KM-51. SC.

365,-





708

708 200 Dollars. 1975. ELIZABETH II. 10,90 grs. AU. National arms. Fr-18; KM-54. SC.

485,-

## BANGLADESH



709

709 20 Taka. 2000. 10,11 grs. AU. Dia internacional de la lengua materna. En estuche con certificado original. RARO. Fr-1; KM-23. PROOF.

800,-

## BARBADOS



710

710 100 Dollars. 1978. 5,01 grs. AU. Declaración de los derechos humanos: manos rezando y documento. Tirada máxima: 1.114 piezas. RARO. Fr-3; KM-28a. PROOF.

250,-

## BÉLGICA



711

712

711 5 Francs. 1880. LEOPOLD I y II. 24,95 grs. AR. 50 aniversario Independencia. (Leves rayitas, levemente limpiada). Bruce-X-M8. EBC.

100,-

712 Florin. S/F. LOUIS DE CRÉCY. FLANDERS (VLAANDEREN). Anv.: L FLAD - COMES. Flor de lis. Rev.: + S. IOHA - NNES. B. San Juan Batista de frente. 3,38 grs. AU. RARA. Delm- 451 (R2); Fb-148. EBC-.

800,-



713

714

- |     |   |       |
|-----|---|-------|
| 713 | 20 Francs. 1870. LEOPOLD II. Anv.: Posición A en leyenda canto. 6,42 grs. AU. Rayitas en reverso. Fr-412, KM-37. EBC. | 270,- |
| 714 | 20 Francs. 1877. LEOPOLD II. 6,43 grs. AU. Fr-412; KM-37. EBC.  | 280,- |



715

- |     |  |       |
|-----|--|-------|
| 715 | Lote 2 monedas 20 Francs. 1877 y 1882. LEOPOLD II. 6,45 y 6,43 grs. AU. Una con pleno brillo original. Fr-412; KM-37. EBC y FDC. | 625,- |
|-----|--|-------|



716

- |     |   |         |
|-----|---|---------|
| 716 | Lote 16 monedas 20 Francs. 1865 a 1914. LEOPOLD I, LEOPOLD II (13) y ALBERT (2). Peso total 102,95 grs. AU. Colección completa en oro de todos los años que contiene 1865, 1867, 1868 (2 leyendas en diferente posición), 1869, 1871, 1874 (2), 1875, 1876, 1877, 1878, 1882 y 1914 (Leyendas en flamenco y en francés). MBC+ a SC. | 5.000,- |
|-----|---|---------|

## BIRMANIA



717

717 Tical. 1991. 16,33 grs. AU. Estrella de 5 puntas. Tirada máxima: 5.000 piezas. (Ínfimas rayitas). RARO. SC. 900,-

## BOSNIA



718

718 70+10 Ecu. 1993. 6,27 grs. AU. Mezquita de Sarajevo. Fr-B6; KM-87. PROOF. 500,-

## BRASIL



719

719 4.000 Reis. 1723. JOAO V. RIO DE JANEIRO. 10,75 grs. AU. Restos de brillo original. Fr-27; KM-102. EBC-. Ex Numisma 95 - 6 Marzo 2013, n. 173. 1.750,-



720

10.000 Reals. 1724. JOAO V. MINAS GERAIS. 26,77 grs. AU. Primer año de acuñación. (Múltiples golpecitos en campo). AÑO RARÍSIMO. Fr-34; KM-116 (Rare). (MBC+). Ex Numisma 95 - 6 Marzo 2013, n. 91.

8.000,-





721

20.000 Reis. 1726. JOAO V. MINAS GERAIS. 53,58 grs. AU. RARA. Fr-33; KM-117. EBC.

5.000,-





722

722 6.400 Reis. 1802-R. MARIA I. RIO DE JANEIRO. 14,30 grs. AU. (Leves marquitas). Pleno brillo original. MUY BELLA. Fr-87; KM-226.1. EBC+.

1.000,-



723

723 6.400 Reis. 1803-R. MARIA I. RIO DE JANEIRO. 14,28 grs. AU. (Leves marquitas). Pleno brillo original. MUY BELLA. Fr-87; KM-226.1. EBC+/EBC.

1.000,-



724

724 10.000 Reis. 1867. PEDRO II. 8,90 grs. AU. (Pequeños golpecitos). Fr-122; KM-467. **EBC-**.

500,-

## BRUNEI



725

725 100 Dollars. 1987. SULTAN HASSANAL BOLKIAH. 13,53 grs. AU. 20 Aniversario Brunei Currency Board: Mezquita. Tirada máxima: 1000 piezas. MUY RARO. Fr-4; KM-33. **PROOF.**

650,-

## BURKINA FASO



726

726 25.000 Francs. 2007. República. 8,39 grs. AU. Protección Naturaleza: Elefante africano. Tirada 85 piezas. RARA. **PROOF.**

600,-







## CANADÁ

727 Lote 37 monedas 20, 100 (25), 175 y 200 Dollars (10), 1967 a 1999. Peso total oro fino de 468,70 grs. AU.

Colección completa en oro que abarca hasta 1999 sin repeticiones y en un estado de conservación minuciosamente estudiado en casa una de sus piezas. Contiene 1 moneda de 20 Dollars 1967 KM-71, 25 monedas de 100 Dollars 1976 (2) KM-115, 116, 1977 KM-119, 1978 KM-122, 1979 KM-126, 1980 KM-129, 1981 KM-131, 1982 KM-137, 1983 KM-139, 1984 KM-142, 1985 KM-144, 1986 KM-152, 1987 KM-158, 1988 KM-162, 1989 KM-169, 1990 KM-171, 1991 KM-180, 1992 KM-211, 1993 KM-245, 1994 KM-249, 1995 KM-260, 1996 KM-273, 1997 KM-287, 1998 KM-307, 1999 KM-341, 1 moneda de 175 Dollars KM-217, 10 monedas de 200 Dollars 1990 KM-178, 1991 KM-202, 1992 KM-230, 1993 KM-244, 1994 KM-250, 1995 KM-265, 1996 KM-275, 1997 KM-288, 1998 KM-317 y 1999 KM-358.

PROOF.

25.000,-

## CHECOSLOVAQUIA



728

728 Dukat. 1925. KREMINTZ. 3,49 grs. AU. Duque Wenceslas (Vaclav). (Levísimo golpecito en canto). Brillo original. Fr-2; KM-8. SC. 850,-



729

729 Serie de 4 monedas 1, 2, 5 y 10 Dukatu. 1931. KREMINTZ. 3,48; 6,98; 17,44 y 34,88 grs. AU. Duque Wenceslas (Vaclav). 5 Dukatu Ex Künker 171 - 23 Junio 2010, n. 5424 / 10 Dukatu Ex Dorotheum - 28 Mayo 2015, n. 1210. (Ínfimos golpecitos). Todas con brillo original. SERIE MUY RARA EN ESTA CALIDAD. Fr-1, 2, 4; 5; KM-8, 9, 13, 14. SC. 25.000,-



730

730 Serie de 3 monedas 1, 3 y 5 Ducats. (1968). KREMINTZ. 3,52;10,42 y 19,07 grs. AU. Rara serie producida por Artia, una empresa gubernamental de la época de la Guerra Fría, y dedicado a 'VEDUTA DI PRAGA', vistas de la ciudad vieja de Praga. En anverso bustos de Catharina Lobkowitz, Albertus Waldstein y Ferdinand I. En estuche original con certificado de autenticidad n.129. Tirada: 200 series. Muy interesante toda la serie completa. MUY RARA. SC.

6.000,-

## CHILE



731

731 1 Peso. 1885. SANTIAGO. 24,90 grs. AR. Brillo original. KM-142.1. EBC-/EBC.

30,-

## CHINA



732

732 Tilla. 1292 d.H. YAKUB BEG. SINKIANG. (DUNGAN REVOLT 1862-77). KASHGAR. AU. A nombre del Sultán Abdul Hamid II. MUY RARO. C-37-2.6 var.; Fr-3 (Turkestan). MBC+.

2.000,-



733

733 Lote 8 monedas 1, 2, 5 Fen, 1, 2, 5 Jiao, 1 Yuan 1982 y Medalla Year of Dog. 1982. SHANGHAI MINT. CuNi, Zinc, Magnalium. En presentación original. Tirada máxima 10.000 sets. RARO. KM-PS9. FDC.

300,-

## COLOMBIA



734



735

734 200 Pesos. 1968-B. BOGOTÁ. 8,69 grs. AU. Congreso Eucarístico: Pablo VI. Tirada máxima: 8.000 piezas. Fr-120; KM-232. **PROOF**. 380,-

735 1.500 Pesos. 1973. 19,06 grs. AU. 50 Aniversario del Museo del Oro del Banco Central de Bogotá. Fr-132; KM-255. **FDC**.

925,-



736

736 Serie 3 monedas 1.000, 1.500 y 2.000 Pesos. 1973. 4,22; 8,59 y 12,82 grs. AU. 100 Aniversario de Guillermo Valencia. Tiradas: 10.000, 5.000 y 5.000 piezas. ESCASA. Fr-133, 134, 135; KM-254, 256, 257. **PROOF**.

1.250,-

## COREA DEL SUR



737

737 Serie 3 monedas 5.000, 10.000 y 25.000 Won. 1987. AR(2) y AU. Juegos Olímpicos Seúl '88: Estadio, Voleyball y danza popular. En estuches originales (algo deteriorados) y certificado de autenticidad. KM-60,63,64. **PROOF.** 750,-



738

738 25.000 Won. 1988. 16,81 grs. AU. Juegos Olímpicos Seúl '88: Balancín. En estuche original, con certificado. Fr-14; KM-72. **PROOF.** 750,-

## COSTA DE MARFIL



739

739 25 Francs. 1966. 8,03 grs. AU. Elefante africano. Tirada máxima: 2.000 piezas. Fr-3; KM-3. **PROOF.** 500,-

## COSTA RICA



740

740 10 Colones. 1900. 7,76 grs. AU. (Levísimos golpecitos). Leve pátina irregular. Fr-20; KM-140. **EBC/EBC+.** 350,-

## CROACIA



741

742

741	Tallero. 1766-GA. RAGUSA (Dubrovnik). 28,43 grs. AR. Leve pátina. (Rayitas de ajuste en reverso). Dav-1639; KM-18. EBC.-	125,-
742	1.000 Kuna. 2008. 7,04 grs. AU. Dramaturgo Marin Drzic. En estuche original con certificado. Tirada máxima: 2.000 piezas. ESCASO. Fr-20; KM-92. PROOF.	350,-

## CUBA



743

744

745

743	1 Peso. 1916. 1,68 grs. AU. José Martí. Brillo original. Fr-7; KM-16. EBC.	75,-
744	2 Pesos. 1915. 3,35 grs. AU. José Martí. Brillo original. Fr-6; KM-17. EBC.	140,-
745	4 Pesos. 1916. 6,67 grs. AU. José Martí. Brillo original. (Leve manchita en reverso). Fr-5; KM-18. EBC.	270,-



746

747

746	5 Pesos. 1916. 8,33 grs. AU. José Martí. Bonita pieza. Fr-4; KM-19. SC-.	400,-
747	10 Pesos. 1916. 16,69 grs. AU. José Martí. (Leves golpecitos). Fr-3; KM-20. EBC.	725,-

## DAHOMEY



748

748	2.500 Francs. 1971. 8,85 grs. AU. Danza religiosa: 3 danzantes. Tirada máxima: 960 piezas. MUY RARO. Fr-4; KM-6. PROOF.	450,-
-----	---	-------

## DINAMARCA



749



750



751



749	Speciedaler. 1834. FREDERIK VI. 28,77 grs. AR. KM-695.1. <b>MBC+</b> .	100,-
750	Speciedaler. 1845. CHRISTIAN VIII. F.F. 28,79 grs. AR. (Leves golpecitos). ESCASA. KM-720.2. <b>MBC+</b> .	150,-
751	2 Rigsdaler. 1854. FREDERIK VII. FK-VS. 28,75 grs. AR. (Leves rayitas y golpecitos). ESCASA. KM-761.2. <b>MBC+</b> .	300,-



752

752	1 Ducat. 1667. FREDERIK III. Anv.: FRIDERIC.3.D.G.A.NOR.VA.COT.RE. Busto coronado a derecha. Rev.: PROVIDEBIT - DOMINUS. Fortuna en pie. 3,19 grs. AU. (Sirvió de joya). MUY RARA. Fr-79. <b>BC</b> .	2.500,-
-----	---	---------



753

753	1 Ducat. 1705. FREDERIK IV. Rev.: Corona en reverso. 3,35 grs. AU. (Grietas. Descolgada, sirvió de joya). RARA. Fr-219. <b>BC</b> .	1.800,-
-----	---	---------



754

754 20 Kroner. 1917-VBP. CHRISTIAN X. 8,94 grs. AU. (Leves golpecitos). Fr-299; KM-817.1. EBC.

400,-

## DOMINICA



755

755 150 Dollars. 1979. 9,59 grs. AU. Tratado de Paz entre Israel y Egipto: Bustos de Carter, Sadat y Begin con banderas. Tirada máxima MUY BAJA: 100 piezas. MUY RARO. Fr-4; KM-18. **PROOF**.

700,-

## ECUADOR



756

756 8 Escudos. 1840. QUITO. M.V. 26,73 grs. AU. Restos de brillo original en reverso. MUY RARA y MÁS EN ESTA CALIDAD. Fr-3; KM-23.1; XC-1758. EBC-/EBC.

6.000,-



## EGIPTO



757



758



759

757	5 Qirsh. 1277 d.H./3 (1862 d.C.). ABDUL AZIZ. 0,43 grs. AU. Brillo original. BELLA. KM-255. EBC+.	125,-
758	50 Qirsh (1/2 Pound). 1277 d.H./14 (1873 d.C.). ABDUL AZIZ. 4,27 grs. AU. KM-262. EBC-.	200,-
759	100 Qirsh (Pound). 1255 d.H./12 (1849 d.C.). ABDUL MEJID. 8,50 grs. AU. (Pequeños golpecitos). Leves restos de brillo original. KM-235.2. EBC-.	400,-

## EL SALVADOR



760

760	100 Colones. 1971. 11,80 grs. AU. 150 Aniversario Independencia: Mapa de América. Tirada máxima: 2750 piezas. ESCASA. Fr-7; KM-145. PROOF.	650,-
-----	--	-------

## ERITREA



761

761	Tallero. 1918. VITTORIO EMANUELE III. OCUPACIÓN ITALIANA. 27,98 grs. AR. Restos de brillo original. ESCASA. KM-5. EBC-.	180,-
-----	---	-------



762

762	100 Dollars. 1994. 6,21 grs. AU. Especies en peligro: Colobus Monkey. Tirada máxima: 5.000 piezas. ESCASO. Fr-4; KM-23. PROOF.	350,-
-----	--	-------

## ESLOVENIA



763

763 5.000 Tolarjev. 1993. 7,03 grs. AU. 300 Aniversario Operosorum Labacensium Academy: Colmena. En presentación original con certificado. Fr-3; KM-14. **PROOF**.

450,-

## ESTADOS UNIDOS



764



765



764 1/2 Dollar. 1861. 12,37 grs. AR. Tipo Seated Liberty. Ligera pátina. ESCASA ASÍ. KM-A68. **EBC-**.

150,-

765 1 Trade Dollar. 1873-S. SAN FRANCISCO. 27,14 grs. AR. Tipo Seated Liberty. (Pequeños golpecitos). ESCASA. KM-108. **EBC-**.

150,-



766

766 Lote 4 monedas 2 1/2 y 5 Dollars (3). 1880-S, 1897, 1898 y 1903. Peso total 29,11 grs. AU. Coronet Head. Fr-72, 145; KM-101, 114. **MBC a MBC+**.

1.450,-

767 5 Dollars. 1906. 8,35 grs. AU. Coronet Head. (Pequeños golpecitos). Fr-143; KM-101. **EBC**.

375,-



767



768

768 5 Dollars. 1911-S. SAN FRANCISCO. 8,35 grs. AU. Indian Head. (Leves rayitas). Fr-150; KM-129. **EBC**.

350,-

769 5 Dollars. 1987. 8,36 grs. AU. Bicentenario de la Constitución. Fr-198; KM-221. **PROOF**.

400,-



770



771



770 20 Dollars. 1897-S. SAN FRANCISCO. 33,38 grs. AU. Coronet Head. (Limpiada, leve golpecito en gráfila del reverso). Fr-178; KM-74.3. EBC-. 1.450,-

771 20 Dollars. 1904. 33,42 grs. AU. Coronet Head. (Leves golpecitos). Brillo original. Fr-177; KM-74.3. EBC-/EBC. 1.450,-



772



773



772 20 Dollars. 1904. 33,37 grs. AU. Coronet Head. (Leves rayitas). Fr-177; KM-74.3. EBC-/EBC. 1.450,-

773 20 Dollars. 1926. 33,34 grs. AU. Saint Gaudens. Fr-185; KM-131. EBC. 1.450,-

## ETIOPÍA



774



774 400 Birr. 1980. 17,14 grs. AU. Año Internacional del Niño. Tirada máxima: 3.387 piezas. Fr-41; KM-60. PROOF. 900,-

## FINLANDIA



775



775 100 Euro. 2010-P. 5,63 grs. AU. 150 Aniversario Divisa finlandesa. En estuche original con certificado. Tirada máxima: 7.000 piezas. Fr-23; KM-150. PROOF. 250,-

## FRANCIA



776



777



- |     |  |       |
|-----|--|-------|
| 776 | Ecu. 1705. LOUIS XIV. CECA NO VISIBLE POR REACUÑACIÓN. 27,14 grs. AR. Reacuñada sobre Ecu 1670 visible en anverso. RARA EN ESTA CALIDAD. EBC-. | 120,- |
| 777 | 5 Francs. An 12-K. NAPOLEON EMPEREUR. BORDEAUX. 24,92 grs. AR. (Algo limpiada). Restos de brillo original. KM-660.6. EBC/EBC-.                 | 200,- |



778



779



- |     |  |       |
|-----|--|-------|
| 778 | 5 Francs. An 13-I. NAPOLEON EMPEREUR. LIMOGES. 24,85 grs. AR. (Leves golpecitos). Ligera pátina. KM-662.7. EBC-. | 200,- |
| 779 | 5 Francs. An 14-A. NAPOLEON EMPEREUR. PARÍS. 24,86 grs. AR. (Leves rayitas). RARA ASÍ. KM-662.1. EBC.            | 250,- |



780



781



- |     |   |       |
|-----|---|-------|
| 780 | 5 Francs. 1807-M. NAPOLEON EMPEREUR. TOULOUSE. 24,87 grs. AR. (Rayitas, pequeña grieta en canto). KM-673.9. EBC-.     | 200,- |
| 781 | 5 Francs. 1823-L. LOUIS XVIII. BAYONNE. 24,81 grs. AR. (Rayitas de ajuste en anverso). Ligera pátina. KM-711.8. EBC-. | 80,-  |



782

783

- 782 5 Francs. 1852-A. LOUIS NAPOLEON BONAPARTE. PARÍS. 24,86 grs. AR. (Pequeños golpecitos). KM-773.1. EBC-. 70,-
- 783 5 Francs. 1868-BB. NAPOLEÓN III. STRASBOURG. 24,96 grs. AR. (Leves golpecitos). Bonita pátina acerada con brillo original subyacente. KM-799.2. EBC-/EBC. 30,-



784

785

786

- 784 1/2 Louis d'Or. 1641-A. LOUIS XIII. PARIS. 3,36 grs. AU. Contemporánea de la Guerra dels Segadors. (Pequeña hojita en gráfila de anverso). Fr-411; Gad-57; KM-125. MBC+. 250,-
- 785 1/2 Louis d'Or. 1642-A. LOUIS XIII. PARIS. 3,30 grs. AU. Contemporánea de la Guerra dels Segadors. Fr-411; Gad-57; KM-125. EBC. 300,-
- 786 Louis d'Or. 1732-Q. PERPIGNAN. 8,03 grs. AU. Gadoury marca tirada máxima 2.059 piezas. (Descolgada). RARA. Fr-461; Gad-340; KM-489.17. BC+. 380,-



787

- 787 Lote 9 monedas 5 y 10 Francs (8). 1855. NAPOLEÓN III. PARIS y STRASBOURG. Peso total 27,05 grs. AU. Contiene 5 Francos 1859-BB y 8 monedas de 10 Francos 1855-A, 1856-A, 1857-A (2), 1858-A, 1859-BB, 1860-BB y 1868-BB. MBC-. 1.350,-



788



789

- 788 10 Francs. 1868-A. NAPOLEÓN III. PARIS. 3,22 grs. AU. Brillo original. Fr-586; KM-800.1. EBC-. 120,-
- 789 20 Francs. 1849-A. II REPUBLIQUE. PARÍS. 6,38 grs. AU. Ángel. (Pequeños golpecitos). Fr-565; KM-757. MBC+. 280,-



790



791



792

790	20 Francs. 1850-A. II REPUBLIQUE. PARIS. 6,42 grs. AU. Fr-566; KM-762. EBC.	275,-
791	20 Francs. 1859-A. NAPOLEON III. PARIS. 6,44 grs. AU. Restos de brillo original. (Leves rayitas). Fr-573; KM-781.1. EBC.	290,-
792	20 Francs. 1904. III REPUBLIQUE. PARÍS. 6,44 grs. AU. Gallo. (Levísimos golpeitos). Fr-596a; KM-857. EBC+.	280,-



793



794



795

793	20 Francs. 1907. III REPUBLIQUE. 6,42 grs. AU. Gallo. Fr-596a; KM-857. EBC.	275,-
794	20 Francs. 1908. III REPUBLIQUE. 6,43 grs. AU. Gallo. Fr-596a; KM-857. EBC.	275,-
795	20 Francs. 1909. III REPUBLIQUE. 6,44 grs. AU. Gallo. Fr-596a; KM-857. EBC+.	275,-



796



797

796	20 Francs. 1910. III REPUBLIQUE. 6,44 grs. AU. Gallo. (Manchita en anverso). Fr-596a; KM-857. EBC.	275,-
797	40 Francs. 1806-A. NAPOLEON EMPEREUR. PARIS. 12,81 grs. AU. Restos de brillo original. Fr-481; KM-675.1. MBC+.	600,-



798



799

798	100 Francs. 1885-A. III REPUBLIQUE. PARÍS. 32,23 grs. AU. Tirada: 2.894 piezas. (Pequeñas rayitas). Fr-590; KM-832. EBC.	1.500,-
799	100 Francos. 1886-A. III REPUBLIQUE. PARIS. 32,24 grs. AU. (Pequeños golpeitos). Restos de brillo original. Fr-590; Gad-1137; KM-832. EBC.	1.300,-



800

800 Medalla Maria Antonieta. S/F. Anv.: Busto a derecha. Rev.: Corona, debajo espigas y hojas de roble. 5,88 grs. AU (700). EBC+. 250,-

## GHANA



801

801 2 Pounds. 1960. 15,96 grs. AU. Día de la República. ESCASA. KM-M5, X-1. SC. 900,-

## GIBRALTAR



802

802 25 Pounds. 1975. ELIZABETH II. 7,80 grs. AU. 250 Aniversario de la introducción de la Libra Esterlina Británica. Tirada: 2.395 piezas. ESCASA. Fr-3; KM-7. FDC. 400,-

## GRAN BRETAÑA



803

804

803 Penny. EDWARD I a III. LONDON. Anv.: Busto del rey de frente. Rev.: CIVITAS LONDON. Cruz en cuadrantes 3 puntos. 1,41 grs. AR. Pátina. EBC-. 100,-

804 Crown. 1819. GEORGE III. Encapsulada por NGC MS 61 (n. 6633250-002). 28,26 grs. AR. Preciosa pátina de colección antigua con brillo original subyacente. MUY BELLA. KM-375; Spink-3787. SC. 250,-



805 Gothic Crown. 1847. VICTORIA. Encapsulada por NGC PF 63 Cameo (n. 6633248-001). 28,25 grs. AR. Grabada por William Wyon, busto coronado de estilo gótico a la izquierda, pequeña vvv incusa sobre truncamiento, orla de trébol y arco. La leyenda con letras góticas en latín se traduce como 'Victoria por la Gracia de Dios, Reina de los Británicos, Defensora de la Fe' en el anverso. En el reverso como 'Que Dios guarde a estos unidos, en el año de nuestro Señor 1847'. La leyenda del borde se traduce como 'Un ornamento y una salvaguardia en el undécimo año de su reinado'. Tirada: 8.000 piezas EXTREMADAMENTE RARA ASÍ. KM-744; Spink-3883. PROOF.

12.000,-







806

807

806 Crown. 1887. VICTORIA. 28,21 grs. AR. (Leves golpecitos). Bonita pieza, pequeños restos de brillo original. KM-765; Spink-3921. EBC+. 100,-

807 Crown. 1935. GEORGE V. 28,17 grs. AR. KM-842. EBC. 30,-



808



809



810

808 1/2 Sovereign. 1876. VICTORIA. 3,98 grs. AU. (Leves golpecitos). KM-735.2. MBC+. 200,-

809 1/2 Sovereign. 1937. GEORGE VI. Encapsulada por NGC PROOF DETAILS OBV CLEANED (n. 6634022-010). 4,00 grs. AU. Tirada: 5.500 piezas. (Infimas rayitas anverso). ESCASA. Fr-412; KM-858. PROOF. 850,-

810 Sovereign. 1821. GEORGE IV. 7,90 grs. AU. ESCASA. Fr-376; KM-682. MBC+. 600,-



811



812



813

811 Sovereign. 1832. WILLIAM IV. 7,73 grs. AU. ESCASA. Fr-383; KM-717. MBC-. 400,-

812 Sovereign. 1833. WILLIAM IV. 7,91 grs. AU. ESCASA. Fr-383; KM-717. MBC. 450,-

813 Sovereign. 1837. WILLIAM IV. 7,86 grs. AU. ESCASA. Fr-383; KM-717. MBC/MBC+. 400,-



814



815



816

814 Sovereign. 1844. VICTORIA. 7,95 grs. AU. (Golpecitos). Fr-387e; KM-736.1. MBC+. 350,-

815 Sovereign. 1849. VICTORIA. 7,92 grs. AU. Fr-387e; KM-736.1. MBC/MBC+. 350,-

816 Sovereign. 1850. VICTORIA. 7,94 grs. AU. Fr-387e; KM-736.1. MBC+. 350,-



817



818



819

817	Sovereign. 1851. VICTORIA. 7,91 grs. AU. Fr-387e; KM-736.1. <b>MBC+</b> .	350,-
818	Sovereign. 1852. VICTORIA. 7,97 grs. AU. (Rayitas). Fr-387e; KM-736.1. <b>EBC-</b> .	350,-
819	Sovereign. 1853. VICTORIA. 7,92 grs. AU. W.W. levantado (raised). Restos de brillo original. AÑO ESCASO. Fr-387e; KM-736.1. <b>MBC+</b> .	400,-



820



821



822

820	Sovereign. 1856. VICTORIA. 7,92 grs. AU. Fr-387e; KM-736.1. <b>MBC</b> .	350,-
821	Sovereign. 1861. VICTORIA. 7,98 grs. AU. Fr-387e; 736.1. <b>EBC/EBC+</b> .	350,-
822	Sovereign. 1863. VICTORIA. 7,95 grs. AU. (Leves rayitas en anverso). Fr-387e; KM-736.1. <b>MBC+</b> .	350,-



823



824



825

823	Sovereign. 1864. VICTORIA. 7,91 grs. AU. Fr-387i; KM-736.2. <b>MBC</b> .	350,-
824	Sovereign. 1876. VICTORIA. 7,90 grs. AU. Fr-388, KM-752. <b>MBC</b> .	350,-
825	Sovereign. 1880. VICTORIA. 7,94 grs. AU. Sin iniciales del ensayador en reverso. (Rayitas). Fr-388; KM-752. <b>MBC</b> .	350,-



826



827



828

826	Sovereign. 1884. VICTORIA. 7,90 grs. AU. (Rayitas). Fr-388; KM-752. <b>MBC</b> .	350,-
827	Sovereign. 1885. VICTORIA. 7,96 grs. AU. (Golpecito en gráfila). Fr-388; KM-752. <b>MBC+</b> .	350,-
828	Sovereign. 1889. VICTORIA. 8,01 grs. AU. Fr-392; KM-767. <b>EBC-</b> .	350,-



829



830



831

829 Sovereign. 1900. VICTORIA. 7,97 grs. AU. (Pequeños golpecitos). Fr-396; KM-785. EBC-. 350,-

830 Sovereign. 1902. EDWARD VII. 7,97 grs. AU. Fr-400, KM-805. EBC. 350,-

831 Sovereign. 1905. EDWARD VII. 7,95 grs. AU. Fr-401; KM-804. MBC+. 350,-



832



833



834

832 Sovereign. 1906. EDWARD VII. 7,97 grs. AU. (Leves rayitas). Fr-400; KM-805. EBC. 350,-

833 Sovereign. 1908. EDWARD VII. 7,96 grs. AU. Fr-400, KM-805. EBC-/MBC+. 350,-

834 Sovereign. 1911. GEORGE V. 7,96 grs. AU. (Levísimos golpecitos). Fr-404; KM-820. EBC. 350,-



835



836



837

835 Sovereign. 1958. ELIZABETH II. 7,95 grs. AU. Fr-417; KM-908. EBC+. 350,-

836 Sovereign. 1974. ELIZABETH II. 7,97 grs. AU. Pleno brillo original. Fr-418; KM-919. SC. 325,-

837 1 Pound. 2014. ELIZABETH II. 19,60 grs. AU. Serie The Floral: Northern Ireland. En estuche original con certificado numero 124. Tirada máxima: 275 piezas. MUY RARO. KM-1284b. PROOF. 1.000,-



838

838 2 Pounds. 1823. GEORGE IV. 15,96 grs. AU. (Leves golpecitos). Brillo original. RARA ASÍ. Fr-237; KM-690. EBC+. Ex Künker 214 - 21 Junio 2012, n. 7101. 3.000,-



839

839 2 Pounds. 1893. VICTORIA. 15,95 grs. AU. (Golpecitos en anverso). Brillo original. Fr-395; KM-786. EBC-/EBC+. 850,-



840

840 Lote 2 monedas 1/2 Sovereign y 2 Pounds. 1937. GEORGE VI. 4,00 y 15,98 grs. AU. Tirada de ambas: 5.500 piezas. (2 Pounds con leves rayitas). ESCASAS Y MÁS JUNTAS. Fr-410, 412; KM-858, 860. PROOF. 3.500,-



841

841 5 Pounds. 1887. VICTORIA. 39,93 grs. AU. (Leves golpecitos). Restos de brillo original. Fr-390; KM-769. EBC. 1.800,-



842

843

842 25 Pounds. 2007. ELIZABETH II. 7,78 grs. AU. The Queen´s Beasts: The Unicorn of Scotland. En estuche original con certificado numero 0182. Tirada máxima: 1.500 piezas. ESCASO. PROOF. 550,-

843 3 Shillings. 1815. GEORGE III. BANK OF ENGLAND. 14,50 grs. AR. Bank Token. (Leves golpecitos). KM-Tn5; Spink-3770. MBC+. 100,-

## GRECIA



844

844 20 Drachmai. 1833. OTHON. 5,75 grs. AU. Restos de brillo original. RARA. Fr-10; KM-21. EBC/EBC+. 1.750,-

## GUINEA ECUATORIAL



845

845 5.000 Birkwele. 1979(\*80). 3,98 grs. AU. Visita de los Reyes de España. Tirada máxima: 2.000 piezas. Fr-17; X-M3. PROOF. 200,-

## GUATEMALA



846

846 5 Quetzales. 1926. 8,33 grs. AU. (Levísimos golpecitos). Fr-50; KM-244. EBC. 500,-

## HONG KONG



847

847 1.000 Dollars. 1976. 15,96 grs. AU. Año lunar del Dragón. Tirada máxima: 20.000 piezas. Fr-2; KM-40. SC. 850,-

## HUNGRÍA



848

848 Thaler. 1695. LEOPOLD I. KREMnitz. 28,69 grs. AR. Dav-3264; KM-214.8. **EBC-** 200,-



849

850

849 Thaler. 1786. JOSEPH II. KREMnitz. 28,01 grs. AR. Brillo original. Bella pieza. Dav-1169; KM-400.2. **EBC+** 200,-

850 Ducat. 1786-G. JOSEPH II. NAGYBANYA NEUSTADT. 3,49 grs. AU. Restos de brillo original. Fr-204; Huszár-1868; Unger II-1319c. **EBC-/EBC+** 350,-

## INDIA



851

851 Ashrafi. 1325H. ESTADOS PRINCIPESCOS. MIR MAHBUB ALI KHAN II (1868-1911). HYDERABAD. 10,85 grs. AU. (Restos de soldadura en canto por haber estado en aro). ESCASA. Fr-1161; KM-44.1. **(MBC+)** 600,-

## INDONESIA



852

852 200.000 Rupiah. 1987. 10,29 grs. AU. Vida salvaje: Rinoceronte de Java. Tirada: 5.000 piezas. Fr-7; KM-46. **PROOF** 500,-



853

853 Lote 3 monedas 100.000 (2) y 200.000 Rupiah. 1974 (2) y 1987. 10,00; 33,62 y 33,66 grs. AU. Vida salvaje: Rinoceronte de Java y Dragón de Komodo. Tiradas: 5.333 piezas FDC, 1.369 piezas PROOF y 5.500 piezas de 200.000 Rupiah. ESCASAS Y MÁS JUNTAS. Fr-6, 7; KM-41, 46. FDC y PROOF (2).

5.000,-

## IRÁN



854

854 1/2 Pahlavi. 1351 SH (1972). SHAH REZA PAHLAVI. 4,05 grs. AU. Fr-102; KM-1161. EBC.

180,-

## IRLANDA



855

855 100 Euro. 2008. 15,53 grs. AU. Expedición Antártica: Shackleton y Crean. Tirada máxima: 2.000 piezas. ESCASA. Fr-7; KM-57. PROOF.

800,-

## ISLANDIA



856

856 500 Krónur. 1961. 8,97 grs. AU. 150 Aniversario Jón Sigurdsson. Tirada máxima: 10.000 piezas. Fr-1; KM-14. SC.

500,-

## ESTADOS ITALIANOS



857

857 Piastra. 1680. COSIMO III. FIRENZE. Anv.: COSMVS. III. D. G. MAG. DVX ETRVR. VI. Busto a derecha. Rev.: FILIVS MEVS DILEC-TV. San Juan Bautista bautizando a Jesucristo en el río Jordan. 30,98 grs. AR. RARA. Dav-4211; MIR-327. EBC-. 400,-

858 1/2 Carlino de 5 Grana. 1838. FERNANDO II. NÁPOLES. 1,13 grs. AR. (Ínfimas rayitas). Pleno brillo original. Pannuti-Riccio-172; Mont-965. EBC+ Prooflike. 50,-



859

859 5 Lire. 1858. ROBERTO I DE BORBÓN. PARMA. 24,95 grs. AR. Tirada máxima: 1.000 piezas. (Leves rayitas y golpecitos). Brillo original. MUY RARA. C-36; MIR-1104. EBC/EBC+. 1.000,-



860

860 Testone. CARLO I (1482-1490). SAVOIA. Anv.: KAROLVS D. SABAVDIE MAR. I. ITA. GG. Busto a derecha. Rev.: + XPS. VINCIT XPS. REGNAT XPS. INPER. Escudo de armas. 9,49 grs. AR. (Rayitas, limpiada). RARA. MIR-227c. (MBC+). 500,-



861

862

861 Zecchino. LUDOVICO MANIN (1789-1797). VENEZIA. 3,45 grs. AU. Acuñación parcialmente floja, habitual en este tipo de piezas. Brillo original. BELLA. Fr-1445; KM-755; Paolucci-14. SC-. 450,-

862 Zecchino. LUDOVICO MANIN (1789-1797). VENEZIA. 3,50 grs. AU. (Cuño oxidado en anverso). Fr-1445; KM-755; Paolucci-14. MBC. 250,-



## ITALIA



863

863 1 Lira. 1860. VICTORIO EMMANUELLE II. FIRENZE. 4,54 grs. AR. (Leves rayitas en reverso). Brillo original. Bonita pieza. KM-9; Bol-RS38; Pagani-440. EBC. 150,-

## JAMAICA



864

864 Lote 2 monedas 20 Dollars. (1972). 15,71 y 15,75 grs. AU (500). 10 Aniversario Independencia. Fr-6; KM-61. FDC y PROOF. 850,-

## KAZAJISTÁN



865

865 2.500 Tenge. 1995. 7,79 grs. AU. Ruta de la seda. Fr-B3; KM-45. FDC. 350,-

## KYRGYZSTÁN



866

866 100 Som. 2000. 7,83 grs. AU. III Milenio Osh. Caballos de Davan. En estuche no original. Tirada máxima: 1.000 piezas. RARO. Fr-2; KM-3. PROOF. 450,-

## LAOS



867

867 8.000 Kip. 1971. 7,95 grs. AU. Coronación rey Savng Vatthana. Tirada máxima: 10.000 piezas. Fr-4; KM-11. PROOF. 350,-

## LÍBANO



868

868 400 Livres. 1980. 8,04 grs. AU. Juegos olimpicos de invierno: Lake Placid ' 80. Tirada máxima: 1.000 piezas. RARO. Fr-1; KM-34. PROOF.

800,-

## LIBERIA



869

869 12 Dollars. 1965. 6,06 grs. AU. 70 Aniversario Presidente Tubman. Tirada: 400 piezas. ESCASA. Fr-5; KM-20. PROOF.

375,-

## LIECHTENSTEIN



870

870 5 Kronen. 1910. JOHANN II. 23,93 grs. AR. Y-4. EBC.

100,-



871

871 25 Franken. 1956. FRANZ JOSEF II. 5,63 grs. AU. Principe Francisco Jose II y Princesa Gina. Fr-21; Y-16. SC.

300,-



872

872 50 Franken. 1956. FRANZ JOSEF II. 11,26 grs. AU. Principe Francisco Jose II y Princesa Gina. Fr-20; Y-15. SC-.

600,-

## LUXEMBURGO



873

873 40 Francs. 1963. 12,92 grs. AU. Conmemoración de la Condesa Ermesinde. Tirada: 5.000 piezas. ESCASA. KM-M3c. SC. Ex Rauch 22 - 25 Marzo 2017, n. 3780.

625,-

## MACAO



874

874 500 Patacas. 1978. 7,94 grs. AU. 25 aniversario Gran Premio: Bólido sin publicidad. En estuche original con certificado. Tirada máxima: 5.500 piezas. ESCASO. Fr-1a; KM-13. PROOF.

400,-

## MADAGASCAR



875

875 10 Ariary. 1988. 10,00 grs. AU. World Wildlife Fund: Ibis. Tirada máxima: 5.000 máxima. (Ínfimas rayitas). Fr-1; KM-16. PROOF.

500,-

## MALI



876

876 25 Francs. 1967. 8,01 grs. AU. Presidente Modibo Keita. Fr-3; KM-6. PROOF.

350,-

## MARRUECOS



877

877 250 Dirhams. 1975 (1395 d.H.). HASSAN II. 6,58 grs. AU. Fr-6; Y-66. SC.

350,-

# MÉXICO



878



879



880



878 8 Reales. 1875. MÉXICO. B.H. 26,95 grs. AR. Restos de brillo original. KM-377.10. EBC. 50,-

879 8 Reales. 1876. MÉXICO. B.H. 26,92 grs. AR. Brillo original. KM-377.10. EBC. 50,-

880 8 Reales. 1884. MÉXICO. M.H. 27,08 grs. AR. Brillo original. KM-377.10. EBC. 60,-



881



882



883



881 8 Reales. 1885. GUANAJUATO. R.R. 26,98 grs. AR. Brillo original. KM-377.8. EBC. 60,-

882 8 Reales. 1888. CHIHUAHUA. M.M. 27,07 grs. AR. Pequeño resello en reverso. Restos de brillo original. KM-377.2. EBC. 50,-

883 8 Reales. 1893. GUANAJUATO. R.S. 27,05 grs. AR. Restos de brillo original. (Rayitas en anverso). KM-377.8. EBC-/EBC. 50,-



884



885



886



884	8 Reales. 1894-F.G. HERMOSILLO. 26,77 grs. AR. Brillo original. KM-377.9. EBC+.	100,-
885	8 Reales. 1894. GUADALAJARA. J.S. 27,08 grs. AR. Restos de brillo original. KM-377.6. EBC.	60,-
886	8 Reales. 1895. CULIACÁN. A.M. 27,08 grs. AR. Pequeño resello en reverso. Brillo original. KM-377.3. EBC.	70,-



887



888



889



887	8 Reales. 1897. ZACATECAS. F.Z. 27,14 grs. AR. (Algo limpiada, acuñación floja en parte). KM-377.13. EBC.	45,-
888	8 Reales. 1904-Cn R.P. 26,99 grs. AR. Brillo original. (Leves golpecitos). KM-409. EBC+.	150,-
889	8 Reales. 1908. MÉXICO. A.M. 26,96 grs. AR. (Limpiada). ESCASA. KM-409.2. EBC.	60,-



890



891



892



890	1 Peso. 1869-Mo C. 27 grs. AR. Tipo balanzas. Ligera pátina. KM-408.5. EBC/EBC-.	75,-
891	1 Peso. 1871. OAXACA. 27,03 grs. AR. Tipo Balanzas. Pátina. BONITA PIEZA. KM-408.6. EBC.	150,-
892	1 Peso. 1871. SAN LUIS de POTOSÍ. O. 27,12 grs. AR. Tipo Balanzas. MUY ESCASA. KM-408.7. EBC.	75,-



893



894



893	1 Peso. 1908. MÉXICO. G.V. 27,01 grs. AR. KM-409.2. EBC.	50,-
894	1 Peso. 1913. 27,07 grs. AR. Tipo Caballito. Bonita pátina. KM-453. EBC+.	150,-



895

895 8 Escudos. 1823. AGUSTÍN ITURBIDE. MÉXICO. J.M. 26,78 grs. AU. Imperio de Iturbide. Acuñación algo floja en reverso. (Limpiada). RARA. Fr-60; KM-314; XC-1779. MBC. 4.000,-



896

896 50 Pesos. 1944. Encapsulada por NGC como MS65 (n. 6634658-002). 41,67 grs. AU. Centenario Independencia. Fr-172; KM-481. SC. 2.000,-







897

Lote 16 monedas 50 Pesos. 1921 a 1947. Peso total de 624,55 grs. AU. Centenario Independencia. Colección completa con un 50 Pesos de cada año de acuñación. A EXAMINAR. Fr-172; KM-481, 482 (1943). EBC+ a SC.

32.500,-

## MÓNACO



898

898 100 Francs. 1891-A. ALBERTO I. PARIS. 32,25 grs. AU. Fr-13; Gad-MC124; KM-105. EBC.

1.300,-

## MONGOLIA



899

900

899 2.000 Tugrik. 2000. 7,72 grs. AU. Año lunar del dragón. En estuche original con certificado. Tirada máxima: 2.000 piezas. ESCASA. PROOF.

350,-

900 2.000 Tugrik. 2001. 7,72 grs. AU. Año lunar de la serpiente. En estuche original con certificado. Tirada máxima: 2.000 piezas. ESCASA. KM-240. PROOF.

350,-

## MONTENEGRO



901

901 20 Perpera. 1910. NICHOLAS I. 6,77 grs. AU. Tirada máxima: 30.000 piezas. (Golpecitos). Brillo original. ESCASA. Fr-2; KM-10. EBC+.

750,-

## NICARAGUA



902

902 50 Cordobas. 1967-H.F. 35,51 grs. AU. Centenario de Ruben Dario. Tirada máxima: 16.000 piezas. Fr-1; KM-25. SC.

1.500,-



903

903 1.000 Cordobas. 1975. 9,60 grs. AU. Homenaje a los Estados Unidos de América. Tirada máxima: 2.270 piezas. MUY ESCASA. Fr-3; KM-40. **PROOF**.

450,-

## NORUEGA



904

904 20 Kroner. 1902. OSCAR II. 8,94 grs. AU. Pleno brillo original, parece Proof. MUY BONITA. Fr-15; KM-355. **SC**.

500,-

## OMÁN



905

905 Omani Rial. 1992 (1390 d.H.). 20,03 grs. AU. Año internacional de la juventud. Tirada máxima: 900 piezas. En estuche original con certificado de autenticidad. RARA. Fr-14; KM-12. **PROOF**.

1.500,-

## PAÍSES BAJOS



906

906 3 Gulden. 1795. WEST FRIESLAND. BATAVIAN REPUBLIC. 31,64 grs. AR. Pátina. KM-9.4. **MBC**.

80,-

## PANAMÁ



907

907 50 Centesimos. 1904. 24,90 grs. AR. Vasco Nuñez de Balboa. (Leves golpecitos). Ligera pátina. KM-5. EBC. 100,-



908

909

908 100 Balboas. 1975. 8,16 grs. AU. V Centenario Vasco Núñez de Balboa. En cartón presentación BRILLIANT UNCIRCULATED SPECIMEN. Fr-1; KM-41. FDC. 375,-

909 100 Balboas. 1977. 8,16 grs. AU. V Centenario Vasco Núñez de Balboa. Tirada máxima: 5.092 piezas. Fr-1; KM-41. PROOF. 375,-

## PARAGUAY



910

910 250.000 Guaraníes. 1987. 46,01 grs. AU. Centenario partido colorado. Caballero - Stroessner. Tirada máxima: 750 piezas. RARA. Fr-27; KM-172. PROOF. 1.900,-

## PERÚ



911

912

911 5 Soles. 1863. LIMA. Y.B. 8,08 grs. AU. Fr-72; KM-192. EBC-. 390,-

912 10 Soles. 1967. 4,67 grs. AU. Fr-81; KM-236. SC. 190,-



913

913 Lote 2 monedas 20 y 100 Soles. 1951 y 1965. LIMA. 9,33 y 46,79 grs. AU. (100 Soles limpiada). Fr-78, 80; KM-229, 231. EBC+ a SC. 2.750,-



914

914 Lote 5 monedas 5, 10, 20, 50 y 100 Soles. 1961 y 1966. LIMA. Peso total aprox. 86,61 grs. AU. Todos con tiradas bajas: de 1.110 a 4.738 piezas máximas. Fr-78/82; KM-229/231, 235/236. SC. 3.850,-

## POLONIA



915



916



917

915 10 Zlotych. 1925. 3,21 grs. AU. Boleslaw Chrobry. (Ínfimas rayitas). Brillo original. BELLA. Fr-116; Y-32. SC-. 300,-

916 20 Zlotych. 1925. 6,46 grs. AU. Boleslaw Chrobry. (Ínfimos golpecitos, leve hojita en gráfila de anverso). Brillo original. BELLA. Fr-115; Y-33. SC-. 600,-

917 Proba `Pattern` 2.000 Zlotych. 1980-MW. WARSAW. 8,04 grs. AU. Olimpiadas de Invierno: Esquí. Tirada: 1.500 piezas. ESCASA. Fr-120; KM-Pr428. PROOF. 575,-



918

918 2.000 Zlotych. 1980-MW. WARSAW. 8,04 grs. AU. Olimpiadas de Invierno: Salto de esquí. Tirada: 5.250 piezas. Fr-120; Y-111. PROOF.

400,-

## PORTUGAL



919

919 Lote 2 monedas 2.000 Reis. 1860 y 1864. PEDRO V y LUIZ I. 3,52 y 3,51 grs. AU. Fr-148, 154; KM-500, 511. MBC+ y EBC-.

500,-



920



920 4.000 Reis. 1690. PEDRO II. LISBOA. 10,75 grs. AU. (Leves rayitas). Leve pátina anaranjada. RARA. Fr-76; KM-156. EBC-.

1.500,-



921

921 Peça (6.400 Reis). 1834. MARIA II. 14,32 grs. AU. (Hojita en anverso). Brillo original. BELLA. Fr-141; KM-405. EBC-/EBC.

1.250,-

## REPÚBLICA ÁRABE SAHARAUÍ



922

922 40.000 Pesetas. 1977. 15,36 grs. AU. 20 Aniversario Relaciones diplomáticas Venezuela-Rep. Árabe Saharaui. S. Bolívar y El Uali. Tirada máxima: sólo 90 piezas. MUY RARA. Fr-2; KM-38. PROOF.

1.200,-

## RHODESIA DEL SUR



923

923 1 Pound. 1966. 7,98 grs. AU. En estuche original. Tirada: 5.000 piezas. Pieza tipo. ESCASA. Fr-2; KM-6. FDC.

450,-

## RUANDA



924

924 Lote 2 monedas 50 y 100 Francs. (1965). 15,05 y 30,04 grs. AU. Presidente Gregoire Kayibanda. Tirada 100 Francos: 3.000 piezas. ESCASAS. Fr-1, 2; KM-1, 3. **PROOF.**

2.200,-

## RUMANÍA



925

926

925 20 Lei. 1944. MIHAI I. 6,56 grs. AU. Reyes Rumanos. Fr-21; X-M13. **SC.**

300,-

926 50 Lei. 1906. CAROL I. 16,12 grs. AU. 40 Aniversario del Reinado. Restos de brillo original. (Leves rayitas). RARA. Fr-6; KM-39. **EBC.** 800,-

## RUSIA



927

928

927 Rouble. 1742-СПБ. ELISABETH. SAINT PETERSBURG. 25,60 grs. AR. Pátina. ESCASA. C-19b.3. **MBC.**

200,-

928 Rouble. 1764-СПБ. CATHERINE II. SAINT PETERSBURG. 23,79 grs. AR. (Oxidaciones). C-67.2a. **MBC.**

120,-



929



930



- 929 Rouble. 1829-СПБ. NICHOLAS I. SAINT PETERSBURG. 20,14 grs. AR. (Descolgada, restos de soldadura). ESCASA. C-161. (MBC+). 80,-
- 
- 930 Rouble. 1877-СПБ. ALEXANDER II. SAINT PETERSBURG. 20,64 grs. AR. Y-25. EBC-. 75,-



931



932



- 931 Rouble. 1891-Г. ALEXANDER III. SAINT PETERSBURG. 19,93 grs. AR. (Golpecitos). MUY ESCASA. Y-46. MBC+. 175,-
- 
- 932 Rouble. 1897-Г. NICHOLAS II. SAINT PETERSBURG. 19,92 grs. AR. Y-59.3. EBC. 75,-



933



934



935

- 933 Poltina (1/2 Rouble). 1756. ELIZABETH. KRASNY (Red Mint Moscow). 0,87 grs. AU. (Hojitas). Brillo original. RARA. Bitkin-72; Fr-118; C-21.1. EBC. 750,-
- 
- 934 Poltina (1/2 Rouble). 1777. CATHERINE II. SAINT PETERSBURG. 0,56 grs. AU. (Leves rayitas). Brillo original. RARA. Bitkin-116; Fr-136; C-75. EBC. 500,-
- 
- 935 Poltina (1/2 Rouble). 1777. CATHERINE II. SAINT PETERSBURG. 0,63 grs. AU. (Cospel levemente alabeado con leves rayitas). Brillo original. RARA. Bitkin-116; Fr-136; C-75. EBC-/EBC. 500,-



936



937



938

- 936 Rouble. 1756. ELIZABETH. KRASNY (Red Mint Moscow). 1,60 grs. AU. Pleno brillo original, muy bella. RARA Y MÁS ASÍ. Bitkin-60; Fr-116; C-22 (Leyenda reverso no coincidente). EBC+. 1.250,-
- 
- 937 Rouble. 1756. ELIZABETH. KRASNY (Red Mint Moscow). 1,61 grs. AU. (Leves marquitas en anverso). Brillo original. RARA. Bitkin-60; Fr-116; C-22 (Leyenda reverso no coincidente). EBC-/EBC. 1.250,-
- 
- 938 Rouble. 1779. CATHERINE II. SAINT PETERSBURG. 1,25 grs. AU. (Ínfimas rayitas de limpieza). Brillo original. ESCASA ASÍ. Bitkin-115; Fr-135; C-76. EBC. 1.000,-





939

939 2 Roubles. 1756. ELIZABETH. KRASNY (Red Mint Moscow). 3,22 grs. AU. (Levísimas hojitas en anverso). Restos de brillo original. RARA. Bitkin-56; Fr-115; C-23.1. EBC-. 1.750,-



940



941

940 3 Roubles. 1832-СПБ. NICHOLAS I. SAINT PETERSBURG. 10,16 grs. Platino. Restos de brillo original. RARA. Bitkin-78; C-177. MBC. 1.000,-

941 3 Roubles. 1835-СПБ. NICHOLAS I. SAINT PETERSBURG. 10,27 grs. Platino. RARA. Bitkin-81; C-177. MBC+. 1.250,-



942



943

942 3 Roubles. 1836-СПБ. NICHOLAS I. SAINT PETERSBURG. 10,27 grs. Platino. (Pequeñas rayitas). RARA. Bitkin-82; C-177. MBC. 1.250,-

943 3 Roubles. 1843-СПБ. NICHOLAS I. SAINT PETERSBURG. 10,32 grs. Platino. RARA. Bitkin-89; C-177. MBC-/MBC. 1.000,-



944

944 3 Roubles 20 Zlotych. 1835-СПБ. NICHOLAS I. SAINT PETERSBURG. ПД. 3,91 grs. AU. Acuñaciones para Polonia perteniente al Imperio Ruso. (Mínima limadura en canto a las 11h en reverso, infimas marquitas y hojitas). Brillo original, bella. RARA Y MÁS ASÍ. Bitkin-1076; Fr-111 (Polonia); C-136.2 (Polonia). EBC/EBC-. Ex Sincona 19 - 13 Octubre 2014, n.1262. 2.750,-



945



946

- 945 3 Roubles 20 Zlotych. 1837-СПБ. NICHOLAS I. SAINT PETERSBURG. ПД. 3,92 grs. AU. Acuñaciones para Polonia perteniente al Imperio Ruso. (Pequeñas rayitas y golpecitos). Restos de brillo original. RARA. Bitkin-1078; Fr-111 (Polonia); C-136.2 (Polonia). EBC-. Ex Künker 157 - 25 Junio 2009, n. 6580. 1.750,-
- 
- 946 3 Roubles 20 Zlotych. 1838-СПБ. NICHOLAS I. SAINT PETERSBURG. ПД. 3,93 grs. AU. Acuñaciones para Polonia perteniente al Imperio Ruso. (Pequeñas rayitas y golpecitos). Restos de brillo original. RARA. Bitkin-1079; Fr-111 (Polonia); C-136.2 (Polonia). EBC-. Ex Künker 164 - 28 Enero 2010, n. 1305. 1.750,-



947

- 947 25 Zlotych. 1818. ALEXANDER I. WARSAW. IB. 4,87 grs. AU. Acuñaciones para Polonia perteniente al Imperio Ruso. 12 Roubles según Petrov. RARA. Bitkin-813; Fr-106 (Polonia); C-102 (Polonia). EBC-/EBC. Ex Künker 167 - 11 Marzo 2010, n. 6249. 3.000,-



948

- 948 5 Roubles. 1842-C-СПБ. NICHOLAS I. SAINT PETERSBURG. АЦ. 6,50 grs. AU. Restos de brillo original. Bitkin-19; C-175.1. EBC-. 1.000,-



949

- 949 Lote 2 monedas 5 Roubles. 1840-СПБ y 1842-СПБ. NICHOLAS I. SAINT PETERSBURG. АЦ. 6,33 y 6,57 grs. AU. (Rayitas). Una con restos de brillo original. Bitkin-17, 19; C-175.1. MBC y EBC-. 1.750,-



950

950 5 Roubles. 1900-Г. NICHOLAS II. SAINT PETERSBURG. 4,27 grs. AU. Fr-180; Y-62. EBC.

275,-



951

951 10 Roubles. 1769-СПБ. CATHERINE II. SAINT PETERSBURG. 12,92 grs. AU. Acuñación parcialmente floja, habitual en este tipo de piezas, especialmente en anverso. (Leves rayitas en campo de anverso). RARA. Bitkin-22; C-79a. MBC+/EBC-.

2.500,-



952

952 Lote 3 monedas 5 (2) y 10 Roubles. 1898-Г, 1899-Г y 1900-Г. NICHOLAS II. Peso total de 17,11 grs. AU. 5 rublos 1900 y 1898 y 10 Rublos 1899. A EXAMINAR. Fr-179, 180; Y-62, 64. EBC-.

1.100,-



953

953 Chervonetz (10 Roubles). 1975. 8,63 grs. AU. Brillo original. Fr-181a; Y-85. FDC.

425,-



954

955

954 100 Roubles. 1979. LENINGRAD. 17,17 grs. AU. Olimp. Moscow '80. Velódromo. Fr-189; Y-173. **PROOF.** 750,-

955 100 Roubles. 1995. 17,39 grs. AU. Conmemoración del Milenio Ruso. Orden de Alexander Nevsky. Tirada: 5.000 piezas. ESCASA. Y-502. **PROOF.** 850,-

## SENEGAL



956

956 25 Francs. 1968. Anv.: 8º Aniversario Independencia. 7,99 grs. AU. Fr-3, KM-2. **PROOF.** 450,-

## SINGAPUR



957

957 50 Singold. 1986. 15,54 grs. AU. Año lunar del tigre. Tirada máxima: 15.000 piezas. Bruce X-18. **PROOF.** 700,-

## SOMALIA



958

958 50 Shillings. 1965. 7,08 grs. AU. 5º Aniversario independencia: Presidente Osman. Tirada máxima: 6.325 piezas. ESCASO. Fr-4; KM-11. **PROOF.** 350,-

## SUDÁFRICA



959

959 Sovereign. 1928. GEORGE V. 7,97 grs. AU. (Levisimos golpecitos). Fr-5; KM-21. EBC+.

350,-

## SUECIA



960

961

960 1 Carolin (10 Francs). 1869. CARL XV. 3,21 grs. AU. (Leves marquitas y rayitas). Fr-92; KM-716. EBC+.

375,-

961 20 Kroner. 1884-EB. OSCAR II. 8,95 grs. AU. (Levisimos golpecitos en anverso). Brillo original. BONITA. Fr-93a; KM-765. EBC+/SC-.

400,-

## SUIZA



962

962 5 Francs. 1881. FESTIVAL DE TIRO. FRIBOURG. 24,89 grs. AR. (Leves rayitas). KM-S15. EBC-.

60,-

## SWAZILANDIA



963

963 50 Emalangeni. 1975. 4,28 grs. AU. 75 Aniversario Sobhuza II: Antilope. Tirada máxima: 3.262 piezas. Fr-7, KM-26. PROOF.

300,-

## TANZANIA



964

964 5.000 Shilingi. 1998. 15,53 grs. AU. Vida salvaje del Serengeti: Cabeza de pareja de leones. No Catalogada ni por KM (Krause) ni por Fr (Friedberg), la de 10.0000 Schilingi tirada maxima 1.000 piezas. RARA. PROOF.

800,-

# TÍBET



965 20 Srang. 1919. BE-15/53. GSER KHAN. Certificada por ANACS (n. G-1250-J), 16 Septiembre 1986. Anv.: León de nieve a la izquierda, rab byung (ciclo) 15 arriba y lo (año) 53 debajo, rodeado por círculo y ocho símbolos budistas. Rev.: Rueda de ocho radios dentro de círculo, alrededor leyenda tibetana 'El Palacio de Ganden, victorioso en todas las direcciones'. 11,13 grs. AU. Sho-Srang. RARA. Fr-1; Y-22. SC.

10.000,-



## TRANSNISTRIA



966

966 5 Roubles. 2009. TRANSNISTRIA. 8,03 grs. AU. Historia rusa de Transnistria: Catalina II. En estuche con certificado original. Tirada máxima: 250 piezas. MUY RARA. KM-162. **PROOF**.

900,-

## TÚNEZ



967

967 50 Dinars. 1992. 21,00 grs. AU. 5º Aniversario del 7 Noviembre 1987. Tirada máxima: 400 piezas. MUY RARA. Fr-32; KM-384. **PROOF**.

1.200,-

## TURQUÍA



968

969

968 50 Kurush. 1327/3 d.H. (1911 d.C.). MUHAMMAD V. KOSOVO. 3,60 grs. AU. Visita de Muhammad V a Kosova. Gold Mint Visit Issues. Tirada máxima: 1.200 piezas. (Leves golpecitos). Brillo original. MUY ESCASA. Fr-174; KM-799. **SC-**.

650,-

969 100 Kurush. 1923/41. ATATÜRK. 7,20 grs. AU. Fr-205, KM-855. **EBC+**.

325,-



970

970 Lote 2 monedas 50 y 100 Kurush. 1923. ATATÜRK. 3,61 y 7,20 grs. AU. Brillo original. Fr-91, 92; KM-853, 855. **EBC y EBC+**.

550,-



971

971 Lote 13 monedas 100 Kurush. 1277, 1293 y 1327 d.H. ABDUL AZIZ (3), ABDUL HAMID (5) y MUHAMMAD V (5). Peso total de 93,45 grs. AU. Colección sin repeticiones con 3 monedas de Abdul Aziz 1277 d.H./2, 5 y 8, 5 monedas de Abdul Hamid II 1293 d.H./28, 30, 31, 32, 33 y 5 monedas de Muhammad V 1327 d.H./1, 2, 3, 4, 9. Brillo original. A EXAMINAR. KM-696, 730, 754. EBC+ a SC.

4.600,-



972

972 250 Kurush. 1968. ATATÜRK. 17,55 grs. AU. Moneda de lujo. (Leves marquitas). Fr-209; KM-873. FDC.

875,-

## UGANDA



973

973 12.000 Shillings. 2001. 6,24 grs. AU. Ilusión. Espíritu de la Montaña. Fr-17, KM-76. PROOF.

350,-



## VATICANO



- 974 10 Zecchini. 1787 Año XII. PIUS VI. BOLOGNA. Anv.: Escudo adornado con tiara papal y llaves cruzadas en aspa. Rev.: San Pedro sentado de frente entre nubes, bendiciendo con su mano derecha y sosteniendo cetro con la izquierda, debajo los escudos de Archetti y Bologna. 34,22 grs. AU. Brillo original. MUY RARA. C.N.I.-X/341/243; Fr-390; KM-309; Muntoni-IV/39/159a. SC-.

15.000,-





975

976

- 975 **10 Scudi. 1835-VR. GREGORIUS XVI. ROMA.** 17,32 grs. AU. RARA. Fr-263, KM-1108. **EBC.** 1.500,-
- 976 **Medalla. PIUS VII (1800-1823).** Anv.: PIVS. SEPT. PO. MAX. AN. XX. Busto a izquierda, portando tiara papal y piviale. Rev.: VIIS. ALVEIS. ET. OP. PVBL. Personificación de la Arquitectura de pie, de frente, sosteniendo escuadra y libro; a izquierda, Tíber reclinado a derecha, sosteniendo cornucopia; a derecha, Industria sentada a izquierda, sosteniendo rueda; templo hexástilo en fondo; en exergo: CONLEGIO. CONSTITVTO. 44,50 grs. AU. Ø 40 mm. (Golpecitos en canto). RARA. Rinaldi-14 var metal; Mazio-562 var metal. **EBC.** 3.000,-

YEMEN



977

- 977 **Gold 1/4 Riyal. 1371 d.H. (1952 d.C.). AI-NASIR AHAMAD BIN YAHYA (IMAM AHMAD).** 7,96 grs. AU. MUY RARA. Fr-10; Y-G15. **EBC.** 750,-

YUGOSLAVIA



978

- 978 **4 Dukata. 1931-(k). ALEXANDER I.** 13,96 grs. AU. Contramarca: Espada entre pájaros (Sword and birds). (Rayitas). Fr-4; KM-14.1. SC Prooflike. Ex Frühwald - 23 Septiembre 2017, n. 170. 1.500,-

ZAMBIA



979

- 979 **10.000 Kwacha. 1999.** Anv.: Reina Madre y su hermano David. 7,80 grs. AU. Fr-14. **PROOF.** 400,-

# BILLETES ESPAÑOLES



980

980 Lote 2 billetes 100 Reales de Vellón. 14 Mayo 1857. BANCO DE ZARAGOZA. Serie A. Con matriz, margen superior y sin firmas. Pareja correlativa. Ed-126B. SC.

170,-



981

981 Lote 2 billetes 500 Reales de Vellón. 14 Mayo 1857. BANCO DE ZARAGOZA. Serie A. Con matriz, margen superior y sin firmas. Pareja correlativa. Ed-128B. SC.

200,-



982



983

982 25 Pesetas. 24 Julio 1893. Jovellanos. Conserva buena impresión en anverso y buena presencia. (Roturas). ESCASO. Ed-300. BC+. 250,-

983 100 Pesetas. 1 Enero 1884. Mendizábal. Pequeño resello privado en reverso. MUY ESCASO. Ed-284. MBC. 600,-



984 600 €:jpg

984 100 Pesetas. 1 Junio 1889. Goya. (Roturas y manchitas). MUY ESCASO. Ed-299. MBC. 600,-



985

985 1.000 Pesetas. 1 Mayo 1895. Conde de Cabarrús. (Leves roturas y reparaciones con adhesivo en margen derecho). RARO. Ed-303. (MBC). 900,-



986



987



988

986	50 Pesetas. 19 Marzo 1905. Echegaray. (Roturas). MUY ESCASO. Ed-312. MBC-	500,-
987	500 Pesetas. 28 Enero 1907. MUY ESCASO. Ed-316. MBC+	600,-
988	500 Pesetas. 15 Julio 1907. Alcazar de Segovia. (Leve manchita). Ed-321. MBC+	150,-



989

989	1.000 Pesetas. 10 Mayo 1907. Ángel. (Leves roturas y algo sucio, manchita). RARO. Ed-317. MBC.	1.000,-
-----	--	---------



990

990 1.000 Pesetas. 15 Julio 1907. Palacio Real de Madrid. (Algo sucio). RARO. Ed-322. MBC.

400,-



991

991 25 Pesetas. 31 Agosto 1936. Precintado y garantizado por PCGS como 66 GEM UNCIRCULATED OPQ (n. 686754.66/37233739). Sorolla. Serie A. Ed-367a. SC.

200,-



992

992 50 Pesetas. 22 Julio 1935. Precintado y garantizado por PMG como 64 CHOICE UNCIRCULATED EPQ (n. 88b64E1906012012G). Ramón y Cajal. Serie A. Ed-366a. SC.

225,-



993

993 500 Pesetas. 7 Enero 1935. Hernán Cortés. (Leves arruguitas). Ed-365. SC.

400,-



994

994 1.000 Pesetas. 25 Abril 1931. Precintado y garantizado por PMG como 64 CHOICE UNCIRCULATED (n. 1908789-004). Zorrilla. Ed-362. SC.

600,-

## GUERRA CIVIL



995

995 Serie 8 billetes 5 (2), 10, 25, 50, 100, 500 y 1.000 Pesetas. 1 Enero 1937. EL BANCO DE ESPAÑA. BILBAO. Todos con Matriz y sin numeración. Los de 5 Pesetas Sin Serie y Serie A. Diferentes antefirmas. (Manchitas del tiempo). Ed-385, 386, 387, 388, 389, 390, NE26, NE27. EBC- a SC-.

250,-



996

996 Serie 4 billetes 2,50 (2), 5 y 10 Pesetas. 21 Setembre 1936. GENERALITAT DE CATALUNYA. 2,50 Pessetes con numeración roja y negra. Ed-372, 372a, 373, 374. MBC+.

150,-

## ESTADO ESPAÑOL



997



998

997 5 Pesetas. 21 Noviembre 1936. Con taladro central. (Manchitas del tiempo y esquinas redondeadas). RARO. Ed-417T. EBC-.

150,-

998 5 Pesetas. 21 Noviembre 1936. Ed-417. MBC+.

350,-



1000



999

999 5 Pesetas. 18 Julio 1937. Portabella. Serie C. Ed-424a. SC.

150,-

1000 10 Pesetas. 21 Noviembre 1936. Con taladro central. (Esquinas algo redondeadas). RARO. Ed-418T. SC-.

250,-





1001



1002

- 1001 10 Pesetas. 21 Noviembre 1936. (Algo sucio). RARO. Ed-418. MBC. 400,-
- 1002 Prueba de reverso de un billete NO EMITIDO de 50 Pesetas. (1937 ca.). Cartulina delgada. Marco verde, galeras marrón y fondo azul. Ejemplar procedente de los archivos de la imprenta Calcografíe e Carte Valori de Milán. (Leve roturita y arruga marcada en margen superior. Esquinas levemente redondeadas). (SC). 400,-



1003

- 1003 100 Pesetas. 20 Mayo 1938. Precintado y garantizado por PMG como 63 CHOICE UNCIRCULATED EPQ (n. 1909403-011). Casa del Cordón. Serie A. Ed-432. SC. 200,-



1004

- 1004 100 Pesetas. 19 Febrero 1946. Precintado y garantizado por PMG como 64 CHOICE UNCIRCULATED EPQ (n. 19089958-087). Goya. Sin Serie. Ed-451. SC. 125,-



1005



1006

- |      |   |       |
|------|---|-------|
| 1005 | Prueba de anverso 500 Pesetas. 9 Enero 1940. Juan de Austria. Sin numeración y sin firma del cajero, marco azul y retrato marrón oscuro. Con certificado Cartamoneta.com. Ed-439Pa y LB-249pa. SC-. | 100,- |
| 1006 | Prueba de reverso 500 Pesetas. 9 Enero 1940. Juan de Austria. Marco castaño, fondo negro, letras verdes. En papel con tono anaranjado. Con certificado Cartamoneta.com. Ed-439Pb y LB-249pb. SC-.   | 100,- |



1007

- |      |   |         |
|------|---|---------|
| 1007 | Prueba de anverso y reverso de un billete NO EMITIDO de 1.000 Pesetas. 18 Julio 1937. Cartulina delgada. Álvaro de Bazán. Batalla de Pavía. NO EMITIDO. Firmas del Gobernador, Interventor y Cajero. Marco azul y fondo multicolor en anverso, marco marrón, fondo verde y valor rojo en reverso. Ejemplar procedente de los archivos de la imprenta Calcografie e Carte Valori de Milán. (Anverso con arrugas, leve rotura en margen y leves manchitas. Reverso con esquina levisimamente tocada). El anverso: Ed-NE 45p. EBC+ y SC. | 1.500,- |
|------|---|---------|



1008 Magnífica colección compuesta por 20 Pruebas de artista de anverso y reverso sobre cartón y una prueba de punzón en anverso.

Emisión 1 de Enero de 1924. Banco de España. Pruebas de artista anverso y reverso sobre cartón Thomas de La Rue. Londres:

25 Pesetas Don Juan de Austria y Batalla de Lepanto Ed-NE18P

50 Pesetas. Carlos V y Alcázar de Toledo. Ed-NE19P

100 Pesetas. Isabel La Católica y Catedral de Salamanca. Con tampón de Thomas de La Rue en reverso. Ed-NE20P

500 Pesetas. Isabel La Católica y Catedral de Salamanca Ed-NE21P

Emisión 25 Enero 1930. Banco de España:

50 Pesetas. Don Juan de Austria. Prueba de punzón solo anverso. Ed-NE23P

Emisión 7 de Enero de 1935. Banco de España. Thomas de La Rue. Londres:

500 Pesetas. Hernán Cortés y Palacio del Conquistador en México y Hernán Cortés quemando sus naves. Pruebas de artista de anverso y reverso sobre cartón. Ed-No cita

Emisión 1 de Abril de 1940. Banco de España. Leipzig-Giesecke & Devrient-Berlín. Pruebas de artista de anverso y reverso:

25 Pesetas. José Antonio Primo de Rivera. Templo del Pilar de Zaragoza. Ed-NE52P

50 Pesetas. Virgen con niño. La Fragua de Vulcano. Ed-NE53P

100 Pesetas. Cristóbal Colón. Carabela. Ed-NE54P

Emisión 15 de Julio 1940. Banco de España. Leipzig-Giesecke & Devrient-Berlín. Pruebas de artista de anverso y reverso:

500 Pesetas. Miguel de Cervantes. Vista de Salamanca Ed-NE55P

1.000 Pesetas. Juan Francisco de Pimentel. Rendición de Juliers. Ed-NE56P.

IMPRESIONANTE LOTE. TODAS PIEZAS ÚNICAS. PRUEBAS.

45.000,-

Fotografías individuales del lote a continuación

Emisión 1 de Enero de 1924. Banco de España. Pruebas de artista anverso y reverso sobre cartón Thomas de La Rue. Londres:

25 Pesetas Don Juan de Austria y Batalla de Lepanto Ed-NE18P

50 Pesetas. Carlos V y Alcázar de Toledo. Ed-NE19P

100 Pesetas. Isabel La Católica y Catedral de Salamanca. Con tampón de Thomas de La Rue en reverso. Ed-NE20P

500 Pesetas. Isabel La Católica y Catedral de Salamanca Ed-NE21P



Lote 1008

Emisión 25 Enero 1930. Banco de España:

50 Pesetas. Don Juan de Austria. Prueba de punzón solo anverso. Ed-NE23P



Emisión 7 de Enero de 1935. Banco de España. Thomas de La Rue. Londres:

500 Pesetas. Hernán Cortés y Palacio del Conquistador en México y Hernán Cortés quemando sus naves. Pruebas de artista de anverso y reverso sobre cartón. Ed-No cita



Lote 1008

Emisión 1 de Abril de 1940. Banco de España. Leipzig-Giesecke & Devrient-Berlín. Pruebas de artista de anverso y reverso:

25 Pesetas. José Antonio Primo de Rivera. Templo del Pilar de Zaragoza. Ed-NE52P

50 Pesetas. Virgen con niño. La Fragua de Vulcano. Ed-NE53P

100 Pesetas. Cristóbal Colón. Carabela. Ed-NE54P



Lote 1008

Emisión 15 de Julio 1940. Banco de España. Leipzig-Giesecke & Devrient-Berlín. Pruebas de artista de anverso y reverso:

500 Pesetas. Miguel de Cervantes. Vista de Salamanca Ed-NE55P

1.000 Pesetas. Juan Francisco de Pimentel. Rendición de Juliers. Ed-NE56P.



## JUAN CARLOS I



1009



1010



1011

- |      |  |       |
|------|--|-------|
| 1009 | Muestra 1.000 Pesetas. 23 Octubre 1979. Pérez Galdós. Numeración 0 000 000. MUESTRA estampillado en rojo. NULO 4 en taladros y sin número negro de control. MUY RARO. Ed-477M. SC.   | 300,- |
| 1010 | Muestra 10.000 Pesetas. 24 Septiembre 1985. Juan Carlos I. Numeración 0 000 000. MUESTRA estampillado en rojo. NULO 4 en taladros y sin número negro de control. (Arruguita en margen). MUY RARO. Ed-481M. SC.                                       | 400,- |
| 1011 | Billete Demostración. 2010. Precintado y garantizado por PMG como 65 GEM UNCIRCULATED EPQ (n. 1912104-060). Lince ibérico. Billete de PRUEBA de la F.N.M.T. utilizado para publicitar todos los sistemas de seguridad antifalsificación. ESCASO. SC. | 120,- |

## BILLETES DE ULTRAMAR Y ANDORRA

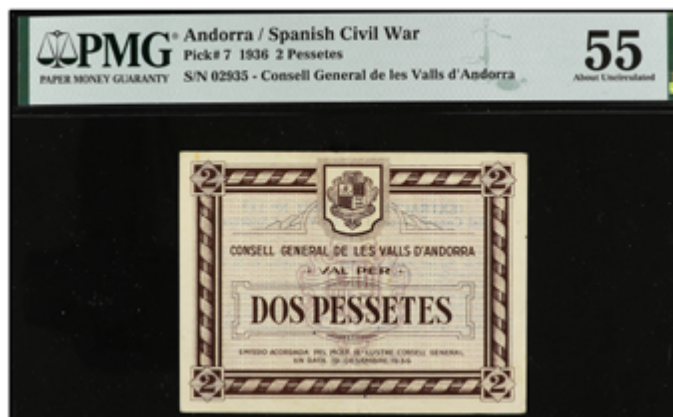

1012

- |      |   |       |
|------|---|-------|
| 1012 | 2 Pessetes. 19 Diciembre 1936. CONSELL GENERAL DE LES VALLS D´ANDORRA. Precintado y garantizado por PMG como 55 ABOUT UNCIRCULATED (n. 1910132-001). Emisión marrón. MUY RARO EN ESTA CALIDAD. Ed-5. EBC. | 500,- |
|------|---|-------|



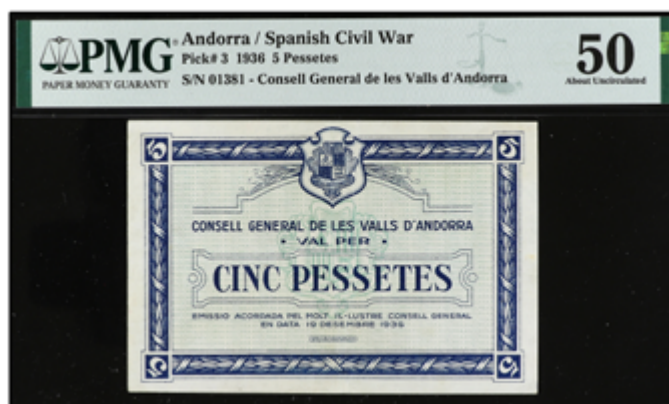

1013

1013 5 Pessetes. 19 Desembre 1936. CONSELL GENERAL DE LES VALLS D' ANDORRA. Precintado y garantizado por PMG 50 ABOUT UNCIRCULATED (n. 1908484-001). Emisión azul. Tampón violeta en anverso y reverso (RARO ASÍ). (Inapreciable restauración en el pliegue). EXCELENTE ASPECTO. Ed-6. (EBC+).

700,-

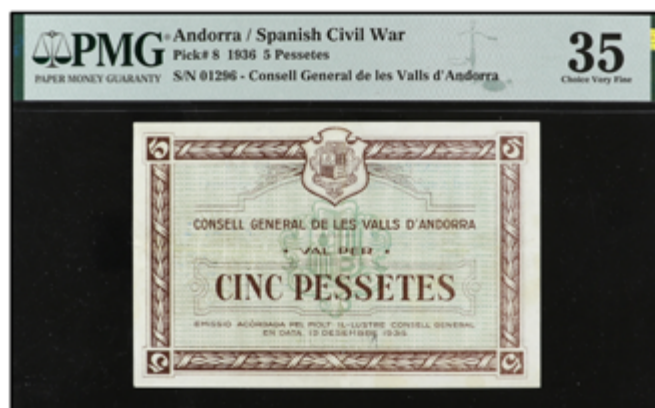

1014

1014 5 Pessetes. 19 Desembre 1936. CONSELL GENERAL DE LES VALLS D' ANDORRA. Precintado y garantizado por PMG como 35 CHOICE VERY FINE Minor repairs (n. 83501909157001G). Emisión marrón. (Leve restauración en los pliegues). EXCELENTE ASPECTO. Ed-7. (MBC+).

700,-



1015

1015 10 Pessetes. 19 Desembre 1936. CONSELL GENERAL DE LES VALLS D' ANDORRA. Precintado y garantizado por PMG como 40 EXTREMELY FINE (n. 44002037616001G). Emisión azul. (Leve doblez central planchado y leve manchita en la parte inferior). Ed-8. EBC-.

1.200,-



# SUBASTA ONLINE

*Internet only*

Jueves, 27 abril 2023 | 10.30 horas

Thursday, 27 April 2023 | 10.30 am

MONEDAS GRIEGAS	lotes 2001 - 2065C	PÁGINA 196
MONEDAS HISPÁNICAS	lotes 2066 - 2088C	PÁGINA 199
MONEDAS ROMANAS	lotes 2089 - 2240	PÁGINA 200
MONEDAS BIZANTINAS	lotes 2241 - 2243	PÁGINA 208
MONEDAS HISPANOÁRABES	lotes 2244 - 2258	PÁGINA 208
MUNDO ISLÁMICO	lotes 2259	PÁGINA 209
MONEDAS MEDIEVALES	lotes 2260 - 2478	PÁGINA 209
MONARQUÍA ESPAÑOLA	lotes 2479 - 2809	PÁGINA 216
CENTENARIO DE LA PESETA	lotes 2810 - 3018A	PÁGINA 226
MONEDAS EXTRANJERAS	lotes 3019 - 3278	PÁGINA 234
FICHAS COOPERATIVAS Y DE PROPAGANDA	lotes 3279 - 3281	PÁGINA 242
MEDALLAS ESPAÑOLAS	lotes 3282 - 3296	PÁGINA 242
MEDALLAS EXTRANJERAS	lotes 3297 - 3304	PÁGINA 243
CONDECORACIONES ESPAÑOLAS	lotes 3305 - 3307	PÁGINA 243
BALANZAS Y PONDERALES	lotes 3308 - 3334	PÁGINA 243

## MONEDA GRIEGAS

2001	AE 12. 130-120 a.C. MASSALIA. Anv.: Cabeza laureada de Apolo a derecha. Rev.: Toro embistiendo a derecha. (ΜΑΣΣΑ / ΞΜ(...)). 1,92 grs. RARA. BN-1675. <b>MBC-</b> .	30,-
2002	Óbolo. 350 a.C. MASSALIA. Anv.: Cabeza de Apolo a izquierda. Rev.: M. A. Rueda de cuatro radios. 0,7 grs. AR. Se-72; SNG Cop. 723. <b>MBC+</b> .	80,-
2003	Estátera. 475-425 a.C. BRUTTIUM. KAULONIA. Anv.: Apolo caminando a derecha sosteniendo una rama de laurel en la mano derecha erguida, a derecha ciervo con la cabeza invertida; ΚΑΥΛΑ a la izquierda. Rev.: Ciervo de pie a derecha; rama única en campo. ΚΑΥΛΑ (retrógrada). 7,88 grs. AR. Pátina. (Pequeñas oxidaciones). HGC 1-1419; HN Italy-2046; SNG ANS-180. <b>MBC-</b> .	200,-
2004	Estátera. 475-425 a.C. BRUTTIUM. KAULONIA. Anv.: Apolo caminando a derecha sosteniendo una rama de laurel en la mano derecha erguida, a derecha ciervo con la cabeza invertida; ΚΑΥΛΑ a la izquierda. Rev.: Ciervo de pie a derecha; rama única en campo. ΚΑΥΛΑ (retrógrada). 7,83 grs. AR. HGC 1-1419; HN Italy-2046; SNG ANS-180. <b>MBC-</b> .	200,-
2005	Didracma. 265-240 a.C. CALES. CAMPANIA. Anv.: Cabeza de Atenea a derecha con casco corintio con cresta. Rev.: Nike en biga galopando a izquierda, sosteniendo riendas y kentron, debajo: (CALENO). 6,95 grs. AR. (Pequeñas oxidaciones). HGC 1-374; HN Italy-434. <b>MBC</b> .	400,-
2006	Didracma. 405-385 a.C. HYRIA. CAMPANIA. Anv.: Cabeza de Atenea a derecha con casco ático. Rev.: Toro a derecha, arriba: YDINA. 6,97 grs. AR. (Pequeñas oxidaciones). HGC 1-435; HN Italy-539. <b>MBC</b> .	200,-
2007	Didracma. 405-385 a.C. HYRIA. CAMPANIA. Anv.: Cabeza de Atenea a derecha con casco ático. Rev.: Toro a derecha, arriba: YDINA. 6,86 grs. AR. HGC 1-435; HN Italy-539. <b>MBC-</b> .	200,-
2008	Didracma. 405-385 a.C. HYRIA. CAMPANIA. Anv.: Cabeza de Atenea a izquierda con casco ático. Rev.: Toro a izquierda, arriba: (Y)DINAI. 6,78 grs. AR. HGC 1-435; HN Italy-539. <b>MBC-/MBC</b> .	250,-
2009	Didracma. 320-300 a.C. NEAPOLIS. CAMPANIA. Anv.: Cabeza de ninfa a derecha. Rev.: Toro androcéfalo a derecha coronado por Nike volando, debajo: ΝΕΑΠΟΛΙΤΩΝ. 7,2 grs. AR. HGC 1-451; HN Italy-571. <b>MBC+</b> .	250,-
2010	Didracma. 320-300 a.C. NEAPOLIS. CAMPANIA. Anv.: Cabeza de ninfa a derecha. Rev.: Toro androcéfalo a derecha coronado por Nike volando, debajo E. 7,31 grs. AR. HGC 1-451 sim; HN Italy-571 sim. <b>MBC+/MBC</b> .	275,-
2011	Didracma. 320-300 a.C. NEAPOLIS. CAMPANIA. Anv.: Cabeza de ninfa a derecha. Rev.: Toro androcéfalo a derecha coronado por Nike volando, debajo: (ΝΕΑΠΟΛΙΤΩΝ). 7,05 grs. AR. Pátina. (Oxidaciones). HGC 1-451; HN Italy-571. <b>MBC-</b> .	120,-
2012	Didracma. 320-300 a.C. NEAPOLIS. CAMPANIA. Anv.: Cabeza de ninfa a derecha. Rev.: Toro androcéfalo a derecha coronado por Nike volando. 7,3 grs. AR. (Acuñación algo floja en parte). HGC 1-451 sim; HN Italy-571 sim. <b>MBC</b> .	160,-
2013	Nomos. 332-302 a.C. TARENTUM. CALABRIA. Anv.: Guerrero con escudo en brazo izquierdo, sosteniendo dos lanzas en la mano izquierda, preparándose para arrojar una tercera sostenida en alto con la mano derecha, sobre un caballo encabritado a derecha. Rev.: Taras sobre un delfín a izquierda, sosteniendo bastón de lana; ΦΙ en campo y olas debajo. 7,72 grs. AR. HGC 1-800; HN Italy-934. <b>MBC</b> .	200,-
2014	Nomos. 332-302 a.C. TARENTUM. CALABRIA. Anv.: Guerrero con escudo en brazo izquierdo, sosteniendo dos lanzas en la mano izquierda, preparándose para arrojar una tercera sostenida en alto con la mano derecha, sobre un caballo encabritado a derecha. Rev.: Taras sobre un delfín a izquierda, sosteniendo kantharos y tridente con el brazo izquierdo; K en campo izquierdo, ΤΑΡΑΣ a derecha; pequeño delfín abajo. 7,83 grs. AR. HGC 1-803; HN Italy-937. <b>MBC</b> .	200,-
2015	Nomos. 302-280 a.C. TARENTUM. CALABRIA. Anv.: Joven a caballo a derecha, sosteniendo riendas y coronando caballo; debajo leyenda. Rev.: Taras sobre delfín a izquierda, sosteniendo racimo de uvas; ΤΑΡΑΣ atrás, ΑΓΑ abajo. 7,82 grs. AR. HGC 1-813; HN Italy-960. <b>EBC-</b> .	325,-
2016	Nomos. 302-280 a.C. TARENTUM. CALABRIA. Anv.: Joven a caballo a derecha, sosteniendo riendas y coronando caballo; debajo leyenda. Rev.: Taras sobre delfín a izquierda, sosteniendo racimo de uvas; ΤΑΡΑΣ atrás, ΑΓΑ abajo. 7,38 grs. AR. (Oxidaciones limpiadas). HGC 1-813; HN Italy-960. <b>MBC+</b> .	240,-
2017	Estátera. 281-278 a.C. HERAKLEIA. LUCANIA. Anv.: Cabeza de Atenea a derecha, con casco corintio con cresta. Rev.: Heracles de pie mirando, sosteniendo un garrote (encima búho), un arco y una flecha, con piel de león sobre el brazo. 7,61 grs. AR. Pátina oscura. HGC 1-990; HN Italy-1384. <b>MBC</b> .	200,-
2018	Estátera. 400-340 a.C. METAPONTO. LUCANIA. Anv.: Cabeza de Deméter a derecha. Rev.: Espiga vertical con hoja, flor a izquierda y leyenda a derecha: ΜΕΤΑΠΟΝ. 7,86 grs. AR. HGC 1-1052 sim; HN Italy-1540 sim. <b>MBC/MBC+</b> .	160,-

2019	Estátera. 340-330 a.C. METAPONTO. LUCANIA. Anv.: Cabeza de Leukippos con casco corintio a derecha. Rev.: Espiga vertical con hoja de frente, a izquierda: (META). 7,82 grs. AR. MUY ESCASA. HGC 1-1055. <b>MBC-</b> .	150,-
2020	Estátera. 330-290 a.C. METAPONTO. LUCANIA. Anv.: Cabeza de Deméter a izquierda. Rev.: Espiga vertical con hoja, a izquierda: META, a derecha: tridente. 7,81 grs. AR. Pátina con tonos iridiscentes. HGC 1-1063. <b>MBC+</b> .	340,-
2021	Estátera. 330-290 a.C. METAPONTO. LUCANIA. Anv.: Cabeza de Deméter a derecha. Rev.: Espiga vertical con hoja, flor a derecha y leyenda a izquierda: METAPON. 6,28 grs. AR. (Oxidaciones limpiadas). HGC 1-1063. <b>MBC-</b> .	50,-
2022	Estátera. 470-445 a.C. POSEIDONIA. LUCANIA. Anv.: Poseidón avanzando a derecha empuñando un tridente; leyenda: (ΠΙΟΜΕ). Rev.: Toro a izquierda, arriba: ΠΙΟΜΕΣ retrógrado. 7,64 grs. AR. (Pequeñas oxidaciones). HGC 1-1151; HN Italy-1114. <b>MBC-/MBC</b> .	250,-
2023	Estátera. 470-445 a.C. POSEIDONIA. LUCANIA. Anv.: Poseidón avanzando a derecha empuñando un tridente; leyenda: ΠΙΟΜΕ. Rev.: Toro a izquierda, arriba: ΠΙΟΜΕΣ retrógrado. 6,61 grs. AR. HGC 1-1151; HN Italy-1114. <b>MBC-/MBC</b> .	250,-
2024	Estátera. 470-445 a.C. POSEIDONIA. LUCANIA. Anv.: Poseidón avanzando a derecha empuñando un tridente; leyenda: ΠΙΟΜΕ. Rev.: Toro a derecha, arriba: (ΠΙΟΜΕΣ) retrógrado. 7,69 grs. AR. Pátina oscura. HGC 1-1151; HN Italy-1114. <b>MBC-</b> .	250,-
2025	Didracma. 510-500 a.C. AKRAGAS. SICILIA. Anv.: Águila en pie a derecha. Alrededor leyenda no visible. Rev.: Cangrejo. 7,47 grs. AR. (Oxidaciones en anverso). RARA. HGC 2-Tipo 87. <b>(MBC-)/MBC+</b> .	250,-
2026	Tetradracma. 450-445 a.C. KATANE. SICILIA. Anv.: Auriga, sosteniendo kentron y riendas, conduciendo una cuadriga a derecha. Rev.: Cabeza laureada de Apolo a derecha. KATANAI-ON alrededor. 17,11 grs. AR. MUY RARA. HGC 2-566; SNG ANS-1240-46. <b>MBC-</b> .	750,-
2027	Hemidracma. 385-375 a.C. ABDERA. TRACIA. Anv.: Grifo a izquierda. Rev.: Cabeza de Dionisos a izquierda dentro de cuadro. 2,35 grs. AR. Se-1549 var. <b>MBC</b> .	100,-
2028	Estátera. 400-350 a.C. ISTROS. TRACIA. Anv.: Dos cabezas masculinas de frente, una derecha y otra invertida. Rev.: Águila a izquierda atacando a delfín, encima leyenda. 5,48 grs. AR. Se-1669 var. <b>EBC-/MBC+</b> .	100,-
2029	Lote 5 monedas Hemidracma. 480-350 a.C. CHERRONESOS. TRACIA. Anv.: Prótomo de león a derecha con la cabeza a izquierda. Rev.: Cuadrado en cruz, diversidad de símbolos. AR. Pátina. A EXAMINAR. Se-1602 var. <b>MBC a MBC+</b> .	200,-
2030	Lote 5 monedas Hemidracma. 480-350 a.C. CHERRONESOS. TRACIA. Anv.: Prótomo de león a derecha con la cabeza a izquierda. Rev.: Cuadrado en cruz, diversidad de símbolos. AR. Pátina. A EXAMINAR. Se-1602 var. <b>MBC a MBC+</b> .	200,-
2031	Estátera. 400-350 a.C. ISTROS. TRACIA. Anv.: Dos cabezas masculinas de frente, una derecha y otra invertida. Rev.: Águila a izquierda atacando a delfín, encima leyenda. 5,56 grs. AR. Se-1669 var. <b>EBC-/MBC+</b> .	100,-
2032	Tetradracma. Posterior al 148 a.C. THASOS. ISLAS DE TRACIA. Anv.: Cabeza juvenil de Dionisos a derecha coronada de hojas de hiedra. Rev.: Hércules en pie con maza y piel de león, en el campo monograma, alrededor leyenda. 16,59 grs. AR. HGC 6-359; Se-1759. <b>MBC</b> .	100,-
2033	Tetradracma. Posterior al 148 a.C. CELTAS DEL DANUBIO. IMITACIONES DE THASOS. Anv.: Cabeza juvenil de Dionisos a derecha coronada de hojas de hiedra. Rev.: Hércules en pie con maza y piel de león, en el campo monograma, alrededor leyenda. 16,77 grs. AR. Tipo HGC 6-359; Se-1759. <b>MBC-/MBC</b> .	100,-
2034	Dracma. 229-100 a.C. EPIDAMNOS (DYRRHACHION). ILLYRIA. Anv.: Vaca a izquierda amamantando un ternero, encima leyenda. Rev.: Cuadro con doble línea con adornos en su interior, alrededor leyenda. 3,33 grs. AR. HGC 3 Part I-40. <b>MBC</b> .	45,-
2035	Estátera. 395-338 a.C. TEBAS. BEOCIA. 11,41 grs. AR. (Oxidaciones). HGC 4-1334; Se-2398 var. <b>MBC</b> .	100,-
2036	Tetradracma. 465-460 a.C. ATENAS. ATICA. Anv.: Cabeza de Atenea con yelmo a derecha con ojo frontal. Rev.: Lechuza en pie a derecha, detrás creciente y rama de olivo, todo dentro de cuadrado incuso. 16,93 grs. AR. (Levisimas oxidaciones). HGC 4-1596. <b>MBC+</b> .	600,-
2037	Tetradracma. 124-123 a.C. ATENAS. ATICA. Anv.: Cabeza de Atenea Parthenos con casco ateniense a derecha. Rev.: Lechuza a derecha sobre ánfora, alrededor leyenda, a su derecha en campo Dioscuros. 16,51 grs. AR. (Leves golpecitos). HGC 4-1602; Se-2555 var. <b>MBC-</b> .	100,-
2038	Tetradracma. 124-123 a.C. ATENAS. ATICA. Anv.: Cabeza de Atenea Parthenos con casco ateniense a derecha. Rev.: Lechuza a derecha sobre ánfora, alrededor leyenda, a su derecha en campo Dioscuros. 16,03 grs. AR. HGC 4-1602; Se-2555 var. <b>BC+/MBC-</b> .	75,-
2039	Tetradracma. 336-323 a.C. ALEJANDRO MAGNO. Anv.: Cabeza de Hércules con piel de león a derecha. Rev.: Zeus entronizado a izquierda. 17,02 grs. AR. <b>MBC-</b> .	70,-

2040	<b>Tetradracma. Siglo II-I a.C. CELTAS DEL DANUBIO. IMITACIONES DE TETRADRACMAS DE ALEJANDRO MAGNO. MESEMBRIA. TRACIA.</b> Anv.: Cabeza de Hércules con piel de león a derecha. Rev.: Zeus entronizado a izquierda, detrás leyenda, delante leyenda y casco y AA, debajo monograma. 15,96 grs. AR. Tipo Price-1054. <b>MBC-</b> .	100,-
2041	<b>Tetradracma. Siglo II-I a.C. CELTAS DEL DANUBIO. IMITACIONES DE TETRADRACMAS DE ALEJANDRO MAGNO. MESEMBRIA. TRACIA.</b> Anv.: Cabeza de Hércules con piel de león a derecha. Rev.: Zeus entronizado a izquierda, delante y detrás leyenda, delante casco corintio y OE, debajo monograma. 16,49 grs. AR. <b>MBC.</b>	90,-
2042	<b>Dracma. 320-306/5 a.C. ANTIGONOS I MONOPHTHALMOS. A NOMBRE y TIPO DE ALEJANDRO III. ABYDOS. MACEDONIA.</b> Anv.: Cabeza de hércules a derecha con tocado de piel de león. Rev.: Zeus Aetophoros sedente a izquierda sosteniendo cetro, a derecha leyenda, en campo cabeza de Ammon. 4,02 grs. AR. (Pequeñas oxidaciones). Müller-189; Price-1551. <b>MBC+</b> .	70,-
2043	<b>Tetradracma. 158-149 a.C. AMPHIPOLIS. MACEDONIA.</b> Anv.: Escudo Macedonio, en el centro busto de Artemis a derecha, con arco y carcaj. Rev.: Clava a derecha, encima un monograma, debajo dos, a izquierda fulmen, leyenda en el campo. 16,85 grs. AR. (Pequeños golpecitos y rayitas). Cy-1435; HG 3 part I-1103; Se-1386. <b>MBC.</b>	100,-
2044	<b>Tetradracma. 158-149 a.C. AMPHIPOLIS. MACEDONIA.</b> Anv.: Escudo Macedonio, en el centro busto de Artemis a derecha, con arco y carcaj. Rev.: Clava a derecha, encima un monograma, a izquierda fulmen, leyenda en el campo. 16,83 grs. AR. (Leves rayitas). Cy-1435; HG 3 part I-1103; Se-1386. <b>MBC.</b>	110,-
2045	<b>Dracma. 435-370 BC. AMISOS. PONTOS.</b> Anv.: Cabeza de Hera hacia la izquierda, con polos decorados, pendiente y collar. Rev.: Lechuza de pie, de frente, sobre escudo, con las alas desplegadas, debajo leyenda. 4,03 grs. AR. (Pequeñas oxidaciones). HGC 7-232; SNG BM Black Sea-1108. <b>MBC.</b>	60,-
2046	<b>Dracma. 367-340 a.C. BITHYNIA. KALCHEDON.</b> Anv.: Toro de pie a izquierda sobre espiga de grano; caduceo al frente. Arriba: KALX. Rev.: Cuadrado incuso cuatripartito. 3,69 grs. AR. Toro a izquierda KAA. HGC 7-511; SNG Black Sea-104. <b>MBC.</b>	100,-
2047	<b>Hemidracma. 345-315 BC. MAGISTRADO INCIERTO. KIOS. BITHYNIA.</b> Anv.: Cabeza laureada de Apolo a derecha. Rev.: Proa de galera a izquierda. 2,33 grs. AR. HGC 7-Tipo 553. <b>MBC.</b>	30,-
2048	<b>Hemiobolo. 450-400 a.C. KYZIKOS. MYSIA.</b> Anv.: Parte anterior de jabalí a izquierda, atún a la derecha. Rev.: Cabeza de león rugiente a izquierda, arriba estrella. 0,36 grs. AR. SNG BnF-375; Von Fritze-14. <b>EBC-</b> .	60,-
2049	<b>Hemióbolo. 450-400 a.C. KYZIKOS. MYSIA.</b> Anv.: Prótomo de jabalí a izquierda; atún detrás. Rev.: Cabeza de león a izquierda; estrella arriba, todo dentro de cuadrado incuso. 0,36 grs. AR. SNG BnF- 375. <b>MBC.</b>	30,-
2050	<b>Hemióbolo. Siglo V a.C. CECA INCIERTA. IONIA.</b> Anv.: Casco a izquierda. Rev.: Cuadrado incuso. 0,67 grs. AR. SNG Arikantürk 664-5. <b>MBC.</b>	30,-
2051	<b>Dióbolo. 521-478 a.C. PHOKAIA. IONIA.</b> Anv.: Cabeza femenina a izquierda, con casco o gorro ceñido. Rev.: Cuadrado incuso cuatripartito. 1,23 grs. AR. SNG Copenhagen-389-94; SNG Von Aulock-1813. <b>MBC.</b>	30,-
2052	<b>Siclo. 450-330 a.C. REYES AQUEMENIDAS. PERÍODO DE ARTAJERJES I a DARÍO III. SARDES. LYDIA.</b> Anv.: Rey barbado y arrodillado a derecha llevando lanza y arco. Rev.: Rectángulo incuso. 5,4 grs. AR. BMC Arabia- 22-25; GRPC Lydia-S26. <b>MBC-</b> .	40,-
2053	<b>Siclo. 450-330 a.C. REYES AQUEMENIDAS. PERÍODO DE ARTAJERJES I a DARÍO III. SARDES. LYDIA.</b> Anv.: Rey barbado y arrodillado a derecha llevando lanza y arco. Rev.: Rectángulo incuso. 4,95 grs. AR. BMC Arabia- 22-25; GRPC Lydia-S26. <b>MBC-</b> .	40,-
2054	<b>Dracma. 351-343 a.C. HIDRIEUS. SÁTRAPAS DE CARIA. CARIA.</b> Anv.: Cabeza de Apolo de frente, ligeramente a derecha. Rev.: Zeus Labraundos de pie a derecha, portando doble hacha y cetro con punta de loto; ?????OS a derecha. 3,46 grs. AR. SNG von Aulock-2367. <b>MBC.</b>	120,-
2055	<b>Didracma. 305-275 a.C. RODAS. ISLAS DE CARIA.</b> Anv.: Cabeza de Helios de frente. Rev.: Rosa, a los lados P-O, arriba: ANTIPIATPOΣ. 6,61 grs. AR. HGC 6-1437. <b>MBC/MBC+</b> .	250,-
2056	<b>1/3 Estátera. 380-360 a.C. PERICLES. LYCIA.</b> Anv.: Cabeza de león de frente. Rev.: Triskeles. 2,59 grs. AR. SNG von Aulock-4254. <b>MBC.</b>	80,-
2057	<b>Estátera. 380-325 a.C. ASPENDOS. PAMPHYLIA.</b> Anv.: Dos luchadores forcejeando; DA entre ellos. Rev.: Hondero de pie a derecha, preparándose para lanzar honda; ES?FE????S a izquierda, triskeles a derecha 10,45 grs. AR. (Pequeñas oxidaciones). SNG BnF-87; SNG Copenhagen-233. <b>MBC+</b> .	120,-
2058	<b>Óbolo. Siglo IV a.C. SIDE. PAMPHYLIA.</b> Anv.: Cabeza de león a derecha. Rev.: Cabeza de Atenea con casco a derecha. 0,61 grs. AR. <b>MBC+</b> .	30,-
2059	<b>Tetartemorion. 400 a.C. CILICIA. IMPERIO AQUEMÉNIDA.</b> Anv.: Rey persa arrodillado a derecha con cuchillo y arco. Rev.: Cabeza de Atenea con casco a izquierda. 0,22 grs. AR. Sunrise-94. <b>MBC+</b> .	60,-

2060	Óbolo. 400-350 a.C. ARADOS. PHOENICIA. Anv.: Cabeza laureada de deidad marina (Ba' al-Arwad) a derecha. Rev.: Galera a derecha, olas debajo. 0,78 grs. AR. Betlyon-13; HGC 10- 46. <b>MBC</b> .	40,-
2061	Óbolo. 375-333 a.C. SAMARIA. JUDEA. Anv.: Galera sidonia a izquierda sobre olas. Rev.: Rey persa luchando contra león. O entre ellos. 0,75 grs. AR. Cf. Meshorer- Qedar 22, 199-202. <b>MBC</b> .	25,-
2062	Tetradracma. 312-280 a.C. SELEUCO I NIKATOR. REINO SELÉUCIDA. Anv.: Cabeza de Hércules con piel de león a derecha. Rev.: Zeus entronizado a izquierda, alrededor leyenda y símbolos. 16,73 grs. AR. Rayitas. Se-6829. <b>MBC</b> .	100,-
2063	Dracma. 95-63 a.C. REYES DE CAPADOCIA. ARIOBARZANES I. Anv.: Cabeza diademada a derecha. Rev.: Atenea en pie a izquierda, alrededor leyenda. 3,82 grs. AR. HGC 7-847; Se-7302 sim. <b>MBC</b> .	40,-
2064	Tetradracma. 266-265 a.C. PTOLOMEO II PHILADELPHOS. SIDON. Anv.: Cabeza diademada de Ptolomeo I a derecha. Rev.: Águila parada a izquierda sobre un rayo. 13,8 grs. AR. Se-7772. <b>MBC</b> .	75,-
2065	AE 16. REYES DE MAURITANIA. BOCCUS I y SUCEORES. Anv.: Cabeza real barbuda a derecha. Rev.: Toro a derecha y encima leyenda neopúnica SYG. 3,55 grs. AE. Un interesante artículo sobre el otro ejemplar conocido y publicado por Mazard (Inv. R18 de la Bibliothèque Nationale de France) donde se contextualiza y se atribuye esta pieza a la ceca de Siga: D. Martínez-L. Callegarin, la emisión nómada de Siga (S II-I a.C) con jinete lanceando, p. 266, fig 4. en SAGVTVM (P.L.A.V.) 50, 2018: 265-268. Pátina verde. RARÍSIMA. SNG Cop-No Cat; Mazard-578 sim. <b>MBC+</b> .	130,-
2065A	Denario. 150-20 a.C. ARECORATAS (ÁGREDA, Soria). Anv.: Cabeza masculina a derecha, detrás letra ibérica: Cu con punto central. Rev.: Jinete con lanza asomando un pie a derecha, debajo leyenda ibérica sobre línea. 3,91 grs. AR. Pátina. AB-105. <b>MBC+/MBC</b> .	150,-
2065B	Denario. 150-20 a.C. ARECORATAS (ÁGREDA, Soria). Anv.: Cabeza imberbe a derecha, detrás letra ibérica Cu con punto central. Rev.: Jinete con lanza asomando un pie, debajo leyenda ibérica ARECoRATa sobre línea. 3,67 grs. AR. Pátina. AB-105. <b>MBC+</b> .	100,-
2065C	Denario. 150-20 a.C. ARECORATAS (ÁGREDA, Soria). Anv.: Cabeza imberbe a derecha, detrás letra ibérica Cu con punto central. Rev.: Jinete con lanza asomando dos pies, debajo leyenda ibérica ARECoRATa sobre línea. 4,05 grs. AR. Denario híbrido no catalogado por Alvarez Burgos, con marca de anverso letra Cu con punto central (AB-112) pero reverso con dos pies asomando y leyenda sobre línea (AB-113). Pátina. AB-112 anverso/113 reverso; ACIP-1774. <b>MBC+</b> .	120,-

## MONEDAS HISPÁNICAS

2066	As. 150-20 a.C. ARECORATAS (ÁGREDA, Soria). Anv.: Cabeza masculina a derecha entre dos delfines. Rev.: Jinete con lanza a derecha, debajo ARECOR/ATAS en dos líneas. 11,79 grs. AE. (Oxidaciones). Pátina verde oscura. AB-119; ACIP-1751. <b>MBC-</b> .	40,-
2066A	Denario. 120-20 a.C. BASCUNES (PAMPLONA). Anv.: Cabeza barbada a derecha, detrás leyenda ibérica BeNCoDa. Rev.: Jinete con espada a derecha, debajo leyenda ibérica BaSCuNES sobre línea. 4,10 grs. AR. Pátina. AB-215. <b>MBC+</b> .	100,-
2067	As. 180 a.C. CASTULO (CAZLONA, Jaén). Anv.: Cabeza masculina diademada a derecha, delante mano. Rev.: Esfinge a derecha, delante estrella, debajo leyenda ibérica. 15,48 grs. Pátina verde. AB-701. <b>MBC</b> .	50,-
2068	As. 120-50 a.C. CELSE (VELILLA DE EBRO, Zaragoza). Anv.: Cabeza masculina a derecha con manto y fíbula, rodeada por tres delfines. Rev.: Jinete con palma a derecha, debajo leyenda ibérica. 16,85 grs. AE. (Pequeña grieta). Pátina verde oscura. AB-771. <b>MBC+/EBC-</b> .	60,-
2069	As. 120-50 a.C. CELSE (VELILLA DE EBRO, Zaragoza). Anv.: Cabeza masculina a derecha, rodeada por tres delfines. Rev.: Jinete con palma a derecha, debajo leyenda ibérica. 12,92 grs. AE. Pátina oscura. AB-772. <b>EBC-</b> .	60,-
2070	As. 120-50 a.C. CELSE (VELILLA DE EBRO, Zaragoza). Anv.: Cabeza masculina a derecha, rodeada por tres delfines. Rev.: Jinete con palma a derecha, debajo leyenda ibérica. 11,47 grs. AE. (Leve grieta). Pátina. AB-772. <b>MBC+/EBC-</b> .	60,-
2071	As. 120-20 a.C. ECUALACOS (ZONA DE SORIA, Guadalajara). Anv.: Cabeza masculina a derecha, delante delfín, detrás signo ibérico E. Rev.: Jinete con lanza a derecha, debajo leyenda ibérica. 11,97 grs. AE. (Ligeras oxidaciones). Pátina oscura. AB-969. <b>MBC+</b> .	40,-
2072	As. 120-20 a.C. ECUALACOS (ZONA DE SORIA, Guadalajara). Anv.: Cabeza masculina a derecha, delante delfín, detrás letras ibéricas Se. Rev.: Jinete con lanza a derecha, debajo leyenda ibérica. 12,78 grs. AE. (Oxidaciones). Pátina oscura. AB-970. <b>MBC+</b> .	40,-
2073	Dracma. 200-110 a.C. EMPORITON. Anv.: Cabeza de Perséfone-Aretusa a derecha. Rev.: Pegaso-Criador a derecha. 4,17 grs. AR. Rayitas y perforación. AB-1108. <b>MBC-</b> .	100,-

2074	As. 220-200 a.C. ILTIRTA (LLEIDA). Anv.: Cabeza masculina rodeada por tres delfines a derecha. Rev.: Jinete con palma y clámide a derecha, debajo leyenda ibérica. 8,46 grs. AE. AB-1470. <b>MBC</b> .	50,-
2075	As. 200-20 a.C. ILTIRTA (LLEIDA). Anv.: Cabeza masculina a derecha, rodeada por tres delfines. Rev.: Jinete con palma y clámide a derecha, debajo leyenda ibérica. 9,9 grs. AE. (Pequeñas oxidaciones). AB-1470. <b>MBC</b> .	40,-
2076	As. 220-20 a.C. OBULCO (PORCUNA, Jaén). Anv.: Cabeza femenina a derecha, delante OBVLCO. Rev.: Arado, debajo espiga, entre ambos leyenda ibérica. 14,75 grs. AE. Pátina verde. AB-1789. <b>MBC+</b> .	60,-
2077	As. 220-20 a.C. OBULCO (PORCUNA, Jaén). Anv.: Cabeza femenina a derecha, delante OBVLCO. Rev.: Arado, debajo espiga, entre ambos leyenda ibérica. 22,37 grs. AE. Pátina verde. AB-1789. <b>MBC+/MBC</b> .	60,-
2078	As. 120-20 a.C. OROSIS (Zona media del EBRO). Anv.: Cabeza masculina a derecha rodeada por tres delfines. Rev.: Jinete con lanza a derecha, debajo leyenda ibérica. 7,91 grs. AE. AB-1907. <b>MBC</b> .	40,-
2079	Denario. 180-20 a.C. BOLSCAN (HUESCA). Anv.: Cabeza barbada a derecha, detrás BoN. Rev.: Jinete con lanza a derecha, debajo leyenda ibérica BoLSCaN. 3,94 grs. AR. (Pequeñas oxidaciones en anverso). AB-1911. <b>MBC+</b> .	60,-
2080	Denario. 180-20 a. C. BOLSCAN (HUESCA). Anv.: Cabeza masculina barbada a derecha, detrás letras ibéricas BoN. Rev.: Jinete con lanza a derecha, debajo leyenda ibérica. 3,83 grs. AR. AB-1911. <b>MBC</b> .	50,-
2081	Lote 2 monedas Denario. 180-20 a. C. BOLSCAN (HUESCA). Anv.: Tipo normal y tipo Palenzuela. 4,04 y 3,72 grs. AR. La AB-1912 resto de soldadura en reverso. AB-1911 y 1912. <b>MBC- y MBC+</b> .	80,-
2082	Dracma forrado. 170-20 a.C. ARSGITAR (SAGUNTO, Valencia). Anv.: Cabeza imberbe laureada, delante delfín. Rev.: Toro parado, encima láurea, debajo bajo línea. AE. (Oxidaciones). MUY RARA. AB-2047 sim. <b>(MBC+/MBC-)</b> .	200,-
2083	Cuadrante. 170-20 a.C. ARSE (SAGUNTO, Valencia). Anv.: Concha. Rev.: Delfín a derecha, encima tres puntos, debajo leyenda ibérica AIUBaS. 3,69 grs. AE. Pátina verde. AB-2051. <b>EBC-/MBC+</b> .	45,-
2084	As. 120-100 a.C. ARSE (SAGUNTO, Valencia). Anv.: Cabeza masculina a derecha, detrás caduceo. Rev.: Jinete con lanza a derecha, encima estrella, debajo leyenda ibérica. 13,24 grs. AE. Pátina oscura. AB-2072; ACIP-1971. <b>MBC</b> .	100,-
2085	As. 120-100 a.C. ARSE (SAGUNTO, Valencia). Anv.: Cabeza masculina a izquierda, detrás caduceo. Rev.: Jinete con lanza a derecha, encima estrella, debajo leyenda ibérica. 13,38 grs. AE. Pátina verde. AB-2073. <b>MBC+</b> .	150,-
2086	As. 120-50 a.C. SEARO (UTRERA, Sevilla). Anv.: Cabeza de Hércules con piel de león a derecha. Rev.: Dos espigas a derecha, entre ambas SEARO. 15,84 grs. AE. Pátina verde. AB-2112; ACIP-2423. <b>MBC</b> .	40,-
2087	Denario. 120-20 a.C. TURIASO (TARAZONA, Zaragoza). Anv.: Cabeza grande barbada a derecha con letras ibéricas Ca, S y Tu. Rev.: Jinete con lanza a derecha con las patas traseras del caballo encogidas, debajo leyenda ibérica TuRIASU. 3,86 grs. AR. Pátina. AB-2417. <b>EBC-</b> .	120,-
2088	Denario. 120-20 a.C. TURIASO (TARAZONA, Zaragoza). Anv.: Cabeza grande barbada a derecha con letras ibéricas Ca, S y Tu. Rev.: Jinete con lanza a derecha con las patas traseras del caballo encogidas, debajo leyenda ibérica TuRIASU. 3,76 grs. AR. (Leve grieta en anverso y levemente limpiada). AB-2417. <b>MBC+</b> .	100,-
2088A	Denario. 120-20 a. C. TURIASO (TARAZONA, Zaragoza). Anv.: Cabeza barbada a derecha, signos Ca, S y Tu. Rev.: Jinete con lanza, debajo leyenda ibérica. 3,19 grs. AR. Pátina, pequeña grieta. AB-2417. <b>MBC+</b> .	180,-
2088B	As. 14-36 d.C. ÉPOCA DE TIBERIO. TURIASO (TARAZONA, Zaragoza). Anv.: TI. CAESAR AVG. F. IMP. PONT. M. Cabeza laureada de Tiberio a derecha. Rev.: MVN. TVR. II VIR. L. CAEC. AQVIN. M. CEL. PALDV. Toro a derecha. 13,18 grs. AE. (Leves oxidaciones). Pátina oscura. AB- 2454 (Describe erróneamente el anverso); ACIP-3292. <b>(MBC+)</b> .	20,-
2088C	Lote 8 monedas Cuadrante (2), Semis (2) y As (4). CESE y TARRACO. AE. Incluye un As de tiberio - Tarraco: Cabezas enfrentadas de Germánico y Druso. A EXAMINAR. <b>BC a MBC-</b> .	100,-

## MONEDAS ROMANAS

### REPÚBLICA ROMANA

2089	Semiuncia. 217-215 a.C. ANÓNIMA. Anv.: Cabeza de Mercurio a derecha. Rev.: Proa de nave a derecha, encima ROMA. 6,69 grs. AE. Pátina verde. Craw-38/7; Sydenham-87. <b>EBC-/MBC+</b> .	60,-
2090	Victoriato. 211 a.C. ANÓNIMO. ROMA. Anv.: Cabeza laureada de Júpiter a derecha. Rev.: Victoria en pie a derecha, coronando trofeo. En exergo: ROMA. 2,88 grs. AR. Pátina. Se-49. <b>MBC</b> .	45,-



2091	<b>Denario. 200-190 a.C. ANÓNIMA. SUR DE ITALIA.</b> Anv.: Cabeza de Roma con casco, detrás X. Rev.: Dióscuros a caballo a derecha. En exergo: ROMA. 2,75 grs. AR. Pátina. Cal-1; BMC-1; Craw-44-5, FFC-7; Se-2. <b>MBC/MBC+</b> .	50,-
2092	<b>Denario. 157-156 a.C. ANÓNIMA.</b> Anv.: Cabeza de Roma a derecha. Rev.: Victoria en biga a derecha. En exergo: ROMA. 3,74 grs. AR. BMC-428; Cal-52; Craw-197; FFC-77; Se-6. <b>MBC-</b> .	35,-
2093	<b>Denario. 115-114 a.C. ANÓNIMO.</b> Anv.: Cabeza de Roma a derecha, detrás X, debajo ROMA. Rev.: Roma con cetro sentada a derecha sobre dos escudos entre dos pájaros, delante loba amamantando a Rómulo y Remo. 3,63 grs. AR. (Oxidaciones limpiadas). BMC-562; Cal-58; Craw-287/1; FFC-83; Se-176. <b>MBC.</b>	45,-
2094	<b>Denario. 86 a.C. ANÓNIMA. ROMA.</b> Anv.: Cabeza laureada de Apolo Vejovis a derecha. Rev.: Júpiter en cuadriga a derecha. 3,63 grs. AR. (Oxidaciones limpiadas). BMC-2622; Cal-59; Craw-350/A2; FFC-85; Se-226. <b>BC+</b> .	30,-
2095	<b>Denario. 132 a.C. ABURIA. Marcius Aburius M.F. Geminus.</b> Anv.: Cabeza de Roma a derecha, detrás GEM. Rev.: Sol con látigo en cuadriga, debajo M. ABVRI. En exergo: ROMA. 3,93 grs. AR. Ligera pátina. BMC-995; Cal-60; Craw-250/1; FFC-88; Se-6. <b>MBC+</b> .	60,-
2096	<b>Denario. 43 a.C. ACCOLEIA. P. Accoleius Lariscolus.</b> Anv.: Busto de Acca Larentia a derecha con trenza larga en la nuca. P. ACCOLEIVS LARISCOLVS. Rev.: Las tres estateras de Diana Nemorensis sosteniendo una barra con cinco arbustos. 3,35 grs. AR. Pátina. (Defecto de acuñación en anverso). Ex Aureo. 19 Diciembre 2000, n.38. MUY ESCASA. BMC-4214; Cal-63; Craw-486/1; FFC-91; Se-1a. <b>MBC.</b>	80,-
2097	<b>Denario. 55 a.C. ACILIA. Man. Acilius Glabrio.</b> Anv.: Cabeza laureada de la salud a derecha. SALVTIS de abajo a arriba. Rev.: MN. (hexadas) ACILIVS III VIR. VALETV. Leyenda circular. 3,94 grs. AR. (Rayitas en campo de anverso). Pátina oscura irregular. BMC-3944; Cal-66; Craw-442/1-a; FFC-94; Se-8. <b>MBC+</b> .	80,-
2098	<b>Denario. 138 a.C. AELIA. P. Aelius Paetus.</b> Anv.: Cabeza de Roma, detrás X. Rev.: Dioscuros a caballo a derecha, encima estrellas, debajo P. PAETVS. En exergo : (ROMA). 3,85 grs. AR. Pátina. BMC-877; Cal-70; Craw-233/1; FFC-99; Se-3. <b>MBC+/MBC.</b>	50,-
2099	<b>Denario. 58 a.C. AEMILIA. M. Aemilius Scaurus y Pub. Plautius Hypsaeus.</b> Anv.: M. SCAVR. AED. CVR. EX S. C. REX. ARETAS. El Rey Aretas de rodillas, detrás camello. Rev.: P. HVPSAE AED. CVR. C. HVPSAE. COS. PREIVE CAPTV. Júpiter en cuadriga a izquierda, escorpión debajo. 3,96 grs. AR. BMC-10; Cal-88; Craw-422bv; FFC-122; Se-9a. <b>MBC.</b>	75,-
2100	<b>Denario. 62 a.C. AEMILIA. Paullus Aemilius Lepidus.</b> Anv.: Cabeza velada y diademada de Concordia a derecha. (PAVLLVS LE)PIDVS CONCORDIA. Rev.: L. Aemilius y Perseo de Macedonia con sus dos hijos en medio trofeo, encima: TER. En exergo: PAVLLVS. 3,8 grs. AR. BMC-3373; Cal-91; Craw-415/1; FFC-126; Se-10. <b>MBC+</b> .	125,-
2101	<b>Denario. 82-81 a.C. ANNIA. C. Annius y Lucius Fabius. HISPANIA.</b> Anv.: C. ANNI T. F. T. N. PRO. COS. EX. S. C. Busto diademado de Anna Perenna a derecha, delante balanzas, detrás caduceo, debajo E. Rev.: Victoria con palma en cuadriga a derecha, encima Q. En exergo: L. FABI. L.F. HISP. 3,88 grs. AR. Pátina. BMC-13-18; Cal-117; Craw-366/1b; FFC-139; Se-2b. <b>MBC+</b> .	60,-
2102	<b>Denario. 136 a.C. ANTESTIA. L. Antestius Gragulus.</b> Anv.: Cabeza de Roma a derecha, delante *, detrás GRAG. Rev.: Júpiter en cuadriga a derecha, con cetro y haz de rayos, debajo L. ANTES (ANTE entrelazadas). En exergo: ROMA. 3,74 grs. AR. Pátina. BMC-976; Craw-238/1; Cal-127; FFC-151; Se-9. <b>MBC+</b> .	60,-
2103	<b>Denario. 136 a.C. ANTESTIA. L. Antestius Gragulus.</b> Anv.: Cabeza de Roma a derecha, delante *, detrás GRAG. Rev.: Júpiter en cuadriga a derecha, con cetro y haz de rayos, debajo L. ANTE(S) (ANTE entrelazadas). En exergo: ROMA. 3,85 grs. AR. BMC-976; Craw-238/1; Cal-127; FFC-151; Se-9. <b>MBC.</b>	55,-
2104	<b>Denario. 47 a.C. ANTIA. C. Antius C.f. Restio.</b> Anv.: Cabeza descubierta de Antius Restius a derecha, detrás RESTIO. Rev.: Hércules con maza y trofeo a derecha, piel de león en su antebrazo izquierdo. C. ANTIVS C.F. 3,88 grs. AR. ESCASA. BMC-4029; Cal-137; Craw-455/1; FFC-152; Se-1. <b>MBC+</b> .	200,-
2105	<b>Denario forrado. 83-82 a.C. ANTONIA. Q. Antonius Balbus.</b> Anv.: Cabeza laureada de Júpiter a derecha, detrás SC. Rev.: Victoria en cuadriga a derecha, debajo B. En exergo: Q. ANTO. BALB / PR (ANT y AL entrelazadas). 2,99 grs. AE/AR. (Cospel faltado). BMC-2750-69; Cal-139; Craw-364/1d; FFC-156; Se-1. <b>MBC.</b>	50,-
2106	<b>Denario. 139 a.C. AURELIA. M. Aurelius Cotta.</b> 3,14 grs. AR. (Cospel faltado). BMC-914; Cal-255; Craw-229; FFC-184; Se-16. <b>BC+</b> .	30,-
2107	<b>Denario. 137 a.C. BAEBIA. Marcius Baebius Q.f. Tampilus.</b> Anv.: Cabeza de Roma a izquierda entre X y (TAMPIL). Rev.: Apolo en cuadriga a derecha, debajo ROMA. En exergo: M. BAEBI. Q. F. 3,88 grs. AR. BMC-935; Cal-269; Craw-236/1a; FFC-198; Se-12. <b>MBC+/MBC.</b>	50,-
2108	<b>Denario. 137 a.C. BAEBIA. Marcius Baebius Q.f. Tampilus.</b> Anv.: Cabeza de Roma a izquierda entre X y (TAMPIL). Rev.: Apolo en cuadriga a derecha, debajo ROMA. En exergo: M. BAEBI. Q. (F). 3,58 grs. AR. BMC-935; Cal-269; Craw-236/1a; FFC-198; Se-12. <b>MBC.</b>	45,-

2109	<b>Denario. 137 a. C. BAEBIA. Marcus Baebius Q. f. Tampilus.</b> Anv.: Cabeza de Roma a izquierda con collarín en cuello y una hilera de perlas, delante X, detrás TAMPIL. 3,85 grs. AR. Pátina. Cal-269 var.; FFC-199. <b>MBC+</b> .	60,-
2110	<b>Denario. 81 a.C. CAECILIA. Q. Caecilius Metellus Pius. ACUÑACIÓN HISPÁNICA.</b> Anv.: Cabeza diademada de la Piedad a derecha, delante cigüeña. Rev.: Praeferículo y lituo. En exergo: IMPER, todo dentro de corona de laurel. 3,97 grs. AR. (Restos de soldadura y pequeña muesca en canto). ESCASA. BMC-47; Cal-290; Craw-374; Se-44. <b>(MBC+)</b> .	100,-
2111	<b>Denario. 81 a.C. CAECILIA. Q. Caecilius Metellus Pius. HISPANIA.</b> Anv.: Cabeza diademada de la Piedad a derecha, delante cigüeña. Rev.: Praeferículo y lituo en exergo IMPER todo dentro de corona de laurel. 3,85 grs. AR. ESCASA. BMC-47; Cal-290; Craw-374/2; FFC-215; Se-44. <b>MBC</b> .	120,-
2112	<b>Denario. 90-89 a.C. CALPURNIA. L. Calpurnius Piso Frugi.</b> Anv.: Cabeza laureada de Apolo a derecha, detrás letra S, delante letra S. Rev.: Jinete galopando a derecha, encima letra M, debajo L. PISO. FRVG. 3,75 grs. AR. Cal-311g; FFC-304. <b>MBC</b> .	50,-
2113	<b>Denario. 46 a.C. CARISIA. T. Carisius.</b> Anv.: Cabeza de Juno Moneta a derecha, detrás MONETA. Rev.: Tenazas, yunque, cuño y martillo, encima T. CARISIVS. 3,11 grs. AR. (Oxidaciones, Hoja). BMC-4057; Cal-380; Craw-464/2; FFC-541; Se-2a. <b>BC/BC+</b> .	30,-
2114	<b>Denario. 115-114 a.C. CIPIA. M. Cippius M. f.</b> Anv.: Cabeza de Roma a derecha M. (CIPI. M.F.) detrás X. Rev.: Victoria con palma en biga a derecha, debajo timón. En exergo: (ROMA). 3,95 grs. AR. BMC-522; Cal-422; Craw-289/1; FFC-563; Se-1. <b>MBC/MBC-</b> .	45,-
2115	<b>Denario. 115-114 a.C. CIPIA. M. Cippius M. f.</b> Anv.: Cabeza de Roma a derecha M. CIPI. M.F. detrás X. Rev.: Victoria con palma en biga a derecha, debajo timón. 3,51 grs. AR. BMC-522; Cal-422; Craw-289/1; FFC-563; Se-1. <b>BC+</b> .	30,-
2116	<b>Denario. 128 a.C. CLOULIA. L. Cloelius.</b> Anv.: Cabeza se Roma a derecha, detrás corona. Debajo ROMA. Rev.: Victoria en biga a derecha, debajo espiga. En exergo T CLOVLI. 3,89 grs. AR. BMC-1079; Cal-435; Craw-260/1; FFC-572; Se-1. <b>MBC</b> .	55,-
2117	<b>Denario. 46 a.C. CORDIA. Manius Cordius Rufus.</b> Anv.: Cabeza diademada de Venus Verticordia a derecha, detrás RVFVS SC. Rev.: Cupido montado en un delfín a derecha, debajo MN. (nexadas) CORDI(VS). 3,98 grs. AR. (Resellos y rayitas). BMC-4040; Cal-462; Craw-463/3; FFC-598; Se-3. <b>MBC</b> .	80,-
2118	<b>Denario. 46 a.C. CORDIA. Manius Cordius Rufus.</b> Anv.: Dióscuros a derecha. RVFVS III. VIR. Rev.: Venus Verticordia con balanza y cetro MN. (nexadas) CORDI. 3,95 grs. AR. BMC-523; Cal-467; Craw-463/1b; FFC-604; Se-2b. <b>MBC</b> .	50,-
2119	<b>Denario. 46 a.C. CORDIA. Manius Cordius Rufus.</b> Anv.: Dióscuros a derecha. RVFVS III (VIR). Rev.: MN. (nexadas) CORDIV. Venus venticordia a izquierda. 3,88 grs. AR. ERROR: Doble acuñación en anverso. INTERESANTE DOBLE ACUÑACIÓN. Cal-468a; FFC-606; Se-2v. <b>MBC</b> .	60,-
2120	<b>Denario. 112-111 a.C. CORNELIA. Cnaeus Cornelius Blasio.</b> Anv.: Cabeza de Escipión El Africano a derecha, encima (estrella), detrás sol radiado de 8 puntas. (CN. BLASIO. CN. F). Rev.: Júpiter de pie de frente con lanza y haz de rayos entre Juno y Palas. En campo creciente. En exergo: (ROMA). 3,72 grs. AR. BMC-620-30; Cal-469; Craw-296/1v; FFC-608; Se-19. <b>MBC-</b> .	45,-
2121	<b>Denario. 76-75 a.C. CORNELIA. Cn. Cornelius Lentulus Marcellinus.</b> Anv.: Busto diademado del genio del Pueblo a derecha, detrás cetro, encima G.P.R. Rev.: Globo entre cetro y corona a izquierda y timón a derecha. EX-SC debajo CN. LEN.Q. 3,76 grs. AR. Acuñación floja. BMC-42; Cal-486; Craw-393/1a; FFC-626; Se-54. <b>(MBC+)</b> .	75,-
2122	<b>Quinario. 88 a.C. CORNELIA. Cn. Cornelius Lentulus.</b> Anv.: Cabeza laureada de Júpiter a derecha. Rev.: Victoria en pie a derecha coronando un trofeo. En exergo: CN. LENT. 1,64 grs. AR. Se-255. <b>EBC-</b> .	60,-
2123	<b>Denario. 75 a.C. EGNATIA. Cn. Egnatius Cn. f. Cn. n. Maxsumus.</b> Anv.: Busto diademado de Libertad a derecha, detrás gorro frigio y MAXSVMVS. Rev.: Roma y Venus con cetros de pie de frente, a ambos lados proas de naves y en el centro cupido, debajo loba y letra. En exergo: C. EGNATIVS CN. F. / CN. N (entrelazadas). 4,08 grs. AR. Acuñación algo floja en parte. Pátina oscura. BMC-3287; Cal-564; Craw-381/3v; FFC-689; Se-2a. <b>MBC+</b> .	80,-
2124	<b>Denario. 109-108 a.C. FLAMINIA. Lucius Flaminius Cilo.</b> Anv.: Cabeza de Roma a derecha, delante X, detrás ROMA. Rev.: Victoria con corona, en biga a derecha, debajo L. FLAMINI. En exergo: CILO. 3,80 grs. AR. BMC-537; Cal-579; Craw-302/1; FFC-708; Se-1. <b>MBC-</b> .	40,-
2125	<b>Denario. 114-113 a.C. FONTEIA. C. Fonteius.</b> Anv.: Cabeza bifronte de Fontus, debajo la barbilla letra F y estrella. Rev.: Galera a izquierda con timonel y remeros, encima C. FONT (NT nexadas), debajo ROMA. 3,79 grs. AR. BMC-597-16; Cal-585; Craw-290/1; FFC-713; Se-1. <b>MBC-</b> .	55,-
2126	<b>Denario. 138 a.C. GELLIA. Cnaeus Gellius.</b> Rev.: Marte y Nerio Neriensis en cuadriga a derecha, debajo C.N. GEL. En exergo: ROMA. 3,72 grs. AR. BMC-918; Cal-610; Craw-232; FFC-740; Se-1. <b>MBC</b> .	60,-
2127	<b>Denario. 108-107 a.C. HERENNIA. Marcus Herennius.</b> Rev.: Letra N con punto encima. 3,88 grs. AR. (Ligeras oxidaciones). Cal-616; FFC-745; Se-1a. <b>(EBC-)</b> .	100,-

2128	<b>Denario. 103 a.C. JULIA. L. Julius L.f. Caesar.</b> Anv.: Cabeza de Marte a izquierda encima C y dos puntos, detrás (C)AESAR. Rev.: Venus Genetrix en biga tirada por Amorcillos a izquierda entre letra (C.) y lira. En exergo: L. IVLI. L. F. 3,78 grs. AR. Pátina. BMC-1405; Cal-631; Craw-320/1c; FFC-764; Se-4. <b>MBC+</b> .	80,-
2129	<b>Denario. 149 a.C. JUNIA. M. Junius Silanus.</b> Anv.: Cabeza de Roma a derecha entre cabeza de asno y X. Rev.: Dióscuros a caballo a derecha, encima estrellas, debajo M. IVNI. En exergo: ROMA. 3,5 grs. AR. BMC-867; Cal-860; Craw-220/1; FFC-778; Se-8. <b>MBC-</b> .	50,-
2130	<b>Denario. 91 a.C. JUNIA. D. Junius Silanus L.f.</b> Anv.: Cabeza de Roma a derecha, detrás letra A. Rev.: Victoria en biga a derecha, encima II. En exergo: D. SILANVS L.F. / ROMA. 3,83 grs. AR. BMC-1772-39; Cal-869; Craw-337/3a; FFC-789; Se-15. <b>MBC+</b> .	75,-
2131	<b>Denario. 91 a.C. JUNIA. D. Junius Silanus L.f.</b> Anv.: BMC-1772-39; Cal-869; Craw-337/3a; FFC-789; Se-15. Rev.: Victoria en biga a derecha. En exergo: D. SILANVS L.F./ ROMA. 3,7 grs. AR. BMC-1772-39; Cal-869; Craw-337/3a; FFC-789; Se-15. <b>MBC</b> .	50,-
2132	<b>Denario. 91 a.C. JUNIA. D. Junius Silanus L.f.</b> Anv.: Cabeza de Roma a derecha, detrás letra A. Rev.: Victoria en biga a derecha, en exergo D. SILANVS L. / ROMA. 3,77 grs. AR. (Algo descentrada en reverso). Cal-871; Craw-337/3v; FFC-791; Se-16a. <b>MBC/MBC+</b> .	45,-
2133	<b>Denario. 54 a.C. JUNIA. Q. Caepio Brutus.</b> Anv.: Cabeza de Libertad con joya a derecha, detrás LIBERTAS. Rev.: Accensus, dos lictores y Bruto marchando a izquierda. En exergo: BRVTVS. 3,41 grs. AR. (Oxidaciones). Pátina oscura. BMC-3861; Cal-873; Craw-433/1; FFC-794; Se-31. <b>(EBC-)</b> .	125,-
2134	<b>Denario. 84 a.C. LICINIA. C. Licinius L.f. Macer.</b> Anv.: Cabeza diademada de Apolo Vejovis a izquierda. Rev.: Minerva en cuadriga a derecha. En exergo: C LICINIVS L.F / MACER. 3,73 grs. AR. (Leves rayitas y golpecitos en reverso). BMC-2467; Cal-889; Craw-354/1; FFC-803; Se-16. <b>MBC+/MBC</b> .	80,-
2135	<b>Denario. 42 a.C. LIVINEIA. L. Livineius Regulus.</b> Anv.: Cabeza de Lucius Livineius Regulus a derecha entre REGVLVS y P.R. Rev.: Silla curul entre L. LIVENEIVS y REGVLVS. 4,06 grs. AR. Reverso levemente descentrado. ESCASA. BMC-4264; Cal-900; Craw-494/27; FFC-812; Se-10. <b>MBC+</b> .	150,-
2136	<b>Denario. 42 a.C. LIVINEIA. L. Livineius Regulus.</b> Anv.: Cabeza de Lucius Livineius Regulus a derecha entre REGVLVS y P.R. Rev.: Silla curul entre L. LIVENEIVS y REGVLVS. 3,42 grs. AR. (Cospel faltado, limpiada). ESCASA. BMC-4264; Cal-900; Craw-494/27; FFC-812; Se-10. <b>MBC</b> .	40,-
2137	<b>Denario. 101 a.C. LUCILIA. M. Lucilius Rufus.</b> Anv.: Cabeza de Roma a derecha, detrás P.V., todo dentro de corona de laurel. Rev.: Victoria en biga a derecha, entre RVF y M. LVCILI. 3,89 grs. AR. Acuñación floja en parte. BMC-1613; Cal-909; Craw-324/1; FFC-821; Se-1. <b>MBC</b> .	75,-
2138	<b>Denario. 88 a.C. MARCIA. Caius Marcius Censorinus.</b> Anv.: Cabeza de Apolo a derecha. Rev.: Caballo a derecha, encima abeja. En exergo (C. CENSORI). 3,34 grs. AR. BMC-2406-09; Cal-945; Craw-346/2b; FFC-865; Se-19b. <b>MBC-/BC+</b> .	25,-
2139	<b>Denario. 88 a.C. MARCIA. Caius Marcius Censorinus.</b> Anv.: Cabeza de Apolo a derecha. Rev.: Caballo a derecha entre asno y C. CENSORI. En exergo: V. 3,99 grs. AR. MUY ESCASA. BMC-2406-09; Cal-947; Craw-346/2b; FFC-867; Se-19b. <b>MBC/MBC-</b> .	100,-
2140	<b>Denario. 103 a.C. MINUCIA. Q. Minucius Thermus M.f.</b> Anv.: Cabeza de Marte a izquierda. Rev.: Tres soldados combatiendo. En exergo Q. THERM. M.F. (THE y MF nexadas). 3,85 grs. AR. BMC-653; Cal-1029; Craw-319/1; FFC-928; Se-19. <b>MBC-</b> .	45,-
2141	<b>Denario. 79 a.C. NAEVIA. C. Naevius Balbus.</b> Anv.: Cabeza diademada de Venus a derecha, detrás S.C. Rev.: Victoria en triga a derecha, encima XXVI. En exergo C. NAE (AE nexadas). BALB (AL nexadas). 3,98 grs. AR. Cal-1041; FFC-937; Se-6. <b>MBC+</b> .	80,-
2142	<b>Denario. 79 a.C. NAEVIA. C. Naevius Balbus.</b> Rev.: Victoria en triga a derecha, encima CLXXV. 3,54 grs. AR. (Manchitas en anverso). Cal-1041; FFC-937; Se-6. <b>MBC+</b> .	85,-
2143	<b>Denario. 79 a.C. NAEVIA. C. Naevius Balbus.</b> Anv.: Cabeza diademada de Venus a derecha, detrás S.C. Rev.: Victoria en triga a derecha, encima número CXXIII. En exergo: C. NAE. (AE nexadas) BALB. (AL nexadas). 3,62 grs. AR. (Rayas en reverso). BMC-2926-76; Cal-1041; Craw-382/1b; FFC-937, Se-6. <b>MBC</b> .	75,-
2144	<b>Denario. 131 a.C. OPIMIA. L. Opeimius.</b> Anv.: Cabeza de Roma a derecha, entre corona y *. Rev.: Victoria con corona en cuadriga a derecha, debajo L. OPEIMI. En exergo ROMA. 3,91 grs. AR. BMC-1133; Cal-1055; Craw-253/1; FFC-949; Se-12. <b>MBC+/MBC</b> .	50,-
2145	<b>Denario. 79 a.C. PAPIA. L. Papius.</b> Anv.: Cabeza de Juno Sospita a derecha, tocado con piel de ciervo, detrás guirnalda. Rev.: Grifo a derecha, debajo torque. En exergo: L. PAPI. 3,73 grs. AR. Par de símbolos 118 de Crawford. (Pequeño grafiti y dos punzonadas en anverso). BMC-2977-95; Cal-1057; Craw-384/1; FFC-952; Se-1. <b>MBC+</b> .	100,-
2146	<b>Denario. 121 a.C. PAPIRIA. Marcius Papirius Carbo.</b> Anv.: Cabeza de Roma entre rama de Laurel y X. Rev.: Júpiter en cuadriga a derecha, debajo M. CARBO. En exergo: ROMA en tablilla. 3,89 grs. AR. BMC-472; Cal-1063; Craw-276/1; FFC-959; Se-6. <b>MBC-</b> .	30,-

2147	<b>Denario. 137 a.C. POMPEIA. Sex. Pompeius Fostulus.</b> Anv.: Cabeza de Roma entre vaso y X. Rev.: Loba a derecha con Rómulo y Remo, detrás el pastor Faustulos. SEX. (POM. FOSTLVS). En exergo: ROMA. 3,97 grs. AR. BMC-926; Cal-1148; Craw-235/1a; FFC-1018; Se-1. <b>MBC+</b> .	75,-
2148	<b>Denario. 137 a.C. POMPEIA. Sex Pompeius Fostulus.</b> Anv.: Cabeza de Roma entre vaso y X. Rev.: Loba a derecha con Rómulo y Remo, detrás el pastor Faustulos. (SEX. POM) FOSTLVS. En exergo: ROMA. 3,84 grs. AR. Pátina. BMC-926; Cal-1148; Craw-235/1a; FFC-1018; Se-1. <b>MBC+/MBC</b> .	50,-
2149	<b>Denario. 97 a.C. POMPONIA-6. L. Pomponius Molo.</b> Anv.: L. POMPON. MOLO. Cabeza laureada de Apolo a derecha. Rev.: (NVMA. P)OMPIL. Numa con lituo prestándose a sacrificar un macho cabrío que lleva un victimario. 3,31 grs. AR. BMC-733; Cal-1177; Craw-334/1; FFC-1030; Se-6. <b>MBC-</b> .	75,-
2150	<b>Denario. 123 a.C. PORCIA. C. Porcius Cato.</b> Anv.: Cabeza de Roma a derecha, detrás X. Rev.: Victoria en biga a derecha, debajo C. CATO. En exergo: ROMA. 3,83 grs. AR. (Leves rayitas en el campo de anverso). BMC-461; Cal-1196; Craw-274/1; FFC-1050; Se-1. <b>MBC-</b> .	40,-
2151	<b>Denario. 125 a.C. PORCIA. Marcus Porcius Laeca.</b> Anv.: Cabeza de Roma a derecha, delante X, detrás LAECA. Rev.: Libertad en cuadriga a derecha, coronada por Victoria. M. PORC. ROMA. 3,66 grs. AR. BMC-1023; Cal-1197; Craw-270/1; FFC-1051; Se-3. <b>MBC/MBC-</b> .	40,-
2152	<b>Denario. 80 a.C. PROCILIA. L. Procilius f.</b> Anv.: Cabeza de Júpiter a derecha, detrás SC. Rev.: Juno Sospita a derecha con escudo y lanza, delante serpiente, detrás L. PROCILI / F. 3,66 grs. AR. BMC-3147; Cal-1226; Craw-379/1; FFC-1083; Se-1. <b>MBC/MBC-</b> .	45,-
2153	<b>Denario. 138 a.C. RENIA. C. Renius.</b> Anv.: Cabeza de Roma a derecha, detrás X. Rev.: Juno Caprotina en biga arrastrada por machos cabríos a derecha, debajo C. RENDI. En exergo: ROMA. 3,89 grs. AR. BMC-885; Cal-1230; Craw-231/1; FFC-1088; Se-1. <b>MBC</b> .	50,-
2154	<b>Denario. 64 a.C. ROSCIA. L. Roscius.</b> Anv.: Cabeza de Juno Sospita tocado con piel de cabra a derecha, debajo L. ROSCI. Rev.: Muchacha dando de comer a una serpiente. En exergo: FABATI. 3,91 grs. AR. Par de símbolos no catalogados en Crawford. Pátina. BMC-3394-10; Cal-1231; Craw-412/1; FFC-1090; Se-3. <b>MBC</b> .	50,-
2155	<b>Denario. 87 a.C. RUBRIA. L. Rubrius Dossenus.</b> Anv.: Cabeza de Júpiter a derecha, detrás DOSSEN. Rev.: Carro triunfal a derecha. En exergo: L. RVBRI. 3,45 grs. AR. Pátina. BMC-2448; Cal-1232; Craw-348/1; FFC-1091; Se-1. <b>MBC+/MBC</b> .	50,-
2156	<b>Denario. 87 a.C. RUBRIA. L. Rubrius Dossenus.</b> Anv.: Cabeza de Juno a derecha, detrás (DOS). Rev.: Carro triunfal a derecha. En exergo: L. RVBRI. 3,42 grs. AR. Pátina. BMC-1252; Cal-1233; Craw-348/3; FFC-1092; Se-2. <b>MBC+</b> .	50,-
2157	<b>Denario. 62 a.C. SCRIBONIA. L. Scribonius Libo.</b> Anv.: Cabeza de Bonus Eventus a derecha, entre LIBO - BON. EVENT. Rev.: Pozo scriboniano, debajo tenazas; encima PVTEAL en exergo: SCRIBON. 3,7 grs. AR. (Pequeñas oxidaciones). BMC-3382; Cal-1247; Craw-416/1b; FFC-1101; Se-8. <b>MBC+</b> .	85,-
2158	<b>Denario. 62 a.C. SCRIBONIA. L. Scribonius Libo.</b> Anv.: LIBO-BON EVENT. Cabeza diademada de Bonus Eventus a derecha. Rev.: Martillo debajo del pozo scriboniano entre PVTEAL y SCRIBON. 4,06 grs. AR. Leve pátina. BMC-3377; Cal-1248; Craw-416/1a; FFC-1102; Se-8a. <b>MBC+/MBC</b> .	50,-
2159	<b>Denario. 116-115 a.C. SERGIA. M. Sergius Silus.</b> Rev.: Jinete con espada a izquierda en el campo cabeza de galo, debajo Q/M SERGI. En exergo: SILVS. 3,95 grs. AR. BMC-512; Cal-1272; Craw-286/1; FFC-1112; Se-1a. <b>MBC-</b> .	35,-
2160	<b>Denario. 100 a.C. SERVILIA. M. Servilius C.f.</b> Anv.: Cabeza de Roma a derecha, detrás letra griega Θ (Theta). Rev.: Dos guerreros luchando con sendos caballos a los lados, debajo letra R. En exergo: M. SERVEILI. C.F. 3,78 grs. AR. ESCASA. BMC-1660-71; Cal-1276; Craw-327/1; FFC-1117; Se-13. <b>MBC+</b> .	75,-
2161	<b>Denario. 100 a.C. SERVILIA. P. Servilius M.f. Rullus.</b> Anv.: Cabeza de Minerva a izquierda, detrás RVLLI. Rev.: Victoria con palma en biga a derecha, debajo P. En exergo P.Servili M (F). 3,91. AR. (Pequeñas grietas y hojita en reverso). BMC-1672-75; Cal-1277; Craw-328/1; FFC-1118; Se-14. <b>MBC+/MBC</b> .	140,-
2162	<b>Denario. 105 a.C. THORIA. L. Thurius Balbus.</b> Anv.: Cabeza de Juno Sospita a derecha cubierta con piel de cabra I.S.M.R. Rev.: Toro a derecha nentre N y L. THORIVS. En exergo: BALVVS. 3,87 grs. AR. BMC-1615-41; Cal-1300; Craw-316/1; FFC-1141; Se-1. <b>MBC/MBC-</b> .	50,-
2163	<b>Denario. 105 a.C. THORIA. L. Thurius Balbus.</b> Anv.: Cabeza de Juno Sospita a derecha cubierta con piel de cabra I.S.M.R. Rev.: Toro a derecha entre V y L. THORIVS. En exergo: BALVVS. 3,90 grs. AR. BMC-1615-41; Cal-1300; Craw-316/1; FFC-1141; Se-1. <b>MBC-</b> .	50,-
2164	<b>Denario. 69 a.C. SULPICIA. P. Sulpicius Galba.</b> Anv.: Cabeza de Vesta a derecha, detrás S.C. Rev.: Cuchillo de sacrificio, símpulo y hacha sacerdotal entre AE y CVR. En exergo: P. GALB. 4,06 grs. AR. Acuñación levemente desplazada. (Pequeña contramarca en anverso). ESCASA. BMC-3517; Cal-1290; Craw-406/1; FFC-1135; Se-7. <b>MBC+</b> .	160,-

2165	<b>Denario. 90 a.C. TITIA. Q. Titius.</b> Anv.: Cabeza del dios Mutinus Titinus a derecha. Rev.: Pegaso a derecha debajo Q. TITI en tablilla. 3,37 grs. AR. (Oxidaciones). BMC-2220; Cal-1301; Craw-341/1; FFC-1142; Se-1. <b>MBC-</b> .	40,-
2166	<b>Denario. 90 a.C. TITIA. Q. Titius.</b> Anv.: Cabeza de Baco joven a derecha. Rev.: Pegaso a derecha. 3,47 grs. AR. (Oxidaciones). BMC-2225; Cal-1302; Craw-341/2; FFC-1143; Se-2. <b>BC/BC+</b> .	25,-
2167	<b>Denario. 89 a.C. TITURIA. L. Titurius L. f Sabinus.</b> Anv.: Cabeza del rey Tatus a derecha, detrás SABIN. Rev.: Victoria con corona en biga a derecha, debajo L. TITVRI. En exergo: trofeo de armas. 3,76 grs. AR. BMC-2330-43; Cal-1304; Craw-344/3; FFC-1147; Se-6. <b>MBC/MBC-</b> .	50,-

## IMPERIO ROMANO

2168	<b>Denario. 120 a.C. TULLIA. M. Tullius.</b> Anv.: Cabeza de Roma a derecha, detrás ROMA. Rev.: Victoria en cuadriga a derecha, entre corona y X. En exergo: M. TVLLI. 3,81 grs. AR. Cal-1317; FFC-1162; Se-1. <b>MBC.</b>	50,-
2169	<b>Denario. 130 a.C. VARGUNTEIA. Marcus Vargunteius.</b> Anv.: Cabeza de Roma a derecha entre M. VARG y *. Rev.: Júpiter en cuadriga a derecha. 3,85 grs. AR. BMC-1068; Cal-1339; Craw-257/1; FFC-1183; Se-1. <b>MBC.</b>	50,-
2170	<b>Denario. 137 a.C. VETURIA. Ti. Veturius.</b> Anv.: Cabeza de Marte a derecha, detrás X y TI. VET. Rev.: Un cerdo en brazos del 'sacerdos feclialis' arrodillado entre dos soldados, que señalan al cerdo con sendas espadas. 3,9 grs. AR. BMC-550; Cal-1344; Craw-234. <b>MBC-</b> .	40,-
2171	<b>Denario. 90 a.C. VIBIA. C. Vibius C.f. Pansa.</b> Anv.: Cabeza laureada de Apolo a derecha, entre PANSA y R con punto a derecha. Rev.: Minerva en cuadriga a derecha. En exergo: C. VIBIVS. C. F. 3,98 grs. AR. Ex Herrero. 10 Octubre 2002, n. 298. BMC-2283-91; Cal-1347; Craw-342/5b; FFC-1189; Se-1b. <b>MBC+/EBC-</b> .	100,-
2172	<b>Denario. 90 a.C. VIBIA. C. Vibius C.f. Pansa.</b> Anv.: Cabeza laureada de Apolo a derecha, entre PANSA e I. Rev.: Minerva en cuadriga a derecha. En exergo: C. VIBIVS. C. F. 3,63 grs. AR. (Limpiada). Ex Cayón. 10 Mayo 2005, n. 4239. BMC-2283-91; Cal-1347; Craw-342/5b; FFC-1189; Se-1b. <b>MBC+</b> .	75,-
2173	<b>Denario. 78 a.C. VOLTEIA. M. Volteius M.f.</b> Anv.: Cabeza de Júpiter a derecha. Rev.: Templo tetrástilo de Júpiter Capitolino, haz de rayos en el frontón. En exergo: M. VOLTEI. M.F. 3,95 grs. AR. BMC-3154; Cal-1396; Craw-385/1; FFC-1234; Se-1. <b>MBC-/MBC.</b>	60,-
2174	<b>Denario. Acuñada el 54-51 a.C. JULIO CÉSAR.</b> Anv.: CAESAR. Elefante a derecha, delante una serpiente. Rev.: Símpulo, aspersorio, hacha y apex. 3,88 grs. AR. Resello en reverso. (Levemente limpiada). C-49; Craw-443/1; BMC-27; RRC-1006. <b>MBC.</b>	300,-
2175	<b>Denario. Acuñada el 54-51 a.C. JULIO CÉSAR.</b> Anv.: CAESAR. Elefante a derecha, delante una serpiente. Rev.: Símpulo, aspersorio, hacha y apex. 3,78 grs. AR. Acuñación algo irregular. C-49; Craw-443/1; BMC-27; RRC-1006. <b>MBC.</b>	400,-
2176	<b>Denario. Acuñada el 54-51 a.C. JULIO CÉSAR.</b> Anv.: CAESAR. Elefante a derecha, delante una serpiente. Rev.: Símpulo, aspersorio, hacha y apex. 3,76 grs. AR. C-49; Craw-443/1; BMC-27; RRC-1006. <b>MBC.</b>	400,-
2177	<b>Denario. Acuñada el 54-51 a.C. JULIO CÉSAR.</b> Anv.: CAESAR. Elefante a derecha, delante una serpiente. Rev.: Símpulo, aspersorio, hacha y apex. 3,83 grs. AR. C-49; Craw-443/1; BMC-27; RRC-1006. <b>MBC.</b>	400,-
2178	<b>Denario. 54-51 a.C. JULIO CÉSAR.</b> Anv.: CAESAR. Elefante a derecha, delante una serpiente. Rev.: Símpulo, aspersorio, hacha y apex. 3,69 grs. AR. Soldadura en reverso. C-49; Craw-443/1; BMC-27; RRC-1006. <b>MBC-</b> .	150,-
2179	<b>Denario. 41 a.C. AUGUSTO. L. Cornelius Balbus. CECA MILITAR PROVISIONAL.</b> Anv.: C. CAESAR( III. VIR. R.P.C.) Cabeza de Augusto a derecha. Rev.: BALBVS. PRO. PR. Maza. 3,51 grs. AR. ESCASA. C-417; RIC-1325a; BMC-83. <b>BC+</b> .	50,-
2180	<b>Denario. 14-37 d.C. TIBERIO.</b> Anv.: (TI. CAES)AR DIVI AVG. F. AVGVSTVS. Cabeza laureada de Tiberio a derecha. Rev.: PONTIF. MAXIM. Livia sentada a derecha en silla ornamentada. 3,88 grs. AR. (Sobredorada). C-16a; RIC-30; BMC-48. <b>MBC+</b> .	80,-
2181	<b>Sesterccio. 40-41 d.C. CALIGULA.</b> Anv.: C CAESAR AVG GERM(ANICVS P M TR POT). En exergo: PIETAS. Piedad sentada a izquierda con pátera. Rev.: DIVO AVG. S.C. Templo hexástilo, delante Calígula ceremoniando ante un altar al que un victimario conduce un toro. 23,68 grs. AE. (Oxidaciones). BMC-41; RIC-36. <b>BC+</b> .	80,-
2182	<b>Denario. 69 d.C. VITELIO.</b> Anv.: VITELLIVS GERMAN. IMP. TR. P. Cabeza laureada a derecha. Rev.: XV. VIR. SACR. FAC. Trípode con delfín arriba y cuervo debajo. 2,76 grs. AR. (Pequeña falta de cospel). Pátina. ESCASA. C-114; RIC-86; BMC-17. <b>MBC-/BC+</b> .	60,-
2183	<b>As. 69-79 d.C. VESPASIANO.</b> Anv.: IMP. CAESAR VESPASIAN. COS. VIII. Cabeza laureada a izquierda. Rev.: VICTORIA AVGVST. Victoria en pie a derecha encima de proa de nave. 9,54 grs. AE. Pátina marrón. C-606; RIC-1014. <b>MBC-</b> .	50,-
2184	<b>Dupondio. 79-81 d.C. TITO.</b> Anv.: IMP T CAES DIVI VESP F AVG P M TR P P P COS VIII. Busto radiado a derecha. Rev.: ROMA / S C. Roma sentada a izquierda sobre coraza, portando corona y parazonium; escudo a derecha. 12,8 grs. AE. Pátina. RARA. RIC-503. <b>MBC.</b>	75,-

2185	<b>Denario. Acuñada el 79 d.C. TITO.</b> Anv.: IMP. TITVS. CAES. VESPASIAN. AVG. P.M. Rev.: TR.P. VIII. IMP. VX. COS VII P.P. Capricornio a izquierda debajo globo. 3,19 grs. AR. Pátina oscura. C-282; RIC-13a. <b>MBC-</b> .	120,-
2186	<b>Dupondio. 90-91 d.C. DOMICIANO.</b> Anv.: IMP. CAES. DOMIT. AVG. GERM. COS. XV CENS. PER. P. P. Cabeza laureada a derecha. Rev.: VIRTVTI AVGVSTI S. C. Virtud en pie a derecha. 10,87 grs. AE. (Pequeñas oxidaciones). C-657; RIC-706. <b>MBC.</b>	40,-
2187	<b>As. 97 d.C. NERVA.</b> Anv.: IMP NERVA CAES AVG P M TR P II COS III P P. Busto laureado a derecha. Rev.: LIBERTAS PVBLICA S C. Libertas de pie a izquierda sosteniendo pileo y cetro. 11,47 grs. AE. Pátina. (Oxidaciones). RIC-100. <b>MBC-</b> .	40,-
2188	<b>Sestercio. 103-111 d.C. TRAJANO.</b> Anv.: IMP. CAES. NERVAE TRAIANO AVG. GER. DAC. P. M. TR. P. COS V P. P. Cabeza laureada a derecha. Rev.: (S. P. Q. R. OPTIMO PRINCIPI) S. C. Roma en pie a izquierda, sosteniendo Victoria; a sus pies dacio arrodillado. AE. (Oxidaciones). C-10. <b>BC+</b> .	75,-
2189	<b>Denario. 103-112 d.C. TRAJANO.</b> Anv.: IMP. TRAIANO AVG. GER. DAC. P. M. TR. P. Busto laureado a derecha con drapeado en hombro lejano. Rev.: COS. V. P. P. S. P. Q. R. OPTIMO PRINC. Victoria avanzando a izquierda sobre escudo oblongo y redonda. 3,56 grs. AR. (Oxidaciones). C-77; RIC-131; BMC-337. <b>MBC+</b> .	60,-
2190	<b>Cuadrante. 117-138 d.C. ADRIANO.</b> Anv.: HADRIANVS AVGVSTVS P. P. Cabeza laureada a derecha. Rev.: COS. III S. C. Águila legionaria entre dos estandartes. AE. Pátina verde. C-450; RIC-97. <b>MBC/MBC+</b> .	40,-
2191	<b>Sestercio. 118 d.C. ADRIANO.</b> Anv.: IMP. CAESAR TRAIANVS HADRIANVS AVG. Busto laureado a derecha con hombro izquierdo drapeado. Rev.: PONT. MAX. TR. POT. COS. DES. III. En exergo ANNONA AVG. Abundancia en pie a izquierda con dos espigas y cornucopia, modio a sus pies. 18,87 grs. AE. (Cospel faltado en parte debido a oxidaciones, con rayitas y graffitis en el campo. Cospel frágil e inestable debido al estado del cobre). Procedente de la colección Scipio. C-180 var. (sólo laureado); RIC-560; BMC-1143. <b>(EBC+)</b> .	100,-
2192	<b>Denario. 136-138 d.C. AELIO.</b> Anv.: L. AELIVS CAESAR. Cabeza a derecha. Rev.: PIETAS TR. POT. COS. II. Piedad en pie a derecha a sus pies altar. En campo: PIETAS. 2,90 grs. AR. Pátina. (Rayitas y golpecito de punzón en anverso). Ex Lanz. 22 Noviembre 1999, n. 537. C-36; RIC-438/9; BMC-989. <b>MBC+</b> .	120,-
2193	<b>Denario. 138-161 d.C. ANTONINO PÍO.</b> Anv.: ANTONINVS AVG PIVS P P TR P XI. Busto laureado a derecha. Rev.: PRIMI DECEN COS IIII en tres líneas dentro de láurea. 3,36 grs. AR. (Oxidaciones limpiadas). ESCASA. C-673; RIC-172. <b>MBC+/MBC.</b>	90,-
2194	<b>As. 141 d.C. FAUSTINA MADRE.</b> Anv.: DIVA AVGVSTA FAVSTINA. Busto a derecha. Rev.: PIET. AVG. S. C. Altar. 15,5 grs. AE. Pátina oscura. C-256. <b>EBC-/MBC+</b> .	140,-
2195	<b>Sestercio. 170-171 d.C. MARCO AURELIO.</b> Anv.: M. ANTONINVS AVG TR. P. XXV. Busto laureado a derecha. Rev.: (COS III) S.C. Júpiter entronizado con cetro y haz de rayos. 25,05 grs. AE. Pátina. (Oxidaciones y concreciones). RIC-988. <b>MBC-</b> .	30,-
2196	<b>Sestercio. 175 d.C. MARCO AURELIO.</b> Anv.: M. ANTONINVS. AVG. GERM. TR. P. XXIX. Busto laureado a derecha. Rev.: LIBERALITAS AVG. V.I IMP. VII. COS. III. Liberalidad en pie a izquierda. 26,36 grs. AE. (Grieta). Pátina verde oscura. C-400; RIC-1147. <b>MBC+</b> .	150,-
2197	<b>Denario. 162-164 d.C. MARCO AURELIO.</b> Anv.: M. ANTONINVS AVG. IMP. II. Cabeza laureada a derecha. Rev.: CONCORD. AVG. TR. P. XVIII COS. III. Concordia sentada a izquierda con pátera. 3,34 grs. AR. C-43; RIC-63. <b>EBC-/MBC+</b> .	60,-
2198	<b>As. 190 d.C. COMODO.</b> Anv.: M COMM ANT P FELIX AVG BRIT P. Busto laureado a derecha. Rev.: COL LAN COM P M TR P XV IMP VIII, figura velada de Cómodo arando a derecha con dos bueyes; COS VI SC en dos líneas en exergo. 8,39 grs. AE. Pátina verde. (Oxidaciones. RARA. C-40; RIC-570. <b>MBC-</b> .	60,-
2199	<b>Sestercio. 186-187 d.C. COMODO.</b> Anv.: M. COMMODVS ANT. P. FELIX AVG. BRIT. Cabeza laureada a derecha. Rev.: (P. M. TR. P. XIII) IMP. VIII COS. V P. P. S. C. La Fortuna sentada a izquierda con timón sobre globo y cornucopia. En exergo: FOR. RED. 19,11 grs. AE. (Oxidaciones). C-153; RIC-513. <b>MBC-</b> .	50,-
2200	<b>Denario. 180-183 d.C. COMODO.</b> Anv.: M. COMMODVS ANTONINVS AVG. Busto laureado a derecha. Rev.: TR. P. VII. IMP. IIII. COS. III. P. P. Providencia en pie a izquierda. 3,36 grs. AR. (Golpecito en canto). C-830; RIC-32. <b>MBC+</b> .	40,-
2201	<b>Denario. Acuñada el 193 d.C. PERTINAX.</b> Anv.: IMP. CAES. P. HELV. PERTIN. AVG. Busto laureado a derecha. Rev.: AEQVIT. AVG. (TR. P. C)OS. II. Equidad en pie a izquierda con balanza y cornucopia. 3,14 grs. AR. (Leves oxidaciones). C-2; RIC-24 (de Septimio Severo). <b>MBC-/BC+</b> .	250,-
2202	<b>Sestercio. 198-217 d.C. CARACALLA.</b> Anv.: M AVREL ANTONINVS PIVS AVG GERM. Busto laureado a derecha. Rev.: P M TR P XVIII IMP III, COS IIII P P. S C. Esculapio, de pie con la cabeza hacia la izquierda, sosteniendo un bastón enroscado en serpientes, Telesforo a sus pies a izquierda, globo terráqueo a derecha. 24,66 grs. AE. Pátina marrón. (Oxidaciones). RIC-538a. <b>MBC-/BC+</b> .	60,-
2203	<b>Denario. 201-206 d.C. CARACALLA.</b> Anv.: ANTONINVS PIVS AVG. Busto joven laureado a derecha. Rev.: IIII LIBERALITAS AVGG. Liberalidad en pie a izquierda con ábaco y cornucopia. 2,8 grs. AR. C-122a; RIC-135. <b>MBC+/MBC.</b>	55,-

2204	Denario. 198-217 d.C. CARACALLA. Anv.: ANTONINVS PIVS AVG. Busto laureado a derecha. Rev.: PART. MAX. PONT. TR. P. III. Trofeo con dos cautivos en su base. 2,73 grs. AR. (Oxidaciones). C-175; RIC-54. <b>MBC/MBC-</b> .	20,-
2205	Denario. 209-210 d.C. GETA. Anv.: P. SEPTIMVS GETA CAES. Busto infantil a derecha. Rev.: PONTIF. COS. Minerva en pie a derecha. 2,98 grs. AR. C-104; RIC-34a. <b>MBC+/MBC</b> .	40,-
2206	Denario. 209-210 d.C. GETA. Anv.: P. SEPTIMVS GETA CAES. Busto infantil a derecha. Rev.: PONTIF. COS. Minerva en pie a derecha. 2,69 grs. AR. (Oxidaciones). C-104; RIC-34a. <b>MBC</b> .	30,-
2207	AE 28. 217-218 d.C. DIADUMENIANO (Marcus Claudius Agrippa, legado consular). NICOPOLIS AD ISTRUM. MOESIA INFERIOR. Anv.: Busto a derecha. Rev.: Dios del río Ister reclinado a izquierda. 13,03 grs. AE. GIC-Nocat. <b>MBC</b> .	40,-
2208	Denario. 220-222 d.C. HELIOGÁBALO. Anv.: IMP. ANTONINVS PIVS AVG. Busto laureado a derecha. Rev.: ABVNDANTIA AVG. Abundancia en pie a izquierda vaciando cornucopia, estrella en el campo. 2,95 grs. AR. C-1; RIC-56. <b>MBC+</b> .	30,-
2209	Denario. 221 d.C. HELIOGÁBALO. Anv.: IMP. ANOTNINVS PIVS AVG. Busto laureado a derecha. Rev.: P. M. TR. P. III COS. III P. P. Sol radiado a izquierda, delante estrella. 2,87 grs. AR. C-182; RIC-245. <b>MBC</b> .	40,-
2210	Denario. 233-235 d.C. ALEJANDRO SEVERO. Anv.: IMP. C. M. AVR. SEV. ALEXAND. AVG. Busto laureado a derecha. Rev.: IOVI CONSERVATORI. Júpiter en pie a izquierda con cetro y rayo. 2,91 grs. AR. C-70; RIC-141. <b>MBC/MBC-</b> .	35,-
2211	Denario. 233-235 d.C. ALEJANDRO SEVERO. Anv.: IMP. C. M. AVR. SEV. ALEXAND. AVG. Busto laureado a derecha. Rev.: SALVS PVBLICA. Salud sentada a izquierda dando de comer a una serpiente. 2,55 grs. AR. C-530; RIC-178. <b>MBC+</b> .	50,-
2212	Denario. 235-238 d.C. MAXIMINO I. Anv.: IMP. MAXIMINVS PIVS AVG. Busto laureado a derecha. Rev.: PAX AVGVSTI. Paz en pie a izquierda. 2,84 grs. AR. (Oxidaciones). Pátina. C-31; RIC-12. <b>MBC/MBC-</b> .	35,-
2213	Denario. 235-238 d.C. MAXIMINO I. Anv.: IMP. MAXIMINVS PIVS AVG. Busto laureado a derecha. Rev.: VICTORIA AVG. Victoria en pie a derecha. 2,94 grs. AR. C-99a; RIC-16. <b>MBC+</b> .	35,-
2214	Antoniniano. 243-244 d.C. GORDIANO III. Rev.: FORT. REDVX. Fortuna sentada a izquierda. 4,12 grs. AR. C-97; RIC-143. <b>MBC+</b> .	30,-
2215	Antoniniano. 241-243 d.C. GORDIANO III. Rev.: IOVI STATORI. Júpiter en pie, cabeza a derecha. 5,15 grs. AR. C-109; RIC-84. <b>MBC+</b> .	30,-
2216	Antoniniano. 241-243 d.C. GORDIANO III. Rev.: LAETITIA AVG. N. Alegría en pie a izquierda. 3,42 grs. AE. C-121; RIC-86. <b>EBC/EBC-</b> .	30,-
2217	Antoniniano. 242-244 d.C. GORDIANO III. Rev.: ORIENS AVG. Sol en pie a izquierda con globo. 4,3 grs. AR. (Acuñaación floja en parte). C-167; RIC-213. <b>EBC-</b> .	40,-
2218	Antoniniano. 242-244 d.C. GORDIANO III. Rev.: PAX AVGVSTI. Paz a izquierda. 4,55 grs. AE. C-173, RIC-3. <b>MBC+/MBC</b> .	20,-
2219	Antoniniano. 240 d.C. GORDIANO III. Rev.: ROMAE AETERNAE. Roma sentada a izquierda con cetro y Victoria. 3,58 grs. AR. C-312; RIC-38. <b>EBC</b> .	70,-
2220	Antoniniano. 240-244 d.C. GORDIANO III. Rev.: VICTOR AETER. Victoria en pie a izquierda con palma y apoyada en un escudo sobre un cautivo. 4,12 grs. AE. C-348; RIC-154. <b>EBC-/MBC+</b> .	25,-
2221	Antoniniano. 240 d.C. GORDIANO III. Rev.: VIRTVS AVG. Marte en pie a izquierda con lanza y rama de olivo, a sus pies escudo. 4,52 grs. AR. C-383; RIC-39. <b>EBC-</b> .	30,-
2222	Antoniniano. 240-244 d.C. GORDIANO III. Rev.: VIRTVTI AVGVSTI. Hércules en pie a derecha, apoyado en una maza. 3,2 grs. AR. C-404; RIC-95. <b>EBC</b> .	40,-
2223	AE 29. Acuñada el 244-249 d.C. FILIPO I. VIMINACIUM. MOESIA SUPERIOR. Anv.: IMP. IVL. PHILIPPVS AVG. Cabeza laureada a derecha. Rev.: P. M. S. COL. VIM. AN. V. Moesia en pie entre león y toro. 18,98 grs. AE. (Oxidaciones). Pátina verde. GIC-3874 var. <b>MBC</b> .	40,-
2224	Tetradracma. Acuñada el 244-249 d.C. FILIPO I. ANTIOQUIA. Anv.: Busto laureado a derecha, alrededor leyenda. Rev.: Águila en pie a derecha, alrededor leyenda, en exergo ANTIOXIA SC. 12,82 grs. AR. GIC-3956 var; Prieur-445. <b>EBC-</b> .	100,-
2225	Antoniniano. 249-251 d.C. TRAJANO DECIO. Rev.: ADVENTVS AVG. Trajano Decio a caballo a izquierda alzando la mano derecha. 3,66 grs. AR. C-4; RIC-11. <b>MBC</b> .	30,-
2226	Antoniniano. 249-251 d.C. TRAJANO DECIO. Rev.: VBERITAS AVG. Fertilidad en pie, portando bolsa y cornucopia. 5,32 grs. AR. C-105; RIC-28. <b>EBC-</b> .	35,-
2227	Tetradracma. Acuñada el 249-251 d.C. TRAJANO DECIO. ANTIOQUIA. Anv.: Busto laureado a derecha visto desde atrás punto debajo (oficina), alrededor leyenda. Rev.: Águila en pie a izquierda, alrededor leyenda, en exergo SC. 12,64 grs. Ve. (Leves oxidaciones). Gran parte del brillo original. GIC-4209 var., Prieur-522. <b>(EBC+)</b> .	75,-

2228	Antoniniano. 251-253 d.C. TREBONIANO GALO. Rev.: FELICITAS PVBL. Felicidad en pie a izquierda. 4,58 grs. AR. C-34; RIC-82. EBC/EBC-.	50,-
2229	Antoniniano. 251-253 d.C. VOLUSIANO. Rev.: FELICITAS PVBL. Felicidad en pie a izquierda sosteniendo caduceo y cornucopia. 3,93 grs. AR. (Pequeñas oxidaciones). C-32; RIC-205. MBC+.	40,-
2230	Antoniniano. 253 d.C. VOLUSIANO. Rev.: P. M. TR. P. IIII COS. II. Volusiano en pie a izquierda, ceremoniando sobre un altar. 3 grs. AR. C-94; RIC-141. MBC+.	50,-
2231	Antoniniano. 259-268 d.C. PÓSTUMO. Rev.: VICTORIA AVG. Victoria en marcha a izquierda, a sus pies cautivo. 2,94 grs. AR. Pátina. C-377; RIC-89. EBC.	30,-
2232	Antoniniano. 273-274 d.C. AURELIANO. Anv.: IMP. AVRELIANVS AVG. Busto radiado a derecha. Rev.: IOVI CONSER. En exergo P. Aureliano en pie recibe globo de Zeus frente a él. 4,29 grs. Ve. Restos de plateado original. ESCASA. C-105; RIC-129. EBC+/EBC.	75,-
2233	Antoniniano. 270-275 d.C. AURELIANO. Anv.: IMP C. AVRELIANVS AVG. Busto radiado a derecha. Rev.: ORIENS AVG. En exergo QXXI. Sol en marcha a izquierda con globo entre dos cautivos. 3,72 grs. Ve. Casi todo el plateado original. C-153; RIC-151. EBC+.	60,-
2234	Antoniniano. 270-275 d.C. AURELIANO. Rev.: ORIENS AVG. Sol en pie a izquierda con globo, un cautivo a sus pies. 4,25 grs. Ve. Conserva plateado original. RIC-2637. EBC-.	40,-
2235	Antoniniano. 270-275 d.C. SEVERINA. Anv.: SEVERINA AVG. Busto drapeado a derecha. Rev.: CONCORDIA AVGG. Aureliano y severina de pie con las manos entrelazadas. 3,27 grs. AE. Pátina verde. RIC-3. EBC-.	30,-
2236	Antoniniano. 275-276 d.C. TÁCITO. LUGDUNUM. Rev.: MARS VICTOR. Marte en marcha a derecha con lanza y trofeo. 3,83 grs. Ve. Conserva plateado original. C-57; RIC-V 30. MBC+.	40,-
2237	Antoniniano. 276-282 d.C. PROBO. ANTIOQUÍA. Rev.: CLEMENTIA TEMP. Probo sosteniendo cetro y recibiendo globo de Júpiter también sosteniendo cetro. En exergo XXI. Ve. Restos de plateado original. C-87; RIC-922. MBC+.	30,-
2238	Antoniniano. 276-282 d.C. PROBO. TRÍPOLI. Rev.: CLEMENTIA TEMP. Probo sosteniendo cetro y recibiendo globo de Júpiter también sosteniendo cetro, entre ellos creciente. En exergo: KA. 3,58 grs. Ve. Restos de plateado original. C-87; RIC-928. EBC-.	30,-
2239	Antoniniano. 276-282 d.C. PROBO. LUGDUNUM. Rev.: TEMPOR FELICI. Felicidad en pie a derecha con caduceo y cornucopia. 3,62 grs. Ve. Conserva plateado original. C-713; RIC-104. EBC/EBC-.	40,-
2240	Antoniniano. 276 d.C. PROBO. LUGDUNUM. Rev.: VIRTVS AVGVSTI. Probo en pie a derecha empuñando lanza y escudo, pisando cautivo y en exergo: IIII. 3,96 grs. Ve. Conserva plateado original. RIC-V 56. EBC-.	40,-

## MONEDAS BIZANTINAS

2241	Sólido. (527-565 d.C.) JUSTINIANO I. CONSTANTINOPLA. Anv.: D. N. IVSTINIANVS P. P. AVC. Busto de frente con casco y globo crucífero. Rev.: VICTORIA AVGGG Z. CONOB. Estrella en campo. Ángel en pie de frente con globo crucífero y báculo rematado en P cruz debajo. 4,50 grs. AU. (Alabeada, golpes). Se-140. MBC.	250,-
2242	Tremisis. 527-565 d.C. JUSTINIANO I. CONSTANTINOPLA. Anv.: D. N. IVSTINIANVS P. P. AVG. Busto diademado a derecha. Rev.: VICTORIA AVGVSTORVM. En exergo: CONOB. Victoria en pie a derecha, cabeza a izquierda, con globo crucífero; estrella en el campo. 1,47 grs. AU. (Grafiti en anverso). Se-145. MBC+.	150,-
2243	Histamenon Nomisma. (1068-1071 d.C.) ROMANO IV DIÓGENES. CONSTANTINOPLA. Anv.: Cristo en pie de frente coronando a Romano y Eudocia. Rev.: Constancio, Miguel y Andrónico en pie de frente. 3,07 grs. AU. Se-1859. MBC/BC+.	220,-

## MONEDAS HISPANOÁRABES

2244	Dirham. 270H. MUHAMMAD I. AL-ANDALUS. 2,64 grs. AR. (Ligera grita en la parte central). MUY ESCASA. Fro-270.3; V-310. (MBC+).	90,-
2245	1/3 Dinar. ABDERRAHMÁN III. (AL-ANDALUS). 1,17 grs. ¿Electrón?. El contenido en oro de esta moneda resulta ser sorprendentemente bajo y aunque el peso de por sí es elevado, podría tratarse de una falsificación de época. Muy interesante. RARA. Miles-206a; V-380. MBC+.	200,-
2246	Dirham. 326H. ABDERRAHMAN III. AL-ANDALUS. Anv.: Citando Sa' id. 2,6 grs. AR. ESCASA. V-387; Miles-209a. MBC/MBC-.	40,-



2247	Dirham. 389H. HIXEM II. MADINAT FAS (Fez). Rev.: Citando ´ Amir debajo. 2,49 grs. AR. (Alguna ligera oxidación). Buena acuñación para este tipo con parte del brillo original. RARA. Miles-304a; V-609. <b>MBC+</b> .	70,-
2248	Dirham. 384H. HIXEM II. MADINAT FAS (Fez). 3,13 grs. AR. Pátina. V-609. <b>MBC</b> .	50,-
2249	Fracción de Dinar. ISMAIL AL-MA´ MÚN. TAIFA DE VALENCIA y TOLEDO. 1,27 grs. AU. V-1100 Var. <b>MBC+</b> .	150,-
2251	Quirate. IBRAHIM BEN ABU BAKR. 0,85 grs. AR. De este personaje poco se conoce a través de las fuentes. Fue uno de los hijos de Abu Bakr y puesto al mando de los territorios alrededor de Segilmesa. Queda al testimonio numismático de unos dinares acuñados en Segilmesa y un único quirate publicado por Benito de los Mozos (Gaspariño 2017, 83-86). RARÍSIMA. V-No Cat; Haz No Cat; FBM-AB1. <b>MBC+</b> .	300,-
2252	1/2 Quirate. YUSUF BEN TASHFIN. 0,42 grs. AR. RARA. V-No Cat; FBM-Ba18 var. <b>MBC</b> .	40,-
2253	1/8 Quirate. TASHFIN BEN ALÍ. 0,09 grs. AR. RARA. <b>BC+</b> .	30,-
2254	1/8 o 1/16 Quirate. TASHFIN BEN ALI. 0,07 grs. AR. RARA. V-1878; FBM-Da19. <b>MBC-</b> .	40,-
2255	Quirate. HAMDIN BEN MUHAMMAD. QURTUBA. 0,95 grs. AR. FBM-M1; V-1907. <b>MBC</b> .	40,-
2256	Dirham. ANÓNIMA EN NOMBRE DE AL-MAHDI. SIN CECA. Anv.: Dos símbolos florales debajo. 1,54 grs. AR. ESCASA. V-2088; Haz-1101. <b>MBC+/EBC-</b> .	25,-
2257	Dirham. ANÓNIMA EN NOMBRE DE AL-MAHDI. ISHBILIYA (Sevilla). 1,45 grs. AR. Módulo pequeño, acuñación muy cuidada. Bella. V-2089; Haz-1106. <b>EBC-</b> .	45,-
2258	Lote 3 monedas Quirate, Dirham (2). CALIFATO, ALMOHADE, ALMORAVIDE. AR. A EXAMINAR. <b>MBC- a MBC</b> .	50,-

## MONEDAS ISLÁMICAS

2259	Ponderal de pasta de visrio unifaz para 1/4 de Ratl Kabir. 160-240H. 121 grs. Ø 76 mm. Color verde esmeralda y aguamarina con diferentes reflejos metálicos. Muy interesante y más en esta calidad. Intacto. MUY RARA. <b>EBC</b> .	250,-
------	---	-------

## MONEDAS MEDIEVALES

### CATALUNYA - ARAGÓN

2260	Diner. PONÇ DE CABRERA. COMTAT D´ URGELL. 0,7 grs. Ve. (Ligeras oxidaciones). Cru.Vs-126.2. <b>MBC-/MBC</b> .	30,-
2261	Pugesa. TERESA D´ ENTENÇA. COMTAT D´ URGELL. BALAGUER. 0,33 grs. Latón. Cru.VS-131. <b>EBC-</b> .	60,-
2262	Dinero. PERE III. ARAGÓN. 0,78 grs. Ve. Cru.Vs-463. <b>MBC</b> .	20,-
2263	Croat. FERRAN II. BARCELONA. Anv.: FERDINANDUS:D:G:REX. Busto juvenil. Rev.: CIUI-TAS:B-ARCK-NONA- Anillos en 1/4. 2,92 grs. Acuñación floja. AC-55, CruVS-1140.1. <b>MBC</b> .	60,-
2264	Croat. FERRAN II. BARCELONA. Anv.: FERDINANDUS D:G:RE. Busto joven. Rev.: Anillos en 2/3. 2,97 grs. Rayitas, pátina. AC-56, CruVS-1140.3. <b>MBC</b> .	50,-
2265	Croat. FERRAN II. BARCELONA. Anv.: Busto adulto con punto en mejilla. Rev.: Anillos en 2/3. 3,13 grs. Pátina. AC-60 var, CruVS-1141 var. <b>MBC</b> .	60,-
2266	1/2 Croat. FERRAN II. BARCELONA. Anv.: FERDINANDUS.D.G:RX. Busto joven. Rev.: Anillos en 2/3. 1,51 grs. Pátina. AC-40, CruVS-1143, 4. <b>MBC</b> .	60,-
2267	1/4 Croat. FERRAN II. BARCELONA. Anv.: Busto coronado a izquierda, detrás B. Rev.: BAR-CK-NO-NA. BAR en anillo. 0,67 grs. AR. Cru.VS-1144. <b>MBC</b> .	50,-

### MONEDA CATALANA LOCAL Y PELLOFES

2268	Lote 5 Pellofas. BARCELONA. SANT JUST I PASTOR. Latón. A EXAMINAR. Cru-1176, 1177, 1178 (2), 1178A. <b>MBC- a EBC-</b> .	80,-
2269	Pellofa. BARCELONA. SANTA MARIA DEL MAR. 0,61 grs. Latón. Cru-1202. <b>MBC+</b> .	15,-

2270	Pellofa. BARCELONA. SANTA MARIA DEL MAR. 0,23 grs. Latón. Cru-1208. EBC-.	20,-
2271	Pellofa de 2 diners. BARCELONA. SANTA MARIA DEL MAR. 0,21 grs. Latón. Cru-1213. EBC-.	20,-
2272	Pellofa de 4 Sous. BARCELONA. SANTA MARIA DEL MAR. 0,4 grs. Latón. Cru-1215. MBC+.	15,-
2273	Pellofa. BARCELONA. SANTA MARIA DEL MAR. 0,43 grs. Latón. Cru-1225. MBC+.	15,-
2274	Pellofa de 6 Diners. BARCELONA. SANTA MARIA DEL MAR. 0,38 grs. Latón. Cru-1226. EBC-.	20,-
2275	Pellofa de 1 Diner. 1750. BARCELONA. SANTA MARIA DEL MAR. 0,26 grs. Latón. Cru-1236. EBC-.	20,-
2276	Pellofa. BARCELONA. EL PALAU. 0,33 grs. Latón. ESCASA. Cru-1244. MBC+.	25,-
2277	Lote 1 Pellofa y 2 Jetones. BARCELONA. SANTA MARIA DEL MAR. Latón. Cru-1237, 1241 (2). MBC- a MBC+.	25,-
2278	Lote 3 Pellofas. BARCELONA. EL PALAU. Latón. A EXAMINAR. Cru-1245 y 1245 vte. MBC a MBC+.	30,-
2279	Lote 3 Pellofas. 1700, 1732, 1737. BARCELONA. SANT SEVER. Latón. A EXAMINAR. Cru-1296, 1297, 1298. MBC a MBC+.	30,-
2280	Lote 4 Pellofas. BARCELONA. LA SEU. Latón. A EXAMINAR. Cru-1339, 1340 (2), 1342. MBC a MBC+.	60,-
2281	Pellofa de 1 Sou. BARCELONA. LA SEU. 0,41 grs. Latón. Cru-1344. MBC+.	20,-
2282	Pellofa de 1 Sou. BARCELONA. LA SEU. 0,59 grs. Latón. Cru-1344. MBC+.	20,-
2283	Pellofa de 1 Sou. BARCELONA. LA SEU. 0,39 grs. Latón. Contramarca 2. Cru-1345. MBC+.	20,-
2284	Lote 3 Pellofas. BARCELONA. LA SEU. Latón. Cru-1378, 1349 (2). MBC- a MBC+.	30,-
2285	Lote 4 Pellofas. BARCELONA. LA SEU. Latón. A EXAMINAR. Cru-1352, 1354, 1356, 1357. MBC- a EBC.	80,-
2286	Lote 4 Pellofas. BARCELONA. LA SEU. Latón. A EXAMINAR. Cru-1352, 1354, 1355, 1357. MBC- a EBC.	80,-
2287	Pellofa. BARCELONA. LA SEU. 0,32 grs. Hojalata. ESCASA. Cru-1359. MBC.	20,-
2288	Lote 2 Pellofas. BARCELONA. LA SEU. Aluminio. Cru-1363. MBC+.	40,-
2289	Pellofa de valor 4. BARCELONA. LA SEU. 0,51 grs. Latón. Cru-1364. EBC.	25,-
2290	Lote 3 Pellofas. BARCELONA. LA SEU. Hojalata, latón. A EXAMINAR. Cru-1364, 1365, 1366. MBC+ a EBC-.	60,-
2291	Lote 3 Pellofas. BARCELONA. LA SEU. Hojalata, latón. A EXAMINAR. Cru-1364, 1365, 1366. MBC+ a EBC-.	60,-
2292	Lote 4 Pellofas. BARCELONA. LA SEU. Latón. A EXAMINAR. Cru-1368, 1369, 1370, 1371. MBC+ a EBC-.	80,-
2293	Lote 4 Pellofas. BARCELONA. LA SEU. Latón. A EXAMINAR. Cru-1368, 1369, 1370, 1371. MBC+ a EBC-.	80,-
2294	Lote 4 Pellofas. BARCELONA. LA SEU. Latón. A EXAMINAR. Cru-1372 (2), 1373, 1375. MBC+ a EBC-.	80,-
2295	Lote 4 Pellofas. BARCELONA. LA SEU. Latón. A EXAMINAR. Cru-1371, 1372 (2), 1375. MBC+ a EBC-.	80,-
2296	Lote 3 Pellofas. BARCELONA. LA SEU. Latón. A EXAMINAR. Cru-1382, 1384, 1385. MBC a MBC+.	60,-
2297	Lote 3 Pellofas. BARCELONA. LA SEU. Latón. A EXAMINAR. Cru-1382, 1384, 1385. MBC a MBC+.	60,-
2298	Lote 4 Pellofas. OLOT. Hojalata, Latón. A EXAMINAR. Cru-1399, 1400, 1401, 1402 atribuidas a Besalú (AN. 29, pág. 196). MBC- a MBC+.	80,-
2299	Lote 4 Pellofas. 1577, 1606. OLOT. Hojalata, Latón. A EXAMINAR. Cru-1399, 1401 (2), 1402 atribuidas a Besalú (AN. 29, pág. 196). MBC- a MBC+.	80,-
2300	Pellofa. LA BISBAL. 0,82 grs. Latón. ESCASA. Cru-1405. BC.	15,-
2301	Lote 5 Pellofas. CALDES DE MONTBUI. Latón. A EXAMINAR. Cru-1421, 1422, 1423, 1424, 1425. MBC a EBC-.	90,-
2302	Lote 2 Pellofas. CAMBRILS. Latón. Cru-1430, 1431. MBC a MBC+.	40,-
2303	Lote 4 Pellofas. CAMBRILS. Latón. A EXAMINAR. Cru-1429, 1430, 1431, 1432. MBC a MBC+.	80,-
2304	Jetón. CAPELLADES. 3,42 grs. Latón. Restos de plateado. MUY RARA. Cru-1433. MBC+.	100,-

2305	Pellofa. ESPARRAGUERA. 0,48 grs. Hojalata. MUY RARA. Cru-1512. <b>MBC-</b> .	50,-
2306	Lote 2 Pellofas. ESPARRAGUERA. Latón. Cru-1526, 1527. <b>MBC+ a EBC.</b>	40,-
2307	Lote 3 Pellofas. ESPARRAGUERA. Latón. A EXAMINAR. Cru-1526, 1527, 1529. <b>MBC+ a EBC.</b>	60,-
2308	Lote 3 monedas Senyal. TARRAGONA. AE. A EXAMINAR. Cru.VS-1578, 1581 (2). <b>BC+ a MBC-</b> .	40,-
2309	Pellofa. GIRONA. 0,38 grs. Latón. (Cospel faltado). Cru-1619. <b>MBC.</b>	20,-
2310	Pellofa. GIRONA. 0,32 grs. Latón. Cru-1626. <b>MBC.</b>	20,-
2311	Lote 3 Pellofas. GIRONA. Latón. A EXAMINAR. Cru-1635. <b>MBC- a MBC.</b>	30,-
2312	Lote 3 Pellofas. GIRONA. Latón. A EXAMINAR. Cru-1646, 1648, 1649. <b>MBC- a MBC.</b>	45,-
2313	Lote 4 Pellofas. GIRONA. SANT FELIU. Latón. A EXAMINAR. Cru-1650, 1656 (3). <b>MBC- a MBC.</b>	60,-
2314	Pellofa. SANT FELIU. GIRONA. 0,38 grs. Latón. Cru-1660. <b>EBC.</b>	20,-
2315	Lote 3 Pellofas. GIRONA. SANT FELIU. Latón. A EXAMINAR. Cru-1660 (2), 1666. <b>MBC a MBC+.</b>	45,-
2316	Lote 6 Pellofas. GIRONA. SANT FELIU. Latón. A EXAMINAR. Cru-1660, 1661, 1663, 1664, 1665, 1666. <b>MBC a MBC+.</b>	70,-
2317	Lote 5 Pellofas. GIRONA. SANT FELIU. Latón. A EXAMINAR. Cru-1668, 1669, 1671, 1675, 1676. <b>MBC a MBC+.</b>	80,-
2318	Lote 3 Pellofas. GIRONA. SANT FELIU. Latón. A EXAMINAR. Cru-1668, 1675, 1677. <b>MBC a MBC+.</b>	35,-
2319	Lote 4 Pellofas. GIRONA. SANT FELIU. Latón. A EXAMINAR. Cru-1690, 1691, 1692 (2). <b>MBC a EBC-</b> .	60,-
2320	Lote 4 Pellofas. GIRONA. SANT FELIU. Latón. A EXAMINAR. Cru-1688, 1690, 1691, 1692. <b>MBC a EBC-</b> .	60,-
2321	Jetón. IGUALADA. 3,16 grs. Latón. Cru-1732. <b>MBC-</b> .	15,-
2322	Lote 5 Pellofas. LLEIDA. Latón. A EXAMINAR. Cru-1780, 1781 (2), 1784, 1785. <b>MBC- a MBC.</b>	70,-
2323	Lote 11 monedas Pugesa. LLEIDA. AE. A EXAMINAR. <b>BC+ a MBC.</b>	75,-
2324	Lote 3 Pellofas. LA SEU. Latón. Cru-1791, 1793, 1795. <b>MBC+ a EBC.</b>	65,-
2325	Lote 3 Pellofas. LA SEU. Latón. Cru-1791, 1793, 1795. <b>MBC+ a EBC-</b> .	55,-
2326	Lote 5 Pellofas. LA SEU. Latón. A EXAMINAR. Cru-1795, 1796, 1799, 1800 (2). <b>MBC a EBC-</b> .	60,-
2327	Jetón. MATARÓ. 3,1 grs. Latón. (Grieta). Cru-1850. <b>MBC.</b>	15,-
2328	Pellofa. MONISTROL DE CALDERS. 0,54 grs. Latón incuso. MUY ESCASA. Cru-1861. <b>MBC-</b> .	50,-
2329	Pellofa. OLOT. 0,38 grs. Latón. Cru-1897. <b>MBC+.</b>	20,-
2330	Lote 3 Pellofas. 1624. OLOT. Latón. A EXAMINAR. Cru-1905 (2), 1907. <b>MBC+ a EBC-</b> .	45,-
2331	Lote 3 Pellofas. 1719 y s/f. OLOT. Hojalata, Latón. A EXAMINAR. Cru-1908, 1909, 1911. <b>MBC+ a EBC-</b> .	40,-
2332	Lote 4 Pellofas. OLOT. Hojalata, Latón. A EXAMINAR. Cru-1909 (2), 1912, 1917. <b>MBC+ a EBC-</b> .	50,-
2333	Lote 4 Pellofas. OLOT. Hojalata, Latón. A EXAMINAR. Cru-1917, 1918 (2), 1919. <b>MBC- a EBC-</b> .	40,-
2334	Lote 3 Pellofas. PERAMOLA. Hojalata, Latón. A EXAMINAR. Cru-1934, 1935, 1936. <b>MBC- a MBC+.</b>	45,-
2335	Pellofa. SANT JOAN. PERPINYÀ. 0,47 grs. Latón. ESCASA. Cru-1963. <b>MBC+.</b>	30,-
2336	Pellofa. SANT JOAN. PERPINYÀ. 0,36 grs. Latón. ESCASA. Cru-1974. <b>MBC.</b>	25,-
2337	Lote 2 monedas Pellofas. SANT JOAN. PERPINYÀ. Latón. Cru-1972, 1974. <b>MBC- a MBC.</b>	30,-
2338	Pellofa. SANT JOAN. PERPINYÀ. 0,34 grs. Latón. Contramarca: B. ESCASA. Cru-1976. <b>MBC.</b>	30,-
2339	Lote 2 Pellofas. SANT JOAN. PERPINYÀ. Latón. Cru-1978, 1979. <b>MBC-</b> .	30,-
2340	Pellofa. SANT JOAN. PERPINYÀ. 0,49 grs. Latón. Contramarca: M. Cru-1980. <b>MBC-</b> .	15,-

2341	Senyal. PRATS DE REI. 0,54 grs. Latón. Cru-2005. <b>MBC-</b> .	20,-
2342	Pellofa. PRATS DE REI. 0,27 grs. Latón. ESCASA. Cru-2006. <b>MBC+</b> .	25,-
2343	Lote 2 Pellofas. PRATS DE REI. Latón. Cru-2008, 2009. <b>MBC+</b> .	30,-
2344	Lote 2 Jetones. REUS. Latón. A EXAMINAR. ESCASAS. Cru-2041. <b>MBC a MBC+</b> .	30,-
2345	Lote 3 Pellofas. RIPOLL. Hojalata, Latón. A EXAMINAR. ESCASAS. Cru-2045, 2046, 2048. <b>MBC- a MBC</b> .	30,-
2346	Lote 3 Pellofas. RIPOLL. Hojalata, Latón. A EXAMINAR. ESCASAS. Cru-2045, 2046, 2049. <b>MBC- a MBC+</b> .	35,-
2347	Lote 3 Pellofas. RIPOLL. Hojalata. A EXAMINAR. ESCASAS. Cru-2049, 2050 (2). <b>MBC-</b> .	30,-
2348	Pellofa. RIPOLL. 0,59 grs. Latón. MUY ESCASA. Cru-2053. <b>MBC</b> .	35,-
2349	Lote 2 Pellofas. RIPOLL. Latón. A EXAMINAR. Cru-2054, 2055. <b>MBC- a MBC</b> .	25,-
2350	Lote 4 Pellofas. RIPOLL. Latón. A EXAMINAR. Cru-2047, 2055, 2056, 2057. <b>MBC- a MBC+</b> .	60,-
2351	Jetón. RIPOLL. 0,97 grs. Al. ESCASA. Cru-2058. <b>MBC-</b> .	20,-
2352	Pellofa. RIPOLL?. 1,24 grs. Hojalata. Variante de acuñación?. <b>MBC-</b> .	30,-
2353	Lote 2 Pellofas. SABADELL. Latón. A EXAMINAR. Cru-2063, 2065. <b>MBC</b> .	30,-
2354	Lote 3 Pellofas. SABADELL. Hojalata. A EXAMINAR. Cru-2068, 2069, 2070. <b>MBC-</b> .	40,-
2355	Lote 6 Pellofas. SALAS DE PALLARS. Latón. Varias variantes de contramarca. A EXAMINAR. <b>BC+ a MBC-</b> .	60,-
2356	Pellofa. SALAS DE PALLARS. 0,17 grs. Latón. RARA. Cru-2089. <b>MBC-</b> .	30,-
2357	Pellofa. SANT FELIU DE CODINES. 1,77 grs. Latón. Cru-2097. <b>MBC</b> .	15,-
2357A	Senyal. TARRAGONA. 4,93 grs. AE. Cal-253 (de Fernando II); Cru.VS-1581. <b>MBC</b> .	25,-
2358	Lote 2 Pellofas. TÀRREGA. Latón. Cru-2171. <b>MBC- a MBC</b> .	30,-
2359	Pellofa. TUÏR. 1,03 grs. Latón. Cru-2216. <b>MBC</b> .	25,-
2360	Lote 3 Pellofas. VERDÚ. Latón. A EXAMINAR. Cru-2224, 2225, 2226. <b>MBC a MBC+</b> .	50,-
2361	Lote 3 Pellofas. LA PIETAT. VIC. Latón. A EXAMINAR. Cru-2248, 2253, 2253 var. <b>MBC a EBC</b> .	50,-
2362	Lote 3 Pellofas. LA PIETAT. VIC. Latón. A EXAMINAR. Cru-2248, 2253, 2253 var. <b>MBC- a EBC</b> .	45,-
2363	Lote 2 Pellofas. LA PIETAT. VIC. Latón. Cru-2254.1, 2255.1. <b>MBC+ a EBC-</b> .	40,-
2364	Lote 2 Pellofas. LA PIETAT. VIC. Latón. Cru-2254.1, 2255.1. <b>MBC+ a EBC-</b> .	40,-
2365	Pellofa. LA PIETAT. VIC. 0,23 grs. Latón. 2 invertido y la B parece un 18. RARA. Cru-2255.2. <b>EBC-</b> .	40,-
2366	Pellofa. LA PIETAT. VIC. 0,24 grs. Latón. La B parece un 18. RARA. Cru-2254.2. <b>EBC</b> .	40,-
2367	Pellofa. LA PIETAT. VIC. 0,18 grs. Latón. 2 invertido y la B parece un 18. RARA. Cru-2255.2. <b>EBC-</b> .	40,-
2368	Lote 2 Pellofas. LA PIETAT. VIC. Latón. Cru-2256 (2). <b>EBC- a EBC</b> .	40,-
2369	Lote 6 Pellofas. LA PIETAT. VIC. Latón. A EXAMINAR. Cru-2257. <b>MBC a MBC+</b> .	60,-
2370	Lote 3 Pellofas. LA PIETAT. VIC. Latón. A EXAMINAR. Cru-2259. <b>EBC- a EBC</b> .	60,-
2371	Pellofa. LA PIETAT. VIC. 0,36 grs. Latón. 6 Tumbado. RARA. Cru-2260. <b>EBC-</b> .	40,-
2372	Pellofa. LA PIETAT. VIC. 0,6 grs. Latón. 6 Tumbado. RARA. Cru-2260. <b>MBC+</b> .	35,-
2373	Pellofa. LA PIETAT. VIC. 0,29 grs. Latón. RARA. Cru-2261. <b>MBC-</b> .	25,-
2374	Lote 4 Pellofas. LA SEU. VIC. Latón. A EXAMINAR. Cru-2262, 2263, 2264.1, 2264.2. <b>MBC+ a EBC</b> .	80,-
2375	Lote 4 Pellofas. LA SEU. VIC. Latón. A EXAMINAR. Cru-2262, 2263, 2264.1, 2264.3. <b>MBC+ a EBC</b> .	80,-

2376	Lote 6 Pellofes. LA SEU. VIC. Latón. A EXAMINAR. Cru-2265 y variantes. <b>MBC+ a EBC.</b>	80,-
2377	Lote 4 Pellofes. LA SEU. VIC. Latón. A EXAMINAR. Cru-2267.1, 2267.2. <b>MBC+ a EBC.</b>	50,-
2378	Lote 8 Pellofes. LA SEU. VIC. Latón. A EXAMINAR. Cru-2268 y variantes. <b>MBC- a EBC-.</b>	100,-
2379	Lote 4 Pellofes. LA SEU. VIC. Latón. A EXAMINAR. Cru-2270, 2271, 2272, 2273. <b>MBC a EBC-.</b>	60,-
2380	Lote 4 Pellofes. LA SEU. VIC. Latón. A EXAMINAR. Cru-2270, 2271, 2272, 2273. <b>MBC a EBC-.</b>	60,-
2381	Lote 5 Pellofes. LA SEU. VIC. Latón. A EXAMINAR. Cru-2274, 2275, 2276, 2278, 2279. <b>MBC a EBC-.</b>	70,-
2382	Lote 6 Pellofes. LA SEU. VIC. Latón. A EXAMINAR. Cru-2273, 2274, 2275, 2276, 2278, 2280. <b>MBC a EBC-.</b>	80,-
2383	Pellofa. VILABERTRAN. 0,45 grs. Latón. RARA. Cru-2281. <b>MBC+.</b>	50,-
2384	Pellofa. VILABERTRAN. 0,47 grs. Latón. RARA. Cru-2281. <b>MBC+.</b>	50,-
2385	Pellofa. VILABERTRAN. 0,22 grs. Latón. RARA. Cru-2284. <b>MBC+.</b>	40,-
2386	Pellofa. VILABERTRAN. 0,21 grs. Latón. RARA. Cru-2284. <b>MBC+.</b>	40,-
2387	Pellofa. VILAFRANCA DEL PENEDÈS. 0,28 grs. Latón. Cru-2296. <b>MBC+.</b>	20,-
2388	Pellofa. 1704. VILAFRANCA DEL PENEDÈS. 0,29 grs. Latón. Cru-2297. <b>MBC+.</b>	20,-
2389	Pellofa. 1704. VILAFRANCA DEL PENEDÈS. 1,4 grs. Latón. Cru-2298. <b>MBC.</b>	20,-
2390	Pellofa. 1742. VILAFRANCA DEL PENEDÈS. 0,59 grs. Latón. Cru-2299. <b>MBC.</b>	20,-
2391	Pellofa. 1742. VILAFRANCA DEL PENEDÈS. 0,56 grs. Latón. Cru-2301. <b>MBC.</b>	20,-
2392	Lote 2 Jetones. 1780. VILAFRANCA DEL PENEDÈS. Latón. Cru-2306. <b>MBC+.</b>	30,-
2393	Plom. FELANTIX. 1,86 grs. Pb. Cru-2401. <b>MBC.</b>	30,-
2394	Lote 2 Ploms. FELANTIX. Pb. Cru-2402 (2). <b>MBC.</b>	40,-
2395	Lote 2 Ploms. PALMA. SANT MIQUEL. Pb. Cru-2422 (2). <b>MBC.</b>	40,-
2396	Plom. PALMA. SANT PERE i SANT BERNAT. 2,22 grs. Pb. Cru-2426. <b>MBC-.</b>	15,-
2397	Plom. PALMA. SANTA EULÀLIA. 1,88 grs. Pb. Cru-2429. <b>MBC.</b>	20,-
2398	Plom. PALMA. LA SEU. 1,86 grs. Pb. Cru-2432. <b>MBC.</b>	20,-
2399	Plom. PORRERES. 9,29 grs. Pb. Cru-2446. <b>MBC.</b>	25,-
2400	Plom. PORRERES. 4,7 grs. Pb. Cru-2447. <b>MBC.</b>	20,-
2401	Plom. PORRERES. 4,07 grs. Pb. Cru-2449. <b>MBC.</b>	20,-
2402	Plom. SOLLER. 5,17 grs. Pb. Cru-2461. <b>MBC.</b>	25,-
2403	Jetón. LA SEU. VALENCIA. 0,59 grs. AE. Triangulo en leyenda. Cru-2481. <b>MBC.</b>	20,-
2404	Jetón. LA SEU. VALENCIA. 0,84 grs. AE. Punto en leyenda. Cru-2482. <b>MBC.</b>	20,-
2405	Lote 4 Pellofas. Hojalata, Latón. Un par de Olot, otras difíciles de identificar. A EXAMINAR. <b>BC+ a MBC.</b>	40,-
2406	Lote 4 monedas Senyal. BALAGUER, CASTELLÓ DE FARFANYA, TARREGA?. AE. A EXAMINAR. <b>BC+ a MBC-.</b>	50,-

## REINO DE CASTILLA

2407	Dinero. ALFONSO VI. LEÓN. Anv.: +ANFUS REX. Cruz patada. Rev.: +LEO CIVITAS. Crismón. 0,98 grs. Ve. ESCASA. FAB-3.1. <b>MBC.</b>	75,-
2408	Dinero. ALFONSO VI. TOLEDO. Anv.: +ANFUS REX. Cruz patada. Rev.: +TOLETVO. Crismón. 1,1 grs. Ve. FAB-5. <b>MBC+.</b>	40,-
2409	Dinero. ALFONSO VI. TOLEDO. Anv.: +ANFUS REX. Cruz patada. Rev.: +TOLETVO. Crismón. Punto en primer cuadrante. 1,08 grs. Ve. FAB-5.1. <b>MBC+.</b>	40,-

2410	Dinero. ALFONSO VI. TOLEDO. Anv.: +ANFUS REX. Cruz patada. Rev.: +TOLETVO. Crismón. 0,94 grs. Ve. Pátina oscura. FAB-5. <b>MBC</b> .	30,-
2411	Dinero. ALFONSO VI. TOLEDO. Anv.: +ANFUS REX. Cruz patada. Rev.: +TOLETVO. Crismón. Punto en cuarto espacio. 1,2 grs. Ve. FAB-5.3. <b>MBC+</b> .	40,-
2412	Dinero. ALFONSO VI. TOLEDO. Anv.: +ANFUS REX. Cruz patada. Punto en primer cuadrante. Rev.: +TOLETVO. Crismón. 1,21 grs. Ve. FAB-5.5. <b>MBC</b> .	35,-
2413	Óbolo. ALFONSO VI. TOLEDO. Anv.: +ANFUS REX. Cruz patada. Rev.: +TOLETVO. Dos roeles y dos estrellas. 0,48 grs. Ve. Con un punto en los roeles. ESCASA. FAB-9.1. <b>MBC</b> .	60,-
2414	Dinero. ALFONSO I DE ARAGÓN. TOLEDO. 0,66 grs. Ve. FAB-23. <b>MBC-</b> .	20,-
2415	Dinero. ALFONSO I DE ARAGÓN. TOLEDO. 0,84 grs. Ve. A de ANFVS entre dos roeles. FAB-23.2 var. <b>MBC-</b> .	25,-
2416	Óbolo. ALFONSO I DE ARAGÓN. TOLEDO. 0,46 grs. Ve. Pátina oscura. FAB-24. <b>MBC+/MBC</b> .	30,-
2417	Dinero. ALFONSO I DE ARAGÓN. TOLEDO. 0,77 grs. Ve. Estrella en 2º y 3er cuadrantes. FAB-25. <b>MBC-</b> .	20,-
2418	Dinero. ALFONSO I DE ARAGÓN. TOLEDO. 0,94 grs. Ve. Estrella en 2º y 3er cuadrantes. FAB-25.1. <b>MBC+</b> .	30,-
2419	Dinero. ALFONSO IX. LEÓN. 0,65 grs. Ve. Cruz delante del león. FAB-121.1. <b>MBC</b> .	30,-
2420	Dinero. ALFONSO IX. CORUÑA. 0,78 grs. Ve. C delante del león. FAB-123. <b>MBC-</b> .	30,-
2421	Dinero. ALFONSO IX. ¿SALAMANCA?. 0,58 grs. Ve. E delante del león. FAB-126. <b>MBC-</b> .	30,-
2422	Dinero. ALFONSO IX. ¿CIUDAD RODRIGO?. 0,99 grs. Ve. R retrógrada delante del león. FAB-129. <b>MBC</b> .	45,-
2423	Dinero. ALFONSO IX. SANTIAGO DE COMPOSTELA. 0,83 grs. Ve. SI superpuesta y cruz entre patas del león. ESCASA. FAB-130.3. <b>BC+/MBC-</b> .	60,-
2424	Dinero. ALFONSO IX. MARCA DE CECA: ESTRELLA. 0,81 grs. Ve. Estrella de cinco puntas bajo cruz potenziada. FAB-133.1. <b>MBC-</b> .	30,-
2425	Dinero. ALFONSO IX. MARCA DE CECA: CRUZ SOBRE VÁSTAGO. 0,59 grs. Ve. Creciente bajo cruz potenziada. FAB-136. <b>MBC-</b> .	30,-
2426	Dinero. ALFONSO IX. MARCA DE CECA PUNTOS. 0,66 grs. Ve. ESCASA. FAB-143. <b>MBC-</b> .	40,-
2427	Óbolo. ALFONSO VIII. TOLEDO. Anv.: ANFVS REX. Busto a derecha. Rev.: TOLETVLA. Busto coronado a derecha con globo y espada. 0,37 grs. Ve. Pátina oscura. MUY ESCASA. FAB-155. <b>MBC-/BC+</b> .	75,-
2428	Dinero. ALFONSO VIII. TOLEDO. Anv.: Cruz patada con puntos sobre vástagos en espacios. Rev.: Estrellas encima del castillo. 0,64 grs. Ve. MUY ESCASA. FAB-186. <b>MBC-</b> .	60,-
2429	Dinero. ALFONSO VIII. BURGOS. 0,61 grs. Ve. Con estrella y B. FAB-195. <b>MBC</b> .	35,-
2430	Dinero. ALFONSO VIII. CALAHORRA. 0,99 grs. Ve. Con estrella y C. (Oxidaciones). FAB-196. <b>MBC-</b> .	25,-
2431	Dinero. ALFONSO VIII. MARCA DE CECA D. 0,87 grs. Ve. Con estrella y D. FAB-197. <b>MBC-</b> .	35,-
2432	Dinero. ALFONSO VIII. ¿CIUDAD RODRIGO?, ¿SALAMANCA?. 0,77 grs. Ve. Con estrella y E. FAB-198. <b>MBC+</b> .	75,-
2433	Dinero. ALFONSO VIII. LEÓN. 0,66 grs. Ve. Con estrella y L. MUY ESCASA. FAB-200. <b>MBC-</b> .	60,-
2434	Dinero. ALFONSO VIII. NÁJERA. 0,65 grs. Ve. Con estrella y N retrógada. Ley CASTELA retrógada. (Limpiada). RARA. FAB-201.1. <b>MBC-/MBC</b> .	90,-
2435	Dinero. ALFONSO VIII. MARCA DE CECA CRECIENTE. 0,96 grs. Ve. Con creciente y estrella. FAB-204.2. <b>MBC-/MBC</b> .	25,-
2436	Dinero. FERNANDO III. CORUÑA. 0,71 grs. Ve. ESCASA. FAB-211. <b>MBC-</b> .	40,-
2437	Dinero. FERNANDO III. LEÓN. 1,24 grs. Ve. FAB-212. <b>MBC+</b> .	50,-
2438	Dinero. FERNANDO III. LEÓN. 0,77 grs. Ve. (Cospel irregular y algo alabeado). FAB-212. <b>MBC-</b> .	25,-
2439	Dinero. ALFONSO X. SIN MARCA DE CECA. 0,59 grs. Ve. (Limpiada). FAB-227. <b>MBC+</b> .	25,-
2440	Lote 2 monedas Dinero. ALFONSO X. MARCA DE CECA ESTRELLA. 0,76 y 0,90 grs. Ve. FAB-234 y 234.1 Vte. <b>MBC-</b> .	40,-
2441	Pepión. ALFONSO X. TOLEDO. 0,68 grs. Ve. T bajo el castillo. MUY ESCASA. FAB-255. <b>MBC</b> .	75,-

2442	Noven. ALFONSO X. BURGOS. 0,71 grs. Ve. B bajo el castillo. FAB-263. <b>EBC-</b> .	30,-
2443	Noven. ALFONSO X. CUENCA. 0,75 grs. Ve. Cuenco con pie bajo el castillo. FAB-266.1. <b>EBC-</b> .	30,-
2444	Noven. ALFONSO X. LEÓN. 0,73 grs. Ve. L con travesaño horizontal en mitad de letra, bajo el castillo. FAB-267.1. <b>EBC</b> .	45,-
2445	Noven. ALFONSO X. TOLEDO. 0,64 grs. Ve. T bajo el castillo. FAB-271. <b>EBC-</b> .	30,-
2446	Cornado. SANCHO IV. SEVILLA. 0,59 grs. Ve. Estrellas y S a los lados de la cruz. FAB-301. <b>MBC+</b> .	25,-
2447	Cornado. SANCHO IV. MARCA DE CECA FLOR. 0,71 grs. Ve. Flor y estrella a los lados de la cruz. MUY ESCASA. FAB-306. <b>MBC-/MBC</b> .	50,-
2448	Pepión. FERNANDO IV. CÓRDOBA. 0,76 grs. Ve. C bajo el castillo. Pátina. ESCASA. FAB-320. <b>MBC+</b> .	50,-
2449	Dinero. ALFONSO XI. SEVILLA. 0,73 grs. Ve. FAB-353. <b>MBC</b> .	30,-
2450	Real. PEDRO I. BURGOS. Anv.: +DOMINVS MICHI ADIVTOR ET EGO DISCIPIAM INIMICOS MEOS. P coronada. Rev.: +PETRVS REX CASTELLE E LEGIONIS. Castillos y leones debajo B. 3,36 grs. AR. Leve pátina. FAB-378. <b>MBC+</b> .	200,-
2451	Real. PEDRO I. SEVILLA. Anv.: +DOMINVS MICHI ADIVTOR ET EGO DISCIPIAM INIMICOS MEOS E. P coronada, estrella a derecha. Rev.: +PETRVS REX CASTELLE E LEGIONIS. Castillos y leones debajo B. 3,3 grs. AR. Pátina. FAB-380. <b>MBC+</b> .	150,-
2452	1/2 Real. PEDRO I. SEVILLA. Anv.: +DOMINVS MICHI ADIVTOR. P coronada. Rev.: +PETRUS REX CASTELLE ET. Castillo debajo S. 1,73 grs. AR. FAB-384. <b>MBC+</b> .	100,-
2453	4 Maravedis. PEDRO I. SEVILLA. Anv.: Castillo debajo S, alrededor leyenda. Rev.: León rampante a izquierda. 4,58 grs. Vellón rico. (Pequeña grieta). FAB-386. <b>MBC</b> .	75,-
2454	2 Maravedís. PEDRO I. SEVILLA. Anv.: Castillo debajo S, alrededor leyenda. Rev.: León rampante a izquierda. 2,69 grs. Vellón rico. (Oxidaciones). FAB-388. <b>MBC-</b> .	40,-
2455	Real. ENRIQUE II. SEVILLA. Anv.: DOMINVS MICHI ADIVTOR ET EGO DI/SPICIAM INIMICOS MEOS. EN coronadas. Rev.: ENRICVS DEI GRACIA REX CASTELL. Florones y S debajo. 3,15 grs. FAB-406. <b>MBC</b> .	150,-
2456	1/2 Real. ENRIQUE II. SEVILLA. Anv.: +DOMINVS MICHI AVDITOR. EN coronadas. Rev.: +ENRICVS REX CASTELLE. S debajo castillo. 1,47 grs. AR. Pátina. FAB-410. <b>MBC-</b> .	40,-
2457	Real. JUAN I. SEVILLA. Anv.: +DOMINVS MICHI ADIVTOR ET EGO DISPICIAM INIMICOS M. JOHN coronadas. Rev.: +IOHANES DEI GRACIA REX CASTE. Florones y S debajo. 3,01 grs. AR. FAB-539. <b>MBC</b> .	100,-
2458	1/6 Real. JUAN I. SEVILLA. Anv.: IOHANIS REX E LEG. IOH coronadas. Rev.: IOHANIS REX CA. Castillo, debajo S. 0,55 grs. AR. FAB-543. <b>MBC+</b> .	70,-
2459	1/6 Real. JUAN I. SEVILLA. Anv.: +IOHANIS REX E LEG. IOH coronadas. Rev.: IOHANIS REX CAST. Castillo, debajo S. 0,59 grs. AR. Pátina irregular en reverso. FAB-543. <b>MBC+</b> .	75,-
2460	1/6 Real. JUAN I. SEVILLA. Anv.: +IOHANIS REX E LEGI. IOH coronadas. Rev.: IOHANIS REX CAST. Castillo, debajo S. 0,57 grs. AR. ESCASA. FAB-543. <b>MBC/MBC+</b> .	60,-
2461	Cornado. JUAN I. LEÓN. 0,74 grs. Ve. FAB-567. <b>MBC+</b> .	30,-
2462	Cornado. ENRIQUE III. BURGOS. 0,75 grs. Ve. Con estrella los lados de la torre y B debajo el castillo. FAB-591.1. <b>MBC</b> .	25,-
2463	Seisen. ENRIQUE III. BURGOS. 0,68 grs. Ve. ESCASA. FAB-611. <b>MBC-</b> .	30,-
2464	Real. ENRIQUE IV. SEGOVIA. Anv.: +ENRICVS; QVARTVS; REX... Busto coronado a izquierda. Rev.: +ENRICVS; DEI; GRACIA; REX. Castillos y leones cuartelados, acueducto debajo. 2,61 grs. AR. ESCASA. FAB-691. <b>(BC+)</b> .	70,-
2465	Real. ENRIQUE IV. TOLEDO. Anv.: ENRICVS; QVARTVS; DEI; GRACIA; R. Busto coronado a izquierda. Rev.: ENRICVS; DEI; GRACIA; REX; CAS. Castillos y leones cuartelados, T encima. 3,15 grs. AR. (Limpiada). ESCASA. FAB-693. <b>MBC+</b> .	190,-
2466	Real. ENRIQUE IV. CUENCA. Anv.: +XPS VINCIT XPS REGNAT XPS IM:. HEN coronadas. Rev.: +ENRICVS DEI GRACIA. C y cuenco en los extremos del eje vertical del cuartelado. 3,01 grs. AR. FAB-710.3. <b>MBC/MBC-</b> .	100,-
2467	1/2 Real. ENRIQUE IV. SEGOVIA. Rev.: Acueducto en la parte inferior de los cuarteles. 1,44 grs. AR. (Grieta que parte prácticamente la moneda). FAB-725. <b>BC+</b> .	30,-
2468	Cuartillo. ENRIQUE IV. AVILA. Rev.: A gótica con triangulos de puntos a los lados, bajo castillo. 2,82 grs. Ve. Pátina. RARA. FAB-738.1. <b>MBC-</b> .	60,-

2469	Cuartillo. ENRIQUE IV. CUENCA. Anv.: Cuenco a la izquierda del busto. 2,69 grs. Ve. ESCASA. FAB-744.6. <b>BC+</b> .	30,-
2470	Cuartillo. ENRIQUE IV. SEGOVIA. Rev.: Acueducto bajo castillo. 4,55 grs. Ve. FAB-754. <b>MBC-</b> .	30,-
2471	1/2 Cuartillo. ENRIQUE IV. CORUÑA. Rev.: Castillo, venera debajo. 0,61 grs. Ve. RARA. FAB-784. <b>MBC-</b> .	50,-
2472	Maravedí. ENRIQUE IV. ÁVILA. 1,49 grs. Ve. Pátina verde. ESCASA. FAB-790. <b>MBC-</b> .	35,-
2473	Maravedí. ENRIQUE IV. CÓRDOBA. Rev.: C Gótica bajo castillo. 1,39 grs. Ve. ESCASA. FAB-792.1. <b>MBC</b> .	30,-
2474	Maravedí. ENRIQUE IV. JAÉN. Rev.: IAEN bajo castillo. 1,58 grs. Ve. ESCASA. FAB-797. <b>MBC</b> .	30,-
2475	Blanca de rombo. ENRIQUE IV. ÁVILA. 1,11 grs. Ve. A bajo castillo. Leyendas cambiadas entre anverso y reverso. FAB-827 var. leyendas. ( <b>MBC+</b> ).	25,-
2476	Dinero. SANCHO VII. Anv.: SANCIVS REX. Efigie a izquierda. Rev.: NAVARRE. Estrella sobre creciente. 0,68 grs. Ve. (Parte cospel faltado). ESCASA. Cru.VS-224.1; IBL-1A; Ros-3.9.2 sim. <b>MBC+</b> .	90,-
2477	Dinero. JUANA. Anv.: DE NAVARRA. Castillo esquemático y creciente. 0,79 grs. Ve. Cru.VS-230; IBL-1. <b>MBC-</b> .	25,-
2478	1 Real. FERNANDO II. PAMPLONA. Anv.: FERNANDVS D:G:R: NAVAR. Armas de Navarra coronadas. Rev.: SIT: NOMEN DOMINI: BENEDITVN: E. Cruz interior en orla lobulada. F invertida en 2º y 3er cuartel. 3,18 grs. AR. Pátina. Cru.VS-1317.18 var.; Ros-4.1.10.4 var. <b>MBC</b> .	60,-

## MONARQUÍA ESPAÑOLA

### REYES CATÓLICOS

2479	1/2 Real. BURGOS. 1,62 grs. AC-187. <b>MBC</b> .	50,-
2480	1 Real. BURGOS. Anv.: Sin marcas. Rev.: Cruz patada en leyenda. B en campo. 6 flechas. 3,09 grs. (Pequeñas oxidaciones). AC-297. <b>MBC</b> .	50,-
2481	1 Real. BURGOS. Anv.: Sin marcas. Rev.: Cruz patada y venera en leyenda. B en campo. 6 flechas. 2,72 grs. (Oxidaciones). AC-301. <b>MBC-</b> .	30,-
2482	1 Real. BURGOS. Anv.: Sin marcas. Rev.: Hoja de perejil y cruz patada en leyenda. B en campo. 6 flechas. 3,32 grs. (Rayitas). AC-308. <b>MBC</b> .	50,-
2483	1 Real. GRANADA. Anv.: o - Escudo - o. Rev.: Haz de 7 flechas y G. 3,18 grs. AC-360. <b>MBC</b> .	50,-
2484	1 Real. GRANADA. Anv.: Escudo entre cruces sobre roel. Rev.: G en campo. 7 flechas. 3,4 grs. AC-362. <b>MBC-</b> .	50,-
2485	1 Real. GRANADA. Anv.: Escudo entre cruces latinas. Rev.: Haz de 7 flechas y G. 3,36 grs. Notas del coleccionista: Colección Rudman. Circulo en Santo Domingo. AC-365. <b>MBC</b> .	60,-
2486	2 Reales. GRANADA. Anv.: G - Escudo - II. Rev.: Haz de 6 flechas y R. 6,8 grs. AC-498. <b>MBC+</b> .	75,-
2487	2 Reales. GRANADA. Anv.: II - Escudo - G. Rev.: Haz de 7 flechas y R (Parcialmente visible). 6,8 grs. AC-499. <b>MBC</b> .	75,-
2488	1/4 Real. SEVILLA. 0,66 grs. (Oxidaciones limpiadas). RARA. AC-172. <b>BC+</b> .	75,-
2489	1 Real. SEVILLA. Anv.: Sin marcas. Rev.: Haz de 6 flechas y S. 3 grs. AC-408. <b>MBC</b> .	40,-
2490	1 Real. SEVILLA. Anv.: Escudo entre estrellas. Rev.: Haz de 7 flechas y S. 3,36 grs. Pátina. AC-409. <b>MBC</b> .	40,-
2491	2 Reales. SEVILLA. Anv.: S- Escudo-II. Rev.:  6,37 grs. AR. (Oxidaciones). AC-523. <b>MBC</b> .	90,-

### JUANA Y CARLOS

2492	4 Maravedís. MÉXICO. 5,93 grs. (Grietas). RARA. AC-26. <b>BC+</b> .	100,-
2493	1 Real. MÉXICO. 3,25 grs. M - Escudo - L. (Oxidaciones limpiadas y grieta en cospel). AC-72. <b>MBC</b> .	80,-
2494	2 Reales. MÉXICO. 6,68 grs. M- Escudo - L. AC-101. <b>MBC-</b> .	90,-
2495	2 Reales. MÉXICO. Anv.: M - Escudo - O. 6,15 grs. (Oxidaciones limpiadas). AC-103. <b>MBC-</b> .	80,-



2496 4 Reales. MÉXICO. 13,52 grs. M- Escudo - O. AC-138. **MBC-**. 90,-

## FELIPE II

2497 Doble sou. 1598. PERPINYÀ. 2,8 grs. Resello: cabeza de San Juan. AC-51; Cru.VS-1504. **MBC**. 50,-

2498 1/2 Croat. 1596. BARCELONA. Rev.: Anillos en 1/4. 1,54 grs. MUY ESCASA. AC-111. **MBC**. 120,-

2499 Croat. 159(8). BARCELONA. Anv.: Final leyenda anverso (HIS)PANIARV. Rev.: Anillos en 1/4. 3,23 grs. Con esta leyenda de anverso solo se conocen croats del 1598. AC-184; CruMC-4246L. **MBC**. 90,-

2500 1 Real. S/F. GRANADA. F. 3,11 grs. (Oxidaciones). AC-197. **MBC**. 70,-

2501 1 Real. S/F. SEVILLA. S / P - I. 3,29 grs. (Oxidaciones). AC-258. **MBC-**. 35,-

2502 1 Real. S/F. SEVILLA. S / P - I. 3,35 grs. AC-258. **MBC-**. 40,-

2503 1 Real. S/F. SEVILLA. S / P - I. 3,27 grs. AC-258. **MBC-**. 40,-

2504 1 Real. S/F. SEVILLA. P / S - I. 3,17 grs. (Cospel faltado por perforación rota). AC-260. **MBC**. 60,-

2505 1 Real. 1596. SEVILLA. (B). 3,33 grs. AC-273. **MBC-**. 40,-

2506 2 Reales. S/F. SEVILLA. 6,78 grs. AC-400. **MBC**. 70,-

2507 2 Reales. 1593. TOLEDO. C. 5,51 grs. (Pequeñas oxidaciones). ESCASA. AC-444. **BC+**. 50,-

2508 4 Reales. S/F. MEXICO. 13,64 grs. (Grieta). ESCASA. AC-505. **MBC-**. 80,-

2509 8 Reales. Sin fecha. MEXICO. F/O. 26,53 grs. (Oxidaciones). Pátina negra. AC-66. **BC/BC+**. 80,-

## FELIPE III

2510 1 Maravedí. 1606. SEGOVIA. 0,93 grs. ESCASA. **MBC-**. 25,-

2511 2 Maravedís. (1618). TOLEDO. 3,74 grs. Acuñada para el comercio con Orán. ESCASA. **MBC-**. 50,-

2512 1/2 Croat. 1611. BARCELONA. Rev.: Cruz interior. 1,57 grs. AC-374. **MBC+**. 50,-

2513 4 Reales. Fecha no visible. SEVILLA. D. 13,32 grs. Pátina. ESCASA. AC-Tipo 154. **MBC-**. 50,-

2514 4 Reales. 161\_. TOLEDO. C. 13,71 grs. Valor III en vertical a la derecha del escudo. AC-Tipo 156. **MBC**. 80,-

2515 8 Reales. ¿MÉXICO?. 27,65 grs. AC-Tipo 162. **MBC**. 40,-

## FELIPE IV

2516 4 Maravedís. 1661. CORDOBA. T.M. 1,07 grs. ESCASA. AC-193. **MBC-**. 50,-

2517 16 Maravedís. 1664. SEVILLA. 4,45 grs. Ensayador 6 tumbado. RARA. AC-500; Jarabo-Sanahuja-M623. **MBC+**. 40,-

2518 16 Maravedís. 1663. VALLADOLID. M. 3,91 grs. (Oxidaciones). AC-510. **MBC+**. 40,-

2519 1/2 Real. Fecha no visible. MADRID. A. 1,63 grs. ESCASA. AC-Tipo 163. **MBC**. 60,-

2520 Croat. 16(2)6. BARCELONA. Anv.: PHILIPP9. Rev.: Anillos en 1/4. 3,04 grs. ESCASA. AC-658. **MBC**. 90,-

2521 Croat. 1653. BARCELONA. Rev.: Anillos en 1/4. 2,57 grs. AC-667. **MBC+**. 90,-

2522 1 Real. 1643. MADRID. B invertida. Anv.: Ceca horizontal. Rev.: Castillos y leones. 2,68 grs. RARA. AC-684. **MBC/MBC-**. 60,-

2523 1 Real. 1643. MADRID. B. 2,65 grs. ESCASA. AC-859. **MBC-**. 75,-

2524 1 Real. Fecha no visible. ¿SEVILLA?. 3,34 grs. ESCASA. AC-Tipo 213. **MBC-**. 50,-

2525 Divuité. 1624. VALENCIA. 1,98 grs. AC-813. **MBC**. 25,-

2526	Divuité 1624. VALENCIA. 2,3 grs. AC-813. <b>MBC.</b>	25,-
2527	2 Reales. Fecha no visible. MÉXICO. P. 6,8 grs. (Golpecitos). ESCASA. AC-Tipo 236. <b>MBC-.</b>	75,-
2528	2 Reales. 1666. POTOSÍ. E. 4,1 grs. Acuñación póstuma. AC-934. <b>MBC-.</b>	50,-
2529	4 Reales. Fecha no visible. MÉXICO. P. 13,71 grs. AC-Tipo 275. <b>MBC-.</b>	50,-

## CARLOS II

2530	Dobler. S/F. MALLORCA. 1,62 grs. AC-11. <b>MBC+.</b>	50,-
2531	2 Maravedis. 1680. CUENCA. 5,5 grs. Fecha a la derecha del escudo. AC-60. <b>MBC.</b>	30,-
2532	2 Maravedis. S/F. SIN CECA. 5,32 grs. Pequeñas oxidaciones. Cospel cuadrado. Prueba?. AC-No cita. <b>MBC.</b>	60,-
2533	8 Maravedis. (16)91. MADRID. 12,61 grs. Acuñada para el comercio de Orán. Perforación. AC-120. <b>RC.</b>	30,-
2534	Croat. 1675. BARCELONA. Anv.: *CAROL.II.D.G.HISR.R.EX. 2,35 grs. AC-205 var. ley. <b>MBC+.</b>	60,-
2535	Croat. 1682. BARCELONA. Anv.: *CAROL.II.D.G.HISP.REX. 2,41 grs. Pátina irisada. AC-209. <b>MBC.</b>	50,-
2536	Croat. 1687. BARCELONA. 2,88 grs. Acuñación del reverso algo descentrada. Pieza tipo. AC-210. <b>MBC+.</b>	60,-
2537	Croat. 1698. BARCELONA. 1,94 grs. Pátina. AC-212. <b>MBC.</b>	50,-
2538	1 Real. 1681. POTOSÍ. V. 2,4 grs. AC-272. <b>MBC.</b>	40,-
2539	1 Real. 1685. POTOSÍ. VR. 2,9 grs. AC-278. <b>MBC+.</b>	50,-
2540	1 Real. 1687. POTOSÍ. VR. 2,83 grs. AC-280. <b>MBC.</b>	50,-
2541	1 Real. 1692. POTOSÍ. VR. 2,14 grs. AC-285. <b>MBC+.</b>	50,-
2542	Divuité 1684. VALENCIA. 1,84 grs. AC-329. <b>MBC-/MBC.</b>	30,-
2543	2 Reales. 1670/69. POTOSÍ. E. 5,67 grs. Oxidaciones. AC-387. <b>MBC-/MBC.</b>	50,-
2544	2 Reales. (1)694. SEVILLA. (M). Rev.: R-2. 5,25 grs. Tipo María. MUY ESCASA. AC-452. <b>BC+/BC.</b>	40,-

## CARLOS III PRETENDIENTE

2545	Croat. 1705/6. BARCELONA. 2,15 grs. Perforación a las 12h. AC-18. <b>MBC-/MBC.</b>	20,-
2546	Croat. 1706. BARCELONA. Rev.: Anillos en 1/4. 2,08 grs. Pátina. AC-20. <b>MBC+.</b>	60,-

## FELIPE V

2547	1/2 Real. 1719. CUENCA. JJ. Anv.: PHILIPPUS. 1,27 grs. AC-105. <b>MBC.</b>	30,-
2547A	1/2 Real. 1736. MÉXICO. M.F. 1,64 grs. Columnario. AC-257. <b>EBC-.</b>	140,-
2548	1/2 Real. 1738/7. MÉXICO. MF. Columnario. AC-260. <b>MBC.</b>	40,-
2549	Croat. 1705. BARCELONA. Rev.: Anillos en 1/4. 2,66 grs. Cuño de anverso oxidado. Cospel algo faltado. AC-348. <b>MBC+.</b>	50,-
2550	1 Real. 1726/1. MADRID. A. 3,07 grs. AC-436. <b>MBC+.</b>	40,-
2551	1 Real. 1740. MADRID. J.F. 2,82 grs. AC-456. <b>MBC+.</b>	40,-
2552	1 Real. 1707. SEGOVIA. Y. 2,65 grs. El 0 de la fecha pequeño. AC-621. <b>EBC.</b>	90,-
2553	1 Real. 1734. SEVILLA. P.A. 2,82 grs. AC-658. <b>MBC.</b>	30,-
2554	2 Reales. 1721. CUENCA. J.J. 4,2 grs. AC-671. <b>MBC+.</b>	50,-

2555	2 Reales. 1721. SEVILLA. J. 5,41 grs. AC-979. <b>MBC.</b>	35,-
2556	2 Reales. 1724. SEVILLA. J.J. 5,15 grs. Brillo original. AC-982. <b>EBC.</b>	90,-
2557	2 Reales. 1732. SEVILLA. P.A. 5,64 grs. AC-988. <b>MBC/MBC+.</b>	50,-
2558	2 Reales. 1737. SEVILLA. P.J. 5,87 grs. Acuñación parcialmente floja. AC-998. <b>MBC.</b>	40,-

## FERNANDO VI

2559	1/2 Real. 1759. MÉXICO. M. 1,67 grs. Columnario. AC-98. <b>MBC+.</b>	50,-
2560	1 Real. 1748. MÉXICO. M. 2,95 grs. Columnario. AC-186. <b>MBC-.</b>	30,-
2561	1 Real. 1755. MÉXICO. M. 3,22 grs. Columnario. AC-195. <b>MBC-.</b>	30,-
2562	1 Real. 1756. MÉXICO. M. 3,09 grs. Columnario. AC-196. <b>BC+.</b>	20,-
2562A	8 Reales. 1752. LIMA. R. 25,98 grs. Pátina. MUY RARA. AC-450; Cal-No Cat. <b>MBC-.</b>	600,-
2563	2 Reales. 1757. MÉXICO. M. 6,36 grs. Dos coronas reales. AC-301. <b>BC-.</b>	10,-
2564	1/2 Escudo. 1747. MADRID. J.B. 1,74 grs. AC-548. <b>MBC.</b>	100,-
2565	1/2 Escudo. 1750. MADRID. J.B. 1,74 grs. Segundo busto. (Leves rayitas de limpieza en reverso). AC-552. <b>MBC-/MBC.</b>	120,-
2566	1/2 Escudo. 1752. MADRID. J.B. 1,75 grs. AC-555. <b>MBC.</b>	100,-
2567	1/2 Escudo. 1754. MADRID. J.B. 1,75 grs. AC-557. <b>MBC+.</b>	120,-
2568	1/2 Escudo. 1755. MADRID. J.B. 1,75 grs. (Rayita en anverso). AC-558. <b>MBC/MBC+.</b>	100,-
2569	1/2 Escudo. 1756. MADRID. J.B. 1,72 grs. Tercer busto. (Leve exceso de metal en reverso a las 12h). AC-559. <b>MBC+.</b>	120,-
2570	1/2 Escudo. 1757. MADRID. J.B. 1,77 grs. Cuarto busto. (Concreciones). AC-561. <b>MBC.</b>	120,-
2571	1/2 Escudo. 1757. MADRID. J.B. 1,74 grs. Cuarto busto. AC-561. <b>MBC.</b>	120,-
2572	1/2 Escudo. 1757. MADRID. J.B. 1,72 grs. Cuarto busto. AC-561. <b>MBC.</b>	100,-
2573	1/2 Escudo. 1758. MADRID. J.B. 1,75 grs. (Rayitas). AC-564. <b>MBC+.</b>	120,-
2574	1/2 Escudo. 1758. MADRID. J.B. 1,76 grs. Cospel algo doblado. AC-564. <b>MBC+.</b>	100,-
2575	1/2 Escudo. 1758. SEVILLA. J.V. 1,75 grs. Cuarto busto. Pátina irregular. AC-586. <b>MBC-.</b>	100,-
2576	1/2 Escudo. 1759. SEVILLA. J.V. 1,73 grs. AC-587. <b>MBC-/MBC.</b>	100,-

## CARLOS III

2577	1/2 Real. 1773. MÉXICO. F.M. 1,62 grs. Ceca y ensayadores invertidos. ESCASA. AC-193. <b>MBC-.</b>	25,-
2578	2 Reales. 1770. MADRID. P.J. 5,59 grs. AC-619. <b>EBC-.</b>	60,-
2579	2 Reales. 1772. MÉXICO. F.M. 6,66 grs. Ceca y ensayadores invertidos. Pequeña soldadura a las 12h. AC-657. <b>MBC+.</b>	30,-
2580	2 Reales. 1773. MÉXICO. F.M. 6,74 grs. AC-659. <b>MBC+.</b>	50,-
2581	2 Reales. 1788. SEVILLA. C. 5,9 grs. Bonita pátina. AC-790. <b>EBC-.</b>	60,-
2582	8 Reales. 1778. MÉXICO. F.F. 26,93 grs. (Golpecitos y limpieza). AC-1117. <b>MBC+/EBC-.</b>	80,-
2583	8 Reales. 1780. MÉXICO. F.F. 26,61 grs. Rayitas en anverso. Pátina oscura y oxidaciones. AC-1120. <b>MBC.</b>	50,-
2584	8 Reales. 1781. MÉXICO. F.F. 26,75 grs. (Golpecitos y rayitas). AC-1121. <b>MBC-/MBC.</b>	120,-
2585	8 Reales. 1785. MÉXICO. F.M. 26,5 grs. Resellos chinos. AC-1127. <b>MBC-.</b>	50,-
2586	8 Reales. 1789. MÉXICO. F.M. 26,84 grs. Acuñación algo floja en anverso. Pátina. AC-1134. <b>MBC.</b>	60,-

2587	8 Reales. 1783. POTOSI. P.R. 26,59 grs. (Rayitas de limpieza). AC-1186. <b>MBC-</b> .	45,-
2588	1/2 Escudo. 1765. MADRID. P.J. 1,75 grs. Cara de Rata. (Rayitas de ajuste en reverso). AC-1249. <b>MBC+/MBC</b> .	100,-
2589	1/2 Escudo. 1767. MADRID. P.J. 1,76 grs. Cara de Rata. AC-1251. <b>MBC-</b> .	90,-
2590	1/2 Escudo. 1773. MADRID. P.J. 1,76 grs. (Concreciones). AC-1258. <b>MBC</b> .	120,-
2591	1/2 Escudo. 1773. MADRID. P.J. 1,73 grs. AC-1258. <b>MBC-</b> .	90,-
2592	1/2 Escudo. 1774. MADRID. P.J. 1,77 grs. (Concreciones). AC-1260. <b>MBC-</b> .	120,-
2593	1/2 Escudo. 1783. MADRID. J.D. 1,75 grs. AC-1275. <b>MBC/MBC+</b> .	120,-
2594	1/2 Escudo. 1783. MADRID. J.D. 1,75 grs. AC-1275. <b>MBC+</b> .	120,-
2595	1/2 Escudo. 1783. MADRID. J.D. 1,72 grs. AC-1275. <b>MBC</b> .	100,-
2596	1/2 Escudo. 1784/3. MADRID. J.D. 1,76 grs. Restos de brillo original. AC-1276. <b>MBC+/EBC-</b> .	120,-
2597	1/2 Escudo. 1786. MADRID. D.V. 1,74 grs. AC-1280. <b>EBC-/EBC</b> .	120,-
2598	1/2 Escudo. 1786. MADRID. D.V. 1,79 grs. Restos de brillo original. AC-1280. <b>MBC+/EBC-</b> .	120,-
2599	1/2 Escudo. 1786. MADRID. D.V. 1,7 grs. Restos de brillo original. AC-1280. <b>MBC+</b> .	120,-
2600	1/2 Escudo. 1787. MADRID. D.V. 1,72 grs. (Rayitas en anverso). AC-1281. <b>MBC</b> .	90,-
2601	1/2 Escudo. 1788. MADRID. M. 1,73 grs. (Leves rayitas en anverso). Brillo original. AC-1286. <b>MBC+/EBC-</b> .	120,-
2602	1/2 Escudo. 1788. MADRID. M. 1,76 grs. Restos de brillo original. AC-1286. <b>MBC+</b> .	120,-
2603	1/2 Escudo. 1779. SEVILLA. C.F. 1,76 grs. AC-1310. <b>MBC</b> .	100,-
2604	1/2 Escudo. 1788. SEVILLA. C. 1,71 grs. (Levisimas hojitas y rayitas en anverso). Brillo original. AC-1318. <b>MBC+</b> .	120,-
2605	1/2 Escudo. 1788. SEVILLA. C. 1,72 grs. Ligera pátina. AC-1318. <b>MBC+/MBC</b> .	120,-
2606	1 Escudo. 1787. MADRID. D.V. 3,28 grs. AC-1370. <b>MBC-</b> .	150,-
2607	1 Escudo. 1780. NUEVO REINO. J.J. 3,2 grs. (Perforación, concreciones y rayitas). AC-1462. <b>BC+/MBC-</b> .	150,-
2608	1 Escudo. 1787. SEVILLA. CM. 3,28 grs. AC-1505. <b>BC+/MBC</b> .	130,-
2609	2 Escudos. 1781/71. MADRID. P.J. 6,67 grs. (Leves manchitas en anverso). AC-1559. <b>MBC-/MBC</b> .	300,-
2610	2 Escudos. 1788. MADRID. M. 6,79 grs. AC-1578. <b>MBC+</b> .	300,-
2611	2 Escudos. 1788. MADRID. M. 6,77 grs. (Posiblemente descolgada). AC-1578. <b>MBC-/MBC</b> .	300,-
2612	2 Escudos. 1780. POPAYÁN. S.F. 6,67 grs. (Probablemente ha estado en aro). Restos de brillo original. AC-1639. <b>MBC</b> .	300,-
2613	4 Escudos. 1788. MADRID. M. 13,48 grs. (Golpe en canto). AC-1795. <b>MBC</b> .	600,-
2614	8 Escudos. 1773/2. NUEVO REINO. V.J. 26,84 grs. Rayita en anverso. AC-2097 var; XC-867 var. <b>MBC-</b> .	1.150,-

## CARLOS IV

2615	2 Maravedís. 1803. SEGOVIA. 2,31 grs. Hojitas en anverso. AC-38. <b>MBC+</b> .	20,-
2616	4 Maravedís. 1803. SEGOVIA. 5,25 grs. Golpecito en gráfila del anverso. AC-57. <b>MBC+</b> .	30,-
2617	4 Maravedís. 1807. SEGOVIA. 5,05 grs. Con solo un punto detrás de Rex. AC-61. <b>MBC</b> .	25,-
2618	8 Maravedís. 1803. SEGOVIA. 11,32 grs. Restos de brillo original. AC-80. <b>EBC</b> .	100,-
2619	2 Reales. 1805. MÉXICO. T.H. 6,67 grs. AC-644. <b>MBC</b> .	30,-
2620	2 Reales. 1808. SEVILLA. C.N. 5,6 grs. AC-728. <b>MBC-</b> .	20,-

2621	4 Reales. 1808. POTOSÍ. P.J. 12,91 grs. AC-845. <b>BC+</b> .	40,-
2622	8 Reales. 1795. LIMA. I.J. 26,65 grs. Ligeras oxidaciones limpiadas. AC-912. <b>(EBC-)</b> .	60,-
2623	8 Reales. 1800. LIMA. I.J. 27,06 grs. Acuñación parcialmente floja. AC-918. <b>MBC+</b> .	60,-
2624	8 Reales. 1801. LIMA. I.J. 26,39 grs. AC-919. <b>EBC-</b> .	90,-
2625	8 Reales. 1802. LIMA. I.J. 26,46 grs. Pátina. AC-920. <b>MBC+</b> .	60,-
2626	8 Reales. 1804. LIMA. J.P. 26,8 grs. Hojita y oxidaciones limpiadas. AC-924. <b>MBC</b> .	50,-
2627	8 Reales. 1808. LIMA. J.P. 27,16 grs. Rayitas, descolgada. AC-928. <b>(MBC)</b> .	30,-
2628	8 Reales. 1790. MÉXICO. F.M. 26,42 grs. Rayitas y leves oxidaciones.. Busto de Carlos III, ordinal IIII. ESCASA. AC-952. <b>MBC+</b> .	60,-
2629	8 Reales. 1792. MÉXICO. F.M. 26,56 grs. (Rayitas, oxidaciones limpiadas). AC-954. <b>MBC/MBC-</b> .	50,-
2630	8 Reales. 1793. MÉXICO. F.M. 26,81 grs. Rayitas, resellos chinos y golpecitos. AC-955. <b>MBC</b> .	50,-
2631	8 Reales. 1794. MÉXICO. F.M. 26,8 grs. AC-956. <b>MBC</b> .	60,-
2632	8 Reales. 1794. MÉXICO. F.M. 26,62 grs. Resellos chinos. AC-956. <b>MBC-</b> .	40,-
2633	8 Reales. 1795. MÉXICO. F.M. 26,71 grs. Rayitas. AC-958. <b>MBC+</b> .	60,-
2634	8 Reales. 1796. MÉXICO. F.M. 26,64 grs. Pequeños golpecitos. AC-959. <b>MBC</b> .	50,-
2635	8 Reales. 1797. MÉXICO. F.M. 26,94 grs. Pequeños golpecitos. AC-960. <b>MBC+</b> .	70,-
2636	8 Reales. 1798. MÉXICO. F.M. 26,61 grs. AC-961. <b>MBC-</b> .	50,-
2637	8 Reales. 1799. MÉXICO. F.M. 26,88 grs. (Algo limpiada). AC-963. <b>MBC+</b> .	60,-
2638	8 Reales. 1799. MÉXICO. F.M. 26,77 grs. Golpecito en canto. AC-963. <b>MBC+</b> .	70,-
2639	8 Reales. 1801. MÉXICO. F.T. 26,88 grs. Pátina y hojita en reverso. AC-971. <b>MBC+</b> .	70,-
2640	8 Reales. 1802. MÉXICO. F.T. 26,88 grs. AC-975. <b>MBC+</b> .	70,-
2641	8 Reales. 1803. MÉXICO. T.H. 26,93 grs. Última cifra de la fecha algo floja. AC-978. <b>EBC-</b> .	90,-
2642	8 Reales. 1803. MÉXICO. F.T. 26,82 grs. Leves oxidaciones limpiadas. AC-977. <b>MBC+</b> .	70,-
2643	8 Reales. 1804. MÉXICO. T.H. 26,75 grs. Pequeña oxidación limpiada en reverso. AC-980. <b>EBC-</b> .	80,-
2644	8 Reales. 1805. MÉXICO. T.H. 26,88 grs. Oxidaciones limpiadas en anverso. AC-983. <b>EBC-/EBC</b> .	80,-
2645	8 Reales. 1806. MÉXICO. T.H. 26,74 grs. (Hojitas en reverso, algo limpiada). AC-984. <b>MBC+</b> .	60,-
2646	8 Reales. 1807. MÉXICO. T.H. 26,85 grs. AC-986. <b>MBC+</b> .	70,-
2647	8 Reales. 1796. POTOSÍ. P.P. 26,65 grs. AC-1000. <b>MBC</b> .	60,-
2648	8 Reales. 1797. POTOSÍ. P.P. 26,79 grs. Rayitas, acuñación floja. AC-1001. <b>MBC-</b> .	50,-
2649	8 Reales. 1799. POTOSÍ. P.P. 26,96 grs. Pequeñas hojitas en anverso. AC-1003. <b>MBC/MBC+</b> .	60,-
2650	8 Reales. 1799. POTOSÍ. P.P. 26,76 grs. Pátina. AC-1003. <b>MBC-</b> .	60,-
2651	8 Reales. 1805/4. POTOSÍ. P.J. 26,91 grs. AC-1009. <b>MBC-</b> .	50,-
2652	8 Reales. 1808. POTOSÍ. P.J. 26,23 grs. AC-1014. <b>MBC-</b> .	50,-
2652A	8 Reales. 1803. SEVILLA. C.N. 26,83 grs. Pátina, limpiada en reverso. ESCASA. AC-1065. <b>MBC</b> .	100,-
2653	1 Escudo. 1791. MADRID. M.F. 3,31 grs. AC-1108. <b>MBC-/MBC</b> .	150,-
2654	1 Escudo. 1792. MADRID. M.F. 3,41 grs. (Leves rayitas en anverso). Restos de brillo original. AC-1109. <b>MBC/MBC+</b> .	150,-
2655	1 Escudo. 1793. MADRID. M.F. 3,37 grs. AC-1110. <b>MBC</b> .	150,-

2656	Lote 2 monedas 1 Escudo. 1797, 1798. MADRID. M.F. 3,32 y 3,33 grs. AC-1115, 1116. MBC.	280,-
2657	1 Escudo. 1799. MADRID. F.A. 3,34 grs. AC-1118. MBC/MBC+.	150,-
2658	1 Escudo. 1790. NUEVO REINO. J.J. 3,22 grs. Busto de Carlos III. Ordinal IV. (Descolgada). AC-1196. BC.	120,-
2659	1 Escudo. 1797. NUEVO REINO. J.J. 3,29 grs. (Perforación y rayitas). AC-1205. MBC-/MBC.	150,-
2660	1 Escudo. 1798. POPAYÁN. J.F. 3,22 grs. AC-1156. MBC-/MBC.	130,-
2661	2 Escudos. 1789. MADRID. M.F. 6,67 grs. AC-1274. MBC.	300,-
2662	2 Escudos. 1790. MADRID. M.F. 6,76 grs. (Leves rayitas y concreciones). AC-1275. MBC/MBC+.	300,-
2663	2 Escudos. 1793. MADRID. M.F. 6,7 grs. AC-1279. MBC.	250,-
2664	2 Escudos. 1794. MADRID. M.F. 6,74 grs. (Peq. Golpecitos). AC-1282. MBC.	280,-
2665	2 Escudos. 1794. MADRID. M. F. 6,59 grs. AC-1282. MBC-.	300,-
2666	2 Escudos. 1796/4. MADRID. M. F. 6,76 grs. AC-1287. MBC.	300,-
2667	2 Escudos. 1801/791. MADRID. F.A. 6,69 grs. (Rayitas). AC-1299. MBC.	250,-
2668	2 Escudos. 1801. MADRID. F.A./M.F. 6,56 grs. (Rayitas). AC-1302. MBC.	300,-
2669	2 Escudos. 1803. MADRID. F.M. 6,57 grs. FALSA DE ÉPOCA en platino sobredorado con ensayadores no coincidentes. EBC.	280,-
2670	2 Escudos. 1803. MADRID. F.A. 6,66 grs. AC-1308. MBC/MBC+.	300,-
2671	2 Escudos. 1807. MADRID. F.A. 6,69 grs. (Leves concreciones en reverso). Restos de brillo original. AC-1317. MBC+.	350,-
2672	2 Escudos. 1802. SEVILLA. C.N. 6,65 grs. AC-1438. MBC.	300,-
2673	4 Escudos. 1792. MADRID. M.F. 13,42 grs. Pátina. AC-1475. MBC.	550,-
2674	4 Escudos. 1795. MADRID. M.F. 13,36 grs. AC-1478. MBC-/MBC.	600,-
2675	4 Escudos. 1796. MADRID. M.F. 13,47 grs. Pátina irisada. AC-1479. MBC/MBC+.	600,-
2676	8 Escudos. 1797. SANTIAGO. D.A. 26,65 grs. Busto de Carlos III. Ordinal: IIII. (Golpecitos). AC-1762, XC-1161. MBC-/MBC.	1.200,-

## OCUPACIÓN NAPOLEÓNICA DE CATALUNYA

2677	1 Peseta. 1811. BARCELONA. 5,37 grs. AC-35. BC+.	50,-
2678	1 Peseta. 1813. BARCELONA. 5,29 grs. AC-37. MBC.	60,-
2679	5 Pesetas. 1809. BARCELONA. 26,78 grs. (Restos de soldadura en anverso). AC-45. MBC/MBC+.	100,-
2680	5 Pesetas. 1809. BARCELONA. 26,84 grs. Pequeñas oxidaciones limpiadas). AC-45. MBC.	250,-
2681	5 Pesetas. 1810. BARCELONA. 26,57 grs. AC-46. MBC-.	200,-

## JOSÉ NAPOLEÓN

2682	1 Real. 1812. MADRID. A.I. (Restos de soldadura y oxidaciones limpiadas). ESCASA. AC-7. BC+.	100,-
2683	2 Reales. 1811. MADRID. A.I. 2,68 grs. (Golpecitos). ESCASA. AC-9. MBC-.	100,-
2684	4 Reales. 1810. MADRID. A.I. 5,91 grs. AC-14. MBC+.	50,-
2685	4 Reales. 1810. MADRID. A.I. 5,61 grs. AC-14. MBC-.	25,-
2686	4 Reales. 1810. MADRID. A.I. 5,59 grs. AC-14. BC+.	15,-
2687	4 Reales. 1813. MADRID. R.N. 5,74 grs. ESCASA. AC-22. MBC.	50,-
2688	4 Reales. 1812. SEVILLA. L.A. 5,88 grs. AC-25. MBC.	50,-

2689	20 Reales. 1810. MADRID. A.I. 26,86 grs. Águila grande. Pátina. AC-37. <b>MBC+</b> .	200,-
2690	20 Reales. 1810. MADRID. A.I. 26,34 grs. (Golpecitos). AC-37. <b>MBC-</b> .	180,-

## FERNANDO VII

2691	Cuarto. 1813. CATALUNYA. 3,12 grs. AE. Valor sin orla. RARA. AC-4. <b>MBC-</b> .	60,-
2692	Cuarto. 1820. SANTA MARTA. 1,76 grs. Acuñación del reverso descentrada. AC-119. <b>MBC</b> .	30,-
2693	Cuarto. 1820. SANTA MARTA. 1,78 grs. AC-119. <b>MBC</b> .	40,-
2694	2 Cuartos. 1813. CATALUNYA (MALLORCA). 4,4 grs. (Golpecitos). AC-7. <b>MBC/MBC-</b> .	15,-
2695	3 Cuartos. 1810. CATALUNYA. 7,1 grs. AC-9. <b>EBC</b> .	60,-
2696	2 Maravedís. 1828. SEGOVIA. 2,39 grs. AC-150. <b>SC</b> .	50,-
2697	2 Maravedís. 1832. SEGOVIA. 2,24 grs. FERDIN IIV. AC-167. <b>EBC-</b> .	60,-
2698	8 Maravedís. 1812. JUBIA. 10,8 grs. (Oxidaciones en anverso). AC-190. <b>EBC-</b> .	70,-
2699	8 Maravedís. 1814. JUBIA. 11,36 grs. (Levisimas oxidaciones en anverso). AC-192. <b>EBC</b> .	70,-
2700	8 Maravedís. 1825. JUBIA. 10,54 grs. (Acuñación floja en parte). AC-208. <b>MBC</b> .	40,-
2701	1/4 Real. 1814. LIMA. 0,77 grs. AC-265. <b>MBC-</b> .	35,-
2702	1/2 Real. 1809. MÉXICO. T.H. 1,57 grs. (Golpecito). AC-390. <b>MBC-</b> .	25,-
2703	1/2 Real. 1832. SEVILLA. JB. 1,49 grs. Hojita en anverso. AC-465. <b>MBC</b> .	20,-
2704	1 Real. 1812. MORELOS. 1,95 grs. AE. AC-623. <b>MBC</b> .	25,-
2705	1 Real. 1813. SANTIAGO. F.J. 3,19 grs. ESCASA. AC-673. <b>BC+</b> .	40,-
2706	2 Reales. 1811. CÁDIZ. C.I. 5,91 grs. Ceca grande. AC-726. <b>MBC</b> .	30,-
2707	2 Reales. 1812. CÁDIZ. C.I. 5,77 grs. Ligeras oxidaciones. Hojita en anverso. AC-727. <b>MBC</b> .	30,-
2708	2 Reales. 1810. CATALUNYA. F.S. 5,69 grs. (Rayitas, limpiada). ESCASA. AC-762. ( <b>MBC</b> ).	70,-
2709	2 Reales. 1826. MADRID. A.J. 5,69 grs. Resello Islas Vique (Cuba). AC-842, KM-5 de Cuba. <b>MBC</b> .	40,-
2710	2 Reales. 1812. MORELOS. 5,08 grs. AE. AC-884. <b>MBC+</b> .	30,-
2711	2 Reales. 1813. MORELOS. 9,09 grs. AE. AC-885. <b>MBC</b> .	30,-
2712	2 Reales. 1813. MORELOS. 6,74 grs. AE. Cuño sin puntos acotando SUD. AC-885. <b>MBC</b> .	25,-
2713	2 Reales. 1813. MORELOS. 6,2 grs. AE. Cuño sin puntos acotando SUD. AC-885. <b>MBC</b> .	25,-
2714	2 Reales. 1812. MORELOS. 4,28 grs. (Limpiada). AC-884. <b>MBC-</b> .	25,-
2715	2 Reales. 1811. SANTIAGO. F.J. 6,35 grs. Busto Almirante. (Golpes). MUY ESCASA. AC-941. <b>BC+</b> .	80,-
2716	2 Reales. 1814. TLALPUJAHUA. 7,07 grs. AE. (Oxidaciones). Pátina oscura. RARA. AC-986. <b>BC+</b> .	100,-
2717	10 Reales. 1821. MADRID. S.R. 13,078 grs. Módulo 4 Reales. Resellada. AC-1088. <b>MBC-</b> .	30,-
2718	10 Reales. 1821. MADRID. S.R. 13,26 grs. Módulo 4 Reales. Resellado. AC-1088. <b>MBC-</b> .	30,-
2719	10 Reales. 1821. SANTANDER. L.T. 13,14 grs. Módulo 4 Reales. Resellada. AC-1112. <b>MBC-</b> .	30,-
2720	4 Reales. 1823. VALENCIA. 5,86 grs. Módulo 2 Reales. AC-1143. <b>MBC-</b> .	40,-
2721	1 Duro. 1808. GIRONA. 26,59 grs. AC-1201. <b>MBC</b> .	100,-
2722	1 Duro. 1808. GIRONA. 25,84 grs. AC-1201. <b>MBC</b> .	100,-

2723	30 Sous. 1821. MALLORCA. 26,25 grs. (Pequeños golpecitos). AC-1293. <b>MBC.</b>	125,-
2724	30 Sous. 1821. MALLORCA. 26,68 grs. AC-1293. <b>MBC.</b>	125,-
2725	8 Reales. 1808. MÉXICO. T.H. 26,23 grs. Plata agría. ESCASA. AC-1306. <b>MBC.</b>	70,-
2726	8 Reales. 1809. MÉXICO. T.H. 26,67 grs. AC-1308. <b>MBC-/MBC.</b>	50,-
2727	8 Reales. 1810. MÉXICO. H.J. 26,88 grs. AC-1314. <b>MBC.</b>	60,-
2728	8 Reales. 1817. MÉXICO. J.J. 26,63 grs. Acuñación algo floja en anverso. AC-1332. <b>MBC.</b>	60,-
2729	8 Reales. 1819. MÉXICO. J.J. 26,72 grs. AC-1334. <b>MBC.</b>	60,-
2730	8 Reales. 1821. MÉXICO. J.J. 26,81 grs. AC-1337. <b>MBC.</b>	60,-
2731	8 Reales. 1812. MORELOS. 24,18 grs. AE. Sin adornos, resello Mo entre estrellas: DeMey-754. AC-1342. <b>MBC.</b>	40,-
2732	8 Reales. 1813. MORELOS. Anv.: Con adornos. 31,32 grs. AE. AC-1343. <b>MBC+.</b>	50,-
2733	8 Reales. 1813. POTOSÍ. P.J. 26,93 grs. AC-1375. <b>MBC+.</b>	70,-
2734	8 Reales. 1818. POTOSÍ. P.J. 26,94 grs. AC-1382. <b>MBC+.</b>	70,-
2735	8 Reales. 1818. POTOSÍ. P.J. 26,84 grs. (Limpiada, golpecitos). AC-1382. <b>MBC/MBC+.</b>	70,-
2736	8 Reales. 1822. POTOSÍ. P.J. 26,69 grs. AC-1386. <b>MBC.</b>	60,-
2737	8 Reales. 1823. POTOSÍ. P.J. 26,69 grs. Hojitas en anverso. AC-1387. <b>MBC-/MBC.</b>	60,-
2738	8 Reales. 1825. POTOSÍ. J.L. 26,59 grs. Acuñación republicana. AC-1394. <b>MBC-/MBC.</b>	50,-
2739	5 Pesetas. 1809. TARRAGONA. 26,43 grs. AC-1429. <b>MBC+.</b>	150,-
2740	5 Pesetas. 1809. TARRAGONA. 26,65 grs. Cero de la fecha grande y escudo ancho. AC-1429. <b>MBC.</b>	110,-
2741	8 Reales. 1821. ZACATECAS. R.G. 26,66 grs. AC-1465. <b>MBC.</b>	70,-
2742	1/2 Escudo. 1817. MADRID. G.J. 1,74 grs. (Leve exceso de metal en anverso). Pleno brillo original. AC-1486. <b>EBC-.</b>	150,-
2743	1/2 Escudo. 1817. MADRID. G.J. 1,71 grs. (Descolgada). AC-1486. <b>MBC-/MBC.</b>	80,-
2744	1 Escudo. 1814. NUEVO REINO. J.F. Anv.: Busto de Carlos IV. 3,2 grs. AC-1552. <b>MBC-.</b>	130,-
2745	1 Escudo. 1816. NUEVO REINO. J.F. 3,21 grs. Busto de Carlos IV. (Perforación, rayitas). AC-1554. <b>MBC-.</b>	120,-
2746	80 Reales. 1823. BARCELONA. S.P. 6,71 grs. Sobrante de metal en reverso. AC-1574. <b>MBC/MBC+.</b>	250,-
2747	2 Escudos. 1822. MADRID. S.R. 6,67 grs. Tipo cabezón. AC-1641. <b>MBC-.</b>	300,-
2748	2 Escudos. 1820. SEVILLA. C.J. 6,66 grs. Leyenda anverso FERDIN VII D G. Acuñación algo floja en parte. (Leves hojitas y rayitas). Brillo original. AC-1676. <b>(EBC-)/EBC-.</b>	350,-
2749	4 Escudos. 1820. MADRID. G.J. 13,38 grs. (Hojita saltada en reverso). AC-1716. <b>MBC+.</b>	600,-
2750	4 Escudos. 1820. MADRID. G.J. 13,39 grs. (Rayitas). AC-1716. <b>MBC-/MBC.</b>	600,-
2751	8 Escudos. 1813. LIMA. J.P. 26,86 grs. (Pequeños golpecitos y rayitas. Hojita en reverso). ESCASA. AC-1760; XC-1218. <b>MBC+.</b>	1.200,-
2752	8 Escudos. 1816. NUEVO REINO. J.F. 26,81 grs. Busto de Carlos IV. (Descolgada. Pequeños golpecitos). AC-1852; XC-1331. <b>(MBC+).</b>	1.100,-
2753	8 Escudos. 1820. NUEVO REINO. J.F. 27,03 grs. Busto de Carlos IV. Metal poroso. ESCASA. AC-1859; XC-1340. <b>MBC.</b>	1.200,-
2754	8 Escudos. 1814. SANTIAGO. F.J. 27,04 grs. Busto de Carlos IV. (Grafiti en forma de x en anverso). AC-1871; XC-1358. <b>MBC+.</b>	1.200,-
2755	Medalla Proclamación. 13 Octubre 1808. LIMA. 26,57 grs. AR. Ø 38 mm. Módulo 8 Reales. (Golpes). ESCASA. He-28. <b>BC+/MBC-.</b>	40,-
2756	Medalla Proclamación. 24 Agosto 1808. MADRID. 5,98 grs. AR. Módulo 2 Reales. He-3. <b>MBC+.</b>	30,-



2757	<b>Medalla. 1814.</b> Anv.: Entrada del Gobierno en Madrid, el 5 de Enero del 'Año 3º de la Constitución'. Escudo de Madrid bajo corona imperial. 'Arrojado el enemigo.. entra el gobierno triunfante en Madrid'. 42,4 grs. Br. Ø 43 mm. (Golpes en canto). V-312; VQ-14203. <b>MBC.</b>	30,-
------	--	------

## ISABEL II

2758	<b>6 Cuartos. 1841. BARCELONA.</b> 13,49 grs. (Defecto del cospel). AC-22. <b>EBC+.</b>	60,-
2759	<b>1 Maravedí. 1842. SEGOVIA.</b> Pátina. AC-35. <b>EBC.</b>	50,-
2760	<b>2 Maravedís. 1849. SEGOVIA.</b> 2,18 grs. Restos de brillo original. AC-61. <b>EBC.</b>	30,-
2761	<b>4 Maravedís. 1847. JUBIA.</b> 5,01 grs. (Cuño de reverso algo oxidado). Restos de color original. AC-73. <b>EBC+.</b>	25,-
2762	<b>8 Maravedís. 1844. JUBIA.</b> 9,4 grs. (Pequeña erosión en anverso. Acuñación algo floja en parte de reverso). AC-111. <b>EBC-.</b>	30,-
2763	<b>8 Maravedís. 1848. JUBIA.</b> 10,11 grs. AC-115. <b>EBC+.</b>	90,-
2764	<b>8 Maravedís. 1836. SEGOVIA.</b> 10,66 grs. MUY ESCASA. AC-122. <b>MBC-.</b>	25,-
2765	<b>1/2 Décima de Real. 1853. SEGOVIA.</b> 1,9 grs. AC-140. <b>MBC+.</b>	30,-
2766	<b>Décima de Real. 1853. SEGOVIA.</b> 3,78 grs. AC-146. <b>MBC+.</b>	30,-
2767	<b>1/2 Real (5 Décimas). 1850. SEGOVIA.</b> 19,41 grs. AC-155. <b>EBC-.</b>	75,-
2768	<b>5 Céntimos de Real. 1859. SEGOVIA.</b> 1,62 grs. Ligera pátina. Brillo y color original. AC-164. <b>SC.</b>	20,-
2769	<b>5 Céntimos de Real. 1863. SEGOVIA.</b> 1,93 grs. Bonita pátina. Restos de color original. AC-168. <b>EBC+.</b>	50,-
2770	<b>25 Céntimos de Real. 1863. SEGOVIA.</b> 9,05 grs. Pátina marrón. (Golpecito en canto). AC-196. <b>EBC-.</b>	50,-
2771	<b>25 Céntimos de Real. 1864. SEGOVIA.</b> 9,59 grs. (Pequeños golpecitos). AC-197. <b>MBC+.</b>	20,-
2772	<b>1 Céntimo de Escudo. 1867. SEGOVIA. O.M.</b> 2,49 grs. AC-226. <b>EBC+.</b>	30,-
2773	<b>2-1/2 Céntimos de Escudo. 1867. JUBIA. O.M.</b> 6,08 grs. AC-236. <b>EBC-.</b>	25,-
2774	<b>2 1/2 Céntimos de Escudo. 1867. SEGOVIA. O.M.</b> 6,26 grs. Brillo original. AC-240. <b>SC-.</b>	100,-
2775	<b>2-1/2 Céntimos de Escudo. 1867. SEGOVIA. O.M.</b> 6,43 grs. Pátina. (Marquitas). AC-240. <b>EBC+.</b>	50,-
2776	<b>5 Céntimos de Escudo. 1868. JUBIA. O.M.</b> 12,74 grs. AC-249. <b>MBC+.</b>	20,-
2777	<b>10 Céntimos de Escudo. 1865. SEVILLA.</b> 1,28 grs. AC-342. <b>EBC.</b>	15,-
2778	<b>2 Reales. 1847. MADRID. C. L.</b> 2,78 grs. Pátina irregular. ESCASA. AC-364. <b>MBC-.</b>	40,-
2779	<b>1 Peseta. 1836. BARCELONA.</b> 5,92 grs. Canto estriado. AC-271. <b>MBC.</b>	120,-
2780	<b>1 Peseta. 1837. BARCELONA. P.S.</b> 5,62 grs. AC-272. <b>MBC+.</b>	50,-
2781	<b>4 Reales. 1852. BARCELONA.</b> 5,03 grs. Pátina. ESCASA. AC-425. <b>MBC-.</b>	40,-
2782	<b>40 Céntimos de Escudo. 1868. MADRID. (*18-68).</b> 5,17 grs. Pátina. AC-503. <b>MBC+.</b>	30,-
2783	<b>1 Escudo. 1867. MADRID.</b> 12,9 grs. (Grafitti en forma de X en anverso, algo limpiada). AC-565. <b>EBC-.</b>	50,-
2784	<b>20 Reales. 1850. MADRID. C.L.</b> 25,92 grs. (Leves golpecitos). AC-591. <b>MBC.</b>	90,-
2785	<b>20 Reales. 1854. MADRID.</b> 25,47 grs. AC-596. <b>MBC.</b>	60,-
2786	<b>20 Reales. 1855. MADRID.</b> 25,79 grs. (Oxidaciones). AC-597. <b>MBC/MBC+.</b>	75,-
2787	<b>20 Reales. 1856. MADRID.</b> 25,77 grs. AC-612. <b>MBC/MBC-.</b>	50,-
2788	<b>20 Reales. 1857. MADRID.</b> 25,6 grs. (Leves golpecitos). AC-634. <b>MBC+.</b>	90,-
2789	<b>20 Reales. 1860. MADRID.</b> 25,68 grs. AC-617. <b>MBC-.</b>	40,-

2790	20 Reales. 1861. MADRID. 25,84 grs. (Rayitas y leves oxidaciones). AC-619. <b>MBC+</b> .	75,-
2791	20 Reales. 1861. MADRID. 25,87 grs. AC-619. <b>MBC</b> .	50,-
2792	2 Escudos. 1867. MADRID. 25,73 grs. (Algo limpiada, pequeños golpecitos). AC-647. <b>(MBC+)</b> .	60,-
2793	40 Reales. 1863. MADRID. 3,33 grs. (Concreciones y rayitas). AC-682. <b>MBC+</b> .	150,-
2794	40 Reales. 1864. MADRID. 3,29 grs. (Descolgada, rayitas). AC-686. <b>MBC</b> .	120,-
2795	4 Escudos. 1865. MADRID. 3,33 grs. AC-688. <b>MBC+</b> .	150,-
2796	4 Escudos. 1867. MADRID. 3,34 grs. (Golpecito en canto a las 8h). Brillo original. AC-691. <b>EBC-</b> .	150,-
2797	80 Reales. 1838. BARCELONA. P.S. 6,79 grs. Final leyenda anverso CONSTITUCION. Brillo original. AC-701. <b>EBC-</b> .	350,-
2798	80 Reales. 1839. BARCELONA. P.S. 6,67 grs. Restos de brillo original. (Golpecito en gráfica). AC-704. <b>EBC-</b> .	290,-
2799	80 Reales. 1839. BARCELONA. P.S. 6,74 grs. Restos de brillo original. AC-704. <b>MBC+</b> .	300,-
2800	80 Reales. 1844. BARCELONA. P.S. 6,7 grs. (Descolgada). AC-711. <b>MBC</b> .	280,-
2801	80 Reales. 1845. BARCELONA. P.S. 6,67 grs. Sobrante de metal en fecha. (Concreciones). AC-713. <b>MBC</b> .	300,-
2802	80 Reales. 1846. BARCELONA. P.S. 6,73 grs. FALSA DE ÉPOCA en platino sobredorado. Restos de brillo original. <b>EBC-</b> .	280,-
2803	80 Reales. 1835. MADRID. C.R. 6,71 grs. AC-720. <b>MBC+</b> .	280,-
2804	Reproducción con acabado tipo espejo de 100 Reales. 1855. BARCELONA. 8,34 grs. AU (900). AC-tipo 763. <b>PROOF</b> .	300,-
2805	100 Reales. 1855. SEVILLA. 8,37 grs. AC-796. <b>MBC</b> .	350,-
2806	10 Escudos. 1867. MADRID. (*18-68). 8,43 grs. FALSA DE ÉPOCA en platino sobredorado. (Golpe en reverso, posible prueba de metal). <b>EBC-</b> .	250,-
2807	10 Escudos. 1868. MADRID. 8,38 grs. FALSA DE ÉPOCA en platino sobredorado. <b>MBC+</b> .	175,-
2808	Reproducción con acabado tipo espejo de 10 Escudos. 1868 (*18-68). MADRID. 8,57 grs. AU (900). AC-tipo 815. <b>PROOF</b> .	300,-
2809	Medalla Guerra de África contra Marruecos. 21 Octubre 1859. Anv.: YSABEL SEGUNDA REYNA DE LAS ESPAÑAS. Cabeza de la reina coronada a izquierda. Rev.: QUE SE TASEN Y VENDAN TODAS MIS JOYAS SI ES NECESARIO. dentro de láurea. 78,98 grs. Calamina. Ø 57 mm. Grabador: Gerbier y Massonet. En estuche original. (Tres golpes en canto). Bonita pátina irregular. V-415. <b>SC-</b> .	75,-

## CENTENARIO DE LA PESETA

### GOBIERNO PROVISIONAL Y I REPÚBLICA

2810	1 Peseta. 1869. S.N.-M. Leyenda: GOBIERNO PROVISIONAL. <b>MBC+</b> .	35,-
2811	1 Peseta. 1869 (*18-69). S.N.-M. Leyenda: ESPAÑA. (El 8 de la primera estrella algo flojo pero visible). <b>MBC-</b> .	100,-
2812	2 Pesetas. 1869 (*18-69). S.N.-M. <b>MBC+</b> .	75,-
2813	2 Pesetas. 1870 (*18-73). D.E.-M. <b>MBC+</b> .	75,-
2814	2 Pesetas. 1870 (*18-74). D.E.-M. (Oxidaciones limpiadas). <b>EBC-</b> .	60,-
2815	2 Pesetas. 1870 (*18-75). D.E.-M. <b>MBC+</b> .	75,-
2816	5 Pesetas. 1870 (*18-70). S.N.-M. <b>EBC-</b> .	100,-
2817	5 Pesetas. 1870 (*18-70). S.N.-M. <b>EBC-</b> .	125,-
2818	5 Pesetas. 1870 (*18-70). S.N.-M. (Limpiada). <b>MBC+</b> .	30,-

## REVOLUCIÓN CANTONAL

2819	5 Pesetas. 1873. CARTAGENA. Anv.: 80 perlas. Rev.: 85 perlas. 29,08 grs. Anverso y reverso coincidentes tipo medalla. (Grieta en canto y algo limpiada). AC-7. <b>MBC+</b> .	180,-
2819A	5 Pesetas. 1871 (*18-18). D.E.-M. (Rayas en anverso, pequeños golpecitos). <b>MBC+</b> .	100,-

## AMADEO I

2820	5 Pesetas. 1871 (*18-71). S.D.-M. (Rayitas de limpieza, raya en anverso). <b>EBC</b> .	80,-
2821	5 Pesetas. 1871 (*18-71). S.D.-M. <b>EBC-</b> .	60,-
2822	5 Pesetas. 1871 (*18-71). S.D.-M. (Golpecitos). <b>EBC-</b> .	60,-
2823	5 Pesetas. 1871 (*18-71). S.D.-M. (Leves golpecios). Pátina de tonos dorados. <b>EBC-</b> .	40,-
2823A	5 Pesetas. 1871 (*18-73). D.E./S.D.-M. (Pequeños golpecitos). <b>MBC</b> .	120,-
2824	5 Pesetas. 1871 (*18-74). D.E.-M. Pátina. <b>EBC-/EBC</b> .	75,-
2825	5 Pesetas. 1871 (*18-74). D.E.-M. (Golpecitos y rayitas). <b>EBC-</b> .	50,-
2826	5 Pesetas. 1871 (*18-74). D.E.-M. (Manchitas). <b>EBC-</b> .	40,-
2827	5 Pesetas. 1871 (*18-75). D.E.-M. Rayitas y pequeñas manchitas. <b>MBC+</b> .	60,-

## CARLOS VII PRETENDIENTE

2828	5 Céntimos. 1875. BRUSELAS. Anverso y reverso coincidentes. Tipo medalla. Pátina. AC-5. <b>EBC-</b> .	30,-
2829	10 Céntimos. 1875. BRUSELAS. 10,19 grs. Anverso y reverso coincidentes. Tipo medalla. Restos de color original. <b>EBC+</b> .	75,-
2830	10 Céntimos. 1875. BRUSELAS. 9,76 grs. Anverso y reverso coincidentes. Tipo medalla. <b>EBC</b> .	50,-

## ALFONSO XII

2831	5 Céntimos. 1878. BARCELONA. O.M. <b>EBC-</b> .	30,-
2832	10 Céntimos. 1879. BARCELONA. O.M. 9,52 grs. <b>EBC/EBC+</b> .	75,-
2833	1 Peseta. 1885 (*18-86). M.S.-M. Pátina. <b>MBC+</b> .	50,-
2834	20 Centavos de Peso. 1883. MANILA. (Golpecitos). <b>MBC-</b> .	15,-
2835	20 Centavos de Peso. 1885. MANILA. (Leves golpecitos en canto y levísima rayita en reverso). <b>EBC-</b> .	35,-
2836	2 Pesetas. 1884 (*18-84). (Golpecitos). <b>EBC-</b> .	50,-
2837	50 Centavos de Peso. 1885. MANILA. <b>EBC</b> .	60,-
2838	Lote 5 monedas 50 Centavos de Peso. 1885. MANILA. A EXAMINAR. <b>EBC- a EBC</b> .	150,-
2839	5 Pesetas. 1875 (*18-75). D.E.-M. (Golpecitos). <b>EBC-</b> .	50,-
2840	5 Pesetas. 1876 (*18-76). D.E.-M. (Leves golpecitos y leves oxidaciones en canto). <b>EBC-</b> .	75,-
2841	5 Pesetas. 1876 (*18-76). D.E.-M. <b>EBC-</b> .	75,-
2842	5 Pesetas. 1877 (*18-77). D.E.-M. (Leves oxidaciones en canto). Restos de brillo. <b>EBC</b> .	120,-
2843	5 Pesetas. 1878 (*18-78). D.E.-M. Restos de brillo original. (Rayitas y golpecitos). <b>EBC-/EBC</b> .	45,-
2844	5 Pesetas. 1881 (*18-81). M.S.-M. Pátina oscura. <b>MBC+</b> .	120,-

2845	5 Pesetas. 1882/1 (*18-81). M.S.-M. Pátina. EBC-.	60,-
2846	5 Pesetas. 1882 (*18-82). M.S.-M. (Leves rayitas). EBC.	120,-
2847	5 Pesetas. 1882 (*18-82). M.S.-M. (Pequeñas oxidaciones, leves rayitas). EBC.	120,-
2848	5 Pesetas. 1883 (*18-83). M.S.-M. EBC.	200,-
2849	5 Pesetas. 1883 (*18-83). M.S.-M. (Leves oxidaciones). MBC+.	40,-
2850	5 Pesetas. 1884 (*18-84). M.S.-M. (Leves rayitas). Restos de brillo original. EBC.	75,-
2851	5 Pesetas. 1884 (*18-84). M.S.-M. (Pequeños golpecitos). EBC-.	40,-
2852	Lote 2 monedas 5 Pesetas. 1876 (*_ - 76) D.E.-M y 1884 (*18-84) M.S./D.E.-M. La de 1876: variante fondo del pabellón de la oreja rayado y restos de brillo original; la de 1884: Rectificación de ensayadores solo visible en la parte superior izquierda de la S. (Rayitas). VS-82.1. MBC+.	40,-
2853	5 Pesetas. 1885 (*18-85). M.S.-M. (Segunda estrella ligeramente floja). Bonita pátina. EBC-.	50,-
2854	5 Pesetas. 1885 (*18-85). M.S.-M. EBC-.	75,-
2855	5 Pesetas. 1885 (*18-86). M.S.-M. (Limpiada). (EBC).	150,-
2855A	5 Pesetas. 1885 (*18-87). M.S.-M. EBC/EBC+.	120,-
2856	5 Pesetas. 1885 (*18-87). M.S.-M. Restos de brillo original. EBC.	90,-
2857	5 Pesetas. 1885 (*18-87). M.S.-M. Ligera pátina. EBC-.	60,-
2858	5 Pesetas. 1885 (*18-87). M.S.-M. (Pequeños golpecitos). MBC+/EBC-.	60,-
2859	25 Pesetas. 1876 (*18-76). D.E.-M. Restos de brillo. EBC.	350,-
2860	25 Pesetas. 1876 (*18-76). D.E.-M. EBC-.	325,-
2861	25 Pesetas. 1876 (*18-76). D.E.-M. 8,03 grs. Restos de brillo original. EBC-.	350,-
2862	25 Pesetas. 1876 (*18-76). D.E.-M. (Descolgada). MBC+.	325,-
2863	25 Pesetas. 1877 (*18-77). D.E.-M. 8,03 grs. Brillo original. (Leves rayitas). EBC+.	350,-
2864	25 Pesetas. 1877 (*18-77). D.E.-M. Restos de brillo. EBC+.	350,-
2865	25 Pesetas. 1877 (*18-77). D.E.-M. Brillo original. (Leves rayitas). EBC.	350,-
2866	25 Pesetas. 1877 (*18-77). D.E.-M. Brillo original. EBC.	350,-
2867	25 Pesetas. 1877 (*18-77). D.E.-M. Brillo original. (Leves golpecitos). EBC.	350,-
2868	25 Pesetas. 1877 (*18-7_). D.E.-M. Error de acuñación en la segunda cifra de la segunda estrella que parece un 5. Parte de brillo original. EBC.	350,-
2869	25 Pesetas. 1877 (*18-77). D.E.-M. Brillo original. (Rayitas de limpieza). EBC.	350,-
2870	25 Pesetas. 1877 (*18-77). D.E.-M. Restos de brillo. EBC.	350,-
2871	25 Pesetas. 1877 (*18-77). D.E.-M. Brillo original. EBC.	350,-
2872	25 Pesetas. 1877 (*18-77). D.E.-M. 8,07 grs. Restos de brillo original. (Leves rayitas). EBC.	350,-
2873	25 Pesetas. 1877 (*18-77). D.E.-M. Restos de brillo original. (Leves golpecitos). EBC-.	350,-
2874	25 Pesetas. 1877 (*18-77). D.E.-M. Restos de brillo original. EBC-.	350,-
2875	25 Pesetas. 1877 (*18-77). D.E.-M. Ligera pátina. (Golpecito en gráfica). EBC-.	350,-
2876	25 Pesetas. 1877 (*18-77). D.E.-M. (Golpecitos y rayitas). EBC-.	350,-
2877	25 Pesetas. 1877 (*18-77). D.E.-M. EBC-.	350,-

2878	25 Pesetas. 1877 (*18-77). D.E.-M. (Rayitas). <b>MBC+</b> .	350,-
2879	25 Pesetas. 1877 (*18-77). D.E.-M. El 7 de la segunda estrella algo flojo. Pátina. (Leves golpecitos). <b>MBC+</b> .	350,-
2880	25 Pesetas. 1878. (18-78). D.E.-M. (Levisimas rayitas). Restos de brillo original. <b>EBC/EBC+</b> .	350,-
2881	25 Pesetas. 1878 (*18-78). E.M.-M. (Grafiti en anverso). <b>EBC</b> .	350,-
2882	25 Pesetas. 1878 (*18-78). D.E.-M. 8,03 grs. <b>EBC</b> .	350,-
2883	25 Pesetas. 1878 (*18-78). E.M.-M. (Leves golpecitos). <b>EBC-</b> .	350,-
2884	25 Pesetas. 1878 (*18-78). E.M.-M. (Limpiada, golpecito en canto). <b>EBC-</b> .	350,-
2885	25 Pesetas. 1878 (*18-78). E.M.-M. 8,06 grs. <b>EBC-/EBC</b> .	350,-
2886	25 Pesetas. 1878 (*18-78). E.M.-M. 8,04 grs. (Leves golpecitos). <b>EBC-/MBC+</b> .	350,-
2887	25 Pesetas. 1879 (*18-79). E.M.-M. Restos de brillo. <b>EBC</b> .	350,-
2888	25 Pesetas. 1880 (*18-80). M.S.-M. 8,03 grs. (Leves rayitas). <b>EBC-</b> .	350,-
2889	25 Pesetas. 1884 (*18-84). M.S.-M. 7,97 grs. (Limpiada, golpecitos). <b>MBC</b> .	350,-

## ALFONSO XIII

2890	50 Céntimos. 1892 (*9-2). PG/M(P)-M. AI-139VH3. <b>EBC</b> .	30,-
2891	50 Céntimos. 1892 (*9-2). P.G.-M. <b>EBC-/EBC</b> .	25,-
2892	50 Céntimos. 1894 (*9-4). P.G.-V. <b>MBC+</b> .	20,-
2893	50 Céntimos. 1896 (*9-6). P.G.-V. <b>MBC+</b> .	30,-
2894	50 Céntimos. 1900 (*0-0). S.M.-V. <b>EBC-</b> .	25,-
2895	50 Céntimos. 1904 (*0-4). S.M.-V. Brillo original. <b>SC</b> .	25,-
2896	50 Céntimos. 1910 (*1-0). P.C.-V. <b>SC-</b> .	20,-
2897	50 Céntimos. 1926. P.C.-S. <b>SC-</b> .	10,-
2898	1 Peseta. 1891 (*__-91). P.G.-M. Primera estrella no visible. (Golpecitos). <b>MBC</b> .	30,-
2899	1 Peseta. 1893 (*18-93). P.G.-L. (Leves rayitas y ligeramente limpiada). <b>EBC-</b> .	150,-
2900	1 Peseta. 1896 (*18-96). P.G.-V. (Rayitas). Brillo original. <b>(EBC+)</b> .	25,-
2901	1 Peseta. 1899 (*18-99). S.G.-V. Parte brillo original. <b>SC-</b> .	40,-
2902	1 Peseta. 1899 (*18-99). S.G.-V. Restos de brillo original. <b>EBC+</b> .	30,-
2903	1 Peseta. 1900 (*19-00). S.M.-V. <b>SC-</b> .	60,-
2904	Lote 10 monedas 1 Peseta. 1903 (*19-03). S.M.-V. A EXAMINAR. <b>EBC- a EBC+</b> .	150,-
2905	Lote 6 monedas 1 Peseta. 1891, 1896, 1899, 1900, 1903 y 1904. Todas con cifras de las estrellas visibles. A EXAMINAR. <b>EBC- a EBC</b> .	150,-
2906	1 Peseta. 1903 (*19-03). S.M.-V. Pátina. <b>EBC+</b> .	40,-
2907	1 Peseta. 1905 (*19-05). S.M.-V. (Golpecitos). <b>RARA. MBC</b> .	150,-
2908	Lote 8 monedas 1 Peseta. 1891, 1896, 1899, 1900, 1901, 1903, 1904 y 1905 (Rara). Calidad media muy aceptable excepto la de 1905 (MBC/MBC-). Varias con restos de brillo original. A EXAMINAR. <b>MBC- a SC</b> .	220,-
2909	2 Pesetas. 1889 (*18-89). M.P.-M. (Limpiada). <b>MBC+</b> .	50,-
2910	2 Pesetas. 1891 (*18-91). P.G.-M. 9 de la segunda estrella algo realzado. (Golpecitos). <b>MBC</b> .	50,-
2911	2 Pesetas. 1892 (*18-92). P.G.-M. El 8 de la primera estrella visible pero algo flojo. (Leves rayitas). <b>(MBC+)</b> .	30,-

2912	2 Pesetas. 1892 (*18-92). P.G.-M. MBC+.	30,-
2913	2 Pesetas. 1894 (*18-94). P.G.-V. Estrellas realizadas. EBC-/MBC+.	150,-
2914	2 Pesetas. 1905 (*19-05). S.M.-V. EBC+.	20,-
2915	40 Centavos de Peso. 1896. PUERTO RICO. P.G.-V. BC+.	75,-
2916	5 Pesetas. 1888 (*18-88). M.P.-M. (Rayas y golpes en anverso). Pleno brillo original. EBC/EBC+.	120,-
2917	5 Pesetas. 1888 (*18-88). M.P.-M. (Limpiada). (EBC).	130,-
2918	5 Pesetas. 1888 (*18-88). M.P.-M. EBC.	90,-
2919	5 Pesetas. 1888 (*18-88). M.P.-M. (Golpecitos). EBC-/EBC.	50,-
2920	5 Pesetas. 1889 (*18-89). M.P.-M. (Pequeñas rayitas y golpecitos). Brillo original. EBC-.	60,-
2921	5 Pesetas. 1889 (*18-89). M.P.-M. Pátina en anverso. EBC-.	60,-
2922	5 Pesetas. 1890 (*18-90). M.P.-M. (Leves rayitas de limpieza). EBC/EBC+.	150,-
2923	5 Pesetas. 1890 (*18-90). M.P.-M. (Golpecitos). EBC-.	60,-
2924	5 Pesetas. 1891 (*18-91). P.G.-M. (Pequeños golpecitos). Pleno brillo original. EBC+.	175,-
2925	5 Pesetas. 1891 (*18-91). P.G.-M. (Golpecitos). EBC-.	60,-
2926	5 Pesetas. 1892 (*18-92). P.G.-M. Tipo Pelón. (Limpiada). ESCASA. EBC-.	150,-
2927	5 Pesetas. 1893 (*18-93). P.G.-L. Brillo original. (Leves rayitas). EBC.	100,-
2928	5 Pesetas. 1893 (*18-93). P.G.-L. (Pequeños golpecitos). Leve pátina. EBC.	80,-
2929	5 Pesetas. 1893 (*18-93). P.G.-L. (Leves rayitas). EBC-.	60,-
2930	5 Pesetas. 1893 (*18-93). P.G.-V. El 3 de la segunda estrella poco visible. Pátina Irregular. MBC+.	50,-
2931	5 Pesetas. 1894 (*18-94). P.G.-V. (Golpecitos y rayitas). EBC-.	50,-
2932	5 Pesetas. 1894 (*18-94). P.G.-V. (Rayitas). EBC-.	50,-
2933	5 Pesetas. 1898 (*18-98). S.G.-V. (Rayitas, anverso levemente limpiado). Brillo original. EBC+.	50,-
2934	5 Pesetas. 1898 (*18-98). S.G.-V. (Limpiada, rayitas). EBC.	30,-
2935	5 Pesetas. 1899 (*18-99). S.G.-V. Restos de brillo original en reverso. SC-.	100,-
2936	5 Pesetas. 1899 (*18-99). S.G.-V. (Ligeros golpecitos). Leve pátina. EBC+.	90,-
2937	5 Pesetas. 1899 (*18-99). S.G.-V. Restos de brillo original. EBC.	30,-
2938	1 Peso. 1895. PUERTO RICO. P.G.-V. (Pequeños golpecitos). MBC+/EBC-.	350,-
2939	1 Peso. 1897. MANILA. S.G.-V. Restos brillo original. EBC.	150,-
2940	1 Peso. 1897. MANILA. S.G.-V. (Ligeramente limpiada). EBC-.	90,-
2941	1 Peso. 1897. MANILA. S.G.-V. (Oxidaciones limpiadas). (EBC-).	80,-
2942	1 Peso. 1897. MANILA. S.G.-V. (Golpecitos y rayitas). MBC+.	75,-
2943	1 Peso. 1897. MANILA S.G.-V. (Golpecitos y limpiada). MBC+.	50,-
2944	20 Pesetas. 1890 (*18-__). M.P.-M. Segunda estrella anepígrafa. (Leves golpecitos). Brillo original. EBC+.	275,-
2945	20 Pesetas. 1890 (*18-90). M.P.-M. 6,37 grs. Restos de brillo original. (Leves rayitas). EBC-.	300,-
2946	20 Pesetas. 1899 (*18-99). S.M.-V. 6,45 grs. Restos de brillo original. (Leves rayitas). EBC-.	300,-
2947	100 Pesetas. 1897 (*18-97). S.G.-V. EBC-.	1.500,-

## UNIÓ CATALANISTA

2948	5 Céntimos. 1900. BARCELONA. AE. Acuñación plana, orla lineal. AC-132. EBC-.	45,-
2949	10 Cèntims. 1900. BARCELONA. 9,96 grs. Acuñación incusa, sin orla. (Golpecitos). AC-133. EBC-.	30,-
2950	1 Pesseta. 1900. BARCELONA. 5,28 grs. Ligera pátina. AC-134. EBC.	150,-
2951	1 Pesseta. 1900. BARCELONA. AR. (Algo limpiada). AC-134. EBC.	180,-

## LOTES CENTENARIO

2952	Lote 75 monedas 1 a 2 Céntimos. 1870 a 1912. GOBIERNO PROVISIONAL y ALFONSO XIII. 1 Céntimo 1870 (3), 1906 (*6) S.L.-V. (30), 1912 (*2) P.C.-V. (7). 2 Céntimos 1870 (5), 1904 (*04) S.M.-V (4) y (*04 con el cero partido), 1905 (*05) S.M.-V. (17), 1911 (*11) P.C.-V. (2) y 1912 (*12) P.C.-V. (6) Muchas con brillo y color original. En álbum pequeño. A EXAMINAR. EBC- a SC.	60,-
2953	Lote 9 monedas 5 Céntimos. 1870 a 1879. GOBIERNO PROVISIONAL y ALFONSO XII. BARCELONA. 1870 (2), 1877 (2), 1878 y 1879 (4). A EXAMINAR. MBC- a EBC-.	40,-
2954	Lote 11 monedas 10 Céntimos. 1870 a 1879. GOBIERNO PROVISIONAL y ALFONSO XII. BARCELONA. 1870 (3), 1877 (2), 1878 (4) y 1879 (2). A EXAMINAR. BC+ a MBC+.	60,-
2955	Lote 4 monedas 2 Pesetas. I REPÚBLICA a ALFONSO XIII. 1870 (*18-74), 1882, 1892 y 1905. Todas con cifras de las estrellas visibles. A EXAMINAR. MBC+ a EBC.	60,-
2956	Lote 5 monedas 2 Pesetas. I REPÚBLICA a ALFONSO XIII. 1870 (*18-74), 1882, 1884, 1892 y 1905. Todas con cifras de las estrellas visibles. A EXAMINAR. MBC+ a EBC.	100,-
2956A	Lote 3 monedas 40 Céntimos de Escudo, 2 y 5 Pesetas. 1868, 1870 y 1871. ISABEL II, I REPUBLICA y AMADEO I. AR. MBC+.	25,-

## II REPÚBLICA

2957	25 céntimos. 1938. 4,78 grs. Brillo original. AC-20. SC-.	20,-
2958	1 Peseta. 1933 (*3-4). AR. EBC+.	12,-
2958A	Medalla Conmemoración de la Republica española. 14-4-31. MARTINI & ROSSI. 1,65 grs. AU. Ø 15 mm. Con anilla. MUY ESCASA EN ORO. EBC.	100,-

## EMISIONES LOCALES GUERRA CIVIL

2959	25 Cèntims. Aj. de L' AMETLLA del VALLÈS. Latón. (Manchitas). AC-1; HG-210. MBC+.	50,-
2960	Serie 5 monedas 25 y 50 (2) Cèntims y 1 Pesseta (2). Aj. de L' AMETLLA DEL VALLÈS. Al (4) y Latón. Las de 50 Cèntims y 1 Pesseta con y sin leyenda. ESCASAS. AC-1/5; HG-210/214. EBC- a EBC+.	250,-
2961	Serie 2 monedas 50 Cèntims y 1 Pesseta. C.M. d' ARENYS DE MAR. Al. AC-6/7; Vti-L18/L19. EBC- y EBC.	200,-
2962	Lote 2 monedas 50 Céntimos y 1 Peseta. 1937. CONSEJO DE ASTURIAS Y LEÓN. AE y CuNi. Vti-L1/L2. EBC-.	25,-
2963	10 Céntimos. CAZALLA DE LA SIERRA. 3,34 grs. Latón. HG-233; Vti-L46. MBC.	30,-
2964	1 Peseta. 1937. C.M. de IBI. Latón niquelado. Vti-L27. MBC+.	80,-
2965	25 Céntimos. MARCHENA. Latón. Acuñación algo floja, normal en esta pieza. AC-45; HG-235. (MBC-).	60,-
2966	Lote 7 monedas 5 Céntimos a 2, 50 Pesetas. C.M. de MENORCA. Latón. Contiene la Serie completa e incluye el 5 y 25 Céntimos repetidos. A EXAMINAR. AC-20/24; HG-203/207; Vti-L6/10. EBC- a EBC+.	100,-
2967	Serie 5 monedas 5 a 2, 50 Pesetas. 1937. MENORCA. Latón. AC-20/24; HG-203/207; Vti-L6/L10. EBC- a EBC+.	120,-
2968	10 Cèntims. 24-IX-1937. Aj d' OLOT. Fe. (Oxidaciones). AC-30; HG-225. (BC+).	30,-
2969	Lote 3 monedas 50 Céntimos (2) y 1 Peseta. 1937. CONSEJO de SANTANDER, PALENCIA Y BURGOS. CuNi. 50 Céntimos con y sin PJR. A EXAMINAR. AC-33, 34, 36. MBC+ a SC.	45,-

2970 Serie 3 monedas 1 Pesseta. SEGARRA DE GAIÀ. AE, Cuni y Latón. AC-36, 37, 39; Vti-L41/L43. EBC a EBC+. 200,-

## ESTADO ESPAÑOL

2971	Lote 6 monedas 50 Céntimos. 1949 (x4) y 1966 (x2). Las seis ERROR: dos cospel más fino, dos agujero desplazado y dos reverso girado. A EXAMINAR. MBC a SC.	40,-
2972	100 Pesetas. 1966 (*19-67). AR. Variante disposición de la leyenda del canto. HG-353a. EBC.	100,-
2973	100 Pesetas. 1966 (*19-69). Palo curvo. EBC+.	90,-
2974	Lote 2 monedas 100 Pesetas. 1966 (*19-69) y (*19-70). AR. La de *69 palo curvo. La de *70 prueba. Procedente de tira FNMT. SC y PRUEBA.	80,-
2975	Serie 8 monedas 10 Céntimos a 100 Pesetas. (*70). En tira original F.N.M.T. PRUEBAS.	175,-
2976	Serie 8 monedas 10 Céntimos a 100 Pesetas. (*70). En tira original F.N.M.T. PRUEBAS.	180,-
2977	Serie 8 monedas 10 Céntimos a 100 Pesetas. (*71). En tira original F.N.M.T. La de 100 Pesetas (*19-70). PRUEBAS.	90,-
2978	Lote 2 Serie 8 monedas 10 Céntimos a 100 Pesetas. (*71). En tira original F.N.M.T. La de 100 Pesetas (*19-70). PRUEBAS.	175,-
2979	Serie 3 monedas 5, 25 y 50 Pesetas. 1957 (*BA). I Exposición Iberoamericana de Numismática y Medallística. EBC- a EBC.	80,-
2980	Lote 10 series 6 monedas 10 Céntimos a 50 Pesetas. (*73). En carteritas originales F.N.M.T. (Algunos aluminios con posibles oxidaciones). PRUEBAS.	300,-
2981	Lote 5 series 6 monedas 10 Céntimos a 50 Pesetas. (*73). En carteritas originales F.N.M.T. (Algunos aluminios con posibles oxidaciones). PRUEBAS.	150,-
2982	Lote 10 series 6 monedas 10 Céntimos a 50 Pesetas. (*74). En carteritas originales F.N.M.T. (Algunos aluminios con posibles oxidaciones). PRUEBAS.	200,-
2983	Lote 20 series 6 monedas 10 Céntimos a 50 Pesetas. (*75). En carteritas originales F.N.M.T. (Algunos aluminios con posibles oxidaciones). PRUEBAS.	100,-
2984	Lote 4 series 6 monedas 10 Céntimos a 50 Pesetas. (*72, 73, 74 y 75). Serie completa de carteritas originales F.N.M.T. (Algunos aluminios con posibles oxidaciones). PRUEBAS.	90,-
2985	Lote 4 series 6 monedas 10 Céntimos a 50 Pesetas. (*72, 73, 74 y 75). Serie completa de carteritas originales F.N.M.T. (Algunos aluminios con posibles oxidaciones). PRUEBAS.	90,-
2986	Lote 4 series 6 monedas 10 Céntimos a 50 Pesetas. (*72, 73, 74 y 75). Serie completa de carteritas originales F.N.M.T. (Algunos aluminios con posibles oxidaciones). PRUEBAS.	90,-
2987	Lote 8 series 6 monedas 10 Céntimos a 50 Pesetas. (*72, 73, 74 y 75). Dos series completas en carteritas originales F.N.M.T. (Algunos aluminios con posibles oxidaciones). PRUEBAS.	170,-
2988	Lote 12 series 6 monedas 10 Céntimos a 50 Pesetas. (*72, 73, 74 y 75). Tres series completas en carteritas originales F.N.M.T. (Algunos aluminios con posibles oxidaciones). PRUEBAS.	250,-
2989	Lote 1200 monedas 50 Céntimos. 1966 (*19-67, 69 y 71). En cajitas originales F.N.M.T. (*69 abierta, *67 y 71 cerradas pero levemente deterioradas). A EXAMINAR. SC.	50,-
2990	Lote 25 monedas 100 Pesetas. 1966 (*19-68). En cartucho original F.N.M.T. (Abierto). SC.	125,-
2991	Lote 25 monedas 100 Pesetas. 1966 (*19-67). En cartucho original F.N.M.T. (Abierto). SC.	125,-

## REACUÑACIONES OFICIALES

2992	10 Pesetas. 1878 (*19-62). D.E.-M. Brillo original. EBC+/SC-.	130,-
2993	25 Pesetas. 1876 (*19-62). D.E.-M. SC-.	350,-
2994	25 Pesetas. 1876 (*19-62). D.E.-M. EBC+.	350,-



## JUAN CARLOS I

2995	Lote 2 monedas 1 Peseta. 1975 (*19-78) y estrellas no visibles. Las dos ERROR: acuñadas en cospel más delgado provocando el reverso flojo o mal acuñado. A EXAMINAR. JBM-5.3.6b. (SC).	30,-
2996	Lote 4 monedas 25 Pesetas. 1995. ERROR: Castilla León sin la Y. HG-476; JBM-91.2.1. EBC+.	120,-
2997	Lote 6 monedas 2.000 Pesetas. 2000. CAROLVS IMPERATOR. AR. Zaragoza, Dos Sicilias, Reinhard, Besancon, Lubeck, Columnario. HG-750, 751, 752, 753, 754, 755. PROOF.	80,-
2998	10.000 Pesetas. 2000. V CENTENARIO CARLOS V. AR. Tirada máxima 9.000 monedas. HG-756. PROOF.	75,-
2999	Serie 3 monedas 500, 2.000 y 10.000 Pesetas. 2001. CASA DE LA MONEDA DE SEGOVIA. AR. Rueda hidráulica, Acuñador a martillo y Acuñación a rodillo. Sin estuche original (Serie Plata), ni certificados. HG-759, 760, 761. PROOF.	100,-
3000	20.000 Pesetas. 1996. CULTURA Y NATURALEZA. 6,64 grs. AU(999). 3ª Serie. Mezquita de Córdoba. Con certificado original, sin estuche. Tirada máxima 6.000 piezas. HG-721. PROOF.	300,-
3001	Lote 11 series 2 monedas 1 y 200 Pesetas. 1987 (*E-87). III Exposición Nacional de Numismática con medalla conmemorativa. En carteras oficiales F.N.M.T. (Leves oxidaciones en aluminios). PRUEBAS.	50,-
3002	Serie 14 monedas tamaño Duro. 1991. I SERIE IBEROAMERICANA. ENCUESTRO DE DOS MUNDOS 1492-1992. AR. Diferentes países Iberoamericanos. PROOF.	250,-
3003	Lote 3 monedas 10 Euros. 2002. AÑO INTERNACIONAL DE GAUDÍ. AR. Casa Milà, El Capricho y Paque Güell. PROOF.	50,-
3004	50 Euros. 2002. AÑO INTERNACIONAL DE GAUDÍ. 168,75 grs. AR. Sagrada Familia. Tirada máxima 7.544 monedas. PROOF.	80,-
3005	50 Euros. 2004. V CENTENARIO DE LA MUERTE DE ISABEL LA CATÓLICA. 168,75 grs. AR. Tirada máxima 3.158 monedas. PROOF.	80,-
3006	50 Euros. 2003. PRIMER ANIVERSARIO DEL EURO. 168,75 grs. AR. Tirada máxima 5.554 monedas. PROOF.	90,-
3007	Lote 3 monedas 10 Euros. 2004. CENTENARIO DEL NACIMIENTO DE SALVADOR DALÍ. AR. Leda Atómica, el Gran Masturbador y Autoretrato. PROOF.	50,-
3008	Lote 17 monedas 10 Euros. 2002 a 2004. AR. Todas conmemorativas de tiradas bajas. PROOF.	200,-
3009	200 Euro. 2004. 13,5 grs. AU. Boda del Príncipe de Asturias con Doña Leticia Ortiz. En estuche original con certificado. PROOF.	625,-
3010	Lote 8 monedas 1 (3), 3, 5 Ecu (7), 10 y 12 Euro (2). 1989 a 2004. AR. A EXAMINAR. SC a PROOF.	100,-
3011	Lote 80 monedas. 1975 a 1988. Diferentes series y fechas. Incluye el ERROR DEL MUNDIAL, Serie E-87 y Serie Así Nace una Moneda. En álbum. A EXAMINAR. EBC a PRUEBA.	100,-
3012	Lote alrededor 88 monedas. Al, AE, AR, CuNi. Destacan algunas como Serie Ultimas Pesetas en plata. Monedas 1000 x 2, 1500 x 2, 2000 x 10 Pesetas AR. En álbum. A EXAMINAR. EBC a SC.	130,-
3013	Lote alrededor 150 monedas. Al, AE, AR, CuNi. Destacan algunas como E-87, Serie Así nace una moneda, Medalla Bicentenario Carlos III Ar. Monedas de 1.000 x 2, 1.500, 2.000 x 5 Pesetas AR. En 2 álbumes. A EXAMINAR. EBC a SC.	120,-

## V CENTENARIO

3014	40.000 Pesetas. 1989. 13,54 grs. AU. I Serie: Mar tenebroso. En estuche original con certificado. PROOF.	650,-
------	--	-------

## OLIMPIADA BARCELONA '92

3015	Serie 16 monedas 2.000 Pesetas. 1990 a 1992. AR. Series I, II, III y IV completas en plata. Sin estuches originales ni certificados. FDC.	200,-
------	---	-------

## EMISIONES EN ECU

3016	10 Ecu. 1989. 3,52 grs. AU. Plus Ultra. En estuche original con certificado. FDC.	145,-
------	---	-------

## LOTES Y COLECCIONES

3017	Lote 16 monedas 5 Céntimos a 5 Pesetas. 1870 a 1949. GOBIERNO PROVISIONAL a Estado Español. AR, AE, Ni. Incluye 3 monedas 5 Pesetas Alfonso XIII 1888, 1890, 1891, 3 monedas 1 Peseta, 4 monedas 2 pesetas, 3 monedas 5 Pesetas 1949 y 3 monedas cobre (5 y 10 Céntimos). A EXAMINAR. <b>RC a EBC.</b>	30,-
3018	Lote 19 monedas 10 y 50 Céntimos y 25 Pesetas. 1937 a 1957. II REPÚBLICA a ESTADO ESPAÑOL. 50 Céntimos (2) II República 1937 orla puntos redondos y cuadrados, 10 Centimos 1940 y 1953 (11) y 25 Pesetas 1957 (*59, 61, 69 (2) y 70). <b>MBC+ a SC.</b>	30,-
3018A	Lote 60 monedas 10 Céntimos a 100 Pesetas. 1949 a 1990. Estado Español y JUAN CARLOS I. AL, AlBr, Ni, AR (1). 39x Estado Español y 21x Juan Carlos I. Todas con pequeños defectos de acuñación (agujeros desplazados, final de riel, acuñaciones algo desplazadas, etc.) o alteraciones. En álbum. IMPRESCNDIBLE EXAMINAR. <b>MBC a SC.</b>	120,-

## MONEDAS EXTRANJERAS

3019	ÁFRICA ORIENTAL. 2 Rupien. 1893. WILHEM II. 23,83 grs. AR. (Anilla soldada a las 12h, rayitas). KM-5. <b>EBC-.</b>	90,-
3020	ALBANIA. 25 Leke. 1970. 82,54 grs. AR. Danza con espadas. KM-52.3. <b>PROOF.</b>	75,-
3021	ESTADOS ALEMANES. Thaler (Krone). 1836. LEOPOLD I. BADEN. 29,71 grs. AR. (Con montura de soldadura en anverso). KM-206. <b>MBC.</b>	40,-
3022	5 Mark. 1908-G. FRIEDRICH II. BADEN. 27,74 grs. AR. (Rayitas, limpiada). KM-281. <b>MBC/MBC+.</b>	30,-
3023	5 Mark. 1913-D. OTTO. BAVARIA. MUNICH. 27,74 grs. AR. Pátina. KM-915. <b>MBC+.</b>	30,-
3024	1/3 Thaler. 1672 IL. FRIEDRICH WILHELM. BRANDENBOURG. 9,81 grs. AR. Leves restos de brillo. KM-376, 1. <b>MBC+.</b>	75,-
3025	Thaler. 1860. FRANKFURT AM MAIN. 18,38 grs. AR. (Limpiada, rayitas). KM-360. <b>MBC+.</b>	20,-
3026	Thaler. 1786-A. FRIEDRICH II. PRUSIA. 22,01 grs. AR. ESCASA. KM-332.1. <b>MBC.</b>	100,-
3027	Thaler. 1855-A. FRIEDRICH WILHELM IV. PRUSIA. BERLIN. 22,1 grs. AR. KM-465. <b>MBC+.</b>	25,-
3028	Thaler. 1871-A. WILHELM I. PRUSIA. BERLÍN. 18,39 grs. AR. Victoria sobre Francia. KM-500. <b>EBC-.</b>	25,-
3029	3 Mark. 1910-A. WILHELM II. PRUSSIA. 16,55 grs. Pátina. KM-527. <b>MBC+.</b>	15,-
3030	3 Mark. 1913-A. WILHELM II. PRUSSIA. 16,64 grs. AR. (Pequeños golpecitos en canto). KM-535. <b>EBC+.</b>	30,-
3031	5 Mark. 1901-A. WILHELM II. PRUSSIA. 27,73 grs. AR. 200 aniversario reino de Prusia. (Ligeramente limpiada en anverso). KM-526. <b>EBC+/SC-.</b>	75,-
3032	5 Mark. 1901. WILHELM II. PRUSIA. 27,72 grs. AR. (Limpiada). KM-523. <b>EBC.</b>	50,-
3033	5 Mark. 1907-A. WILHELM II. PRUSSIA. 27,69 grs. AR. (Leves golpecitos). KM-523. <b>EBC-.</b>	40,-
3034	5 Mark. 1913-A. WILHELM II. PRUSSIA. 27,74 grs. AR. (Leves rayitas de limpieza). KM-536. <b>EBC.</b>	50,-
3035	5 Mark. 1876. ALBERT. SAXONY-ALBERTINE. 27,62 grs. AR. Pátina. (Leves golpecitos). KM-1237. <b>MBC+.</b>	50,-
3036	5 Mark. 1907-E. FRIEDRICH AUGUST. SAXONY. 27,71 grs. AR. KM-1266. <b>MBC+/EBC-.</b>	60,-
3037	Gulden. 1841. WILHELM I. WURTTENBERG. 10,5 grs. AR. 25 Aniversario del reinado. KM-588. <b>MBC+.</b>	20,-
3038	Thaler. 1871. KARL I. WURTTENBERG. 18,39 grs. AR. (Rayitas). KM-620. <b>EBC-/MBC+.</b>	25,-
3039	5 Mark. 1898-F. WILHELM II. WURTTENBERG. 27,64 grs. AR. KM-632. <b>MBC+.</b>	30,-
3040	5 Mark. 1913-F. WILHELM II. WURTTENBERG. 27,72 grs. AR. KM-632. <b>EBC-.</b>	50,-
3041	Medalla Matrimonio Wilhelm Friedrich con Pauline. 1898. WURTTENBERG. Anv.: Retratos de medio cuerpo de los novios uno al lado del otro a izquierda, debajo flores y ramas de laurel. Rev.: Dos genios sostienen una corona sobre un escudo con los monogramas de los novios, rodeado de guirnalda de flores. 64,43 grs. Br plateado. Ø 63x52 mm. Ovalada. En estuche. (Golpecitos). <b>EBC-.</b>	50,-

3042	ALEMANIA. 2 Reichsmark. 1926-G. REPÚBLICA DE WEIMAR. KARLSRUHE. 9,92 grs. AR. KM-45. EBC.	20,-
3043	3 Reichsmark. 1925-J. REPÚBLICA DE WEIMAR. HAMBURGO. 14,88 grs. AR. Milenario Rhineland. KM-46. EBC.	50,-
3044	3 Reichsmark. 1929-F. REPÚBLICA DE WEIMAR. STUTTGART. 15,04 grs. AR. Hindenburg. X aniversario Constitución de Weimar. (Leves golpecitos). KM-63. EBC-/EBC.	40,-
3045	ARGENTINA. 10 Centavos. 1882. 2,46 grs. Pátina. KM-26. MBC+.	25,-
3046	AUSTRIA. Thaler. 1848-A. FERDINAND I. VIENNA. AR. Restos de soldadura en canto. Encapsulada por NGC como XF DETAILS MOUNT REMOVED (3478393-020). Pátina. KM-2240. EBC-.	50,-
3047	2 Schilling. 1932. 11,94 grs. AR. 200 Aniversario Joseph Haydn. KM-2848. SC-.	35,-
3048	BÉLGICA. 2 Francs. 1904. LEOPOLD II. 9,95 grs. AR. KM-59. EBC.	30,-
3049	5 Francs. 1851. LEOPOLD I. 24,95 grs. AR. KM-17. EBC-.	30,-
3050	5 Francs. 1851. LEOPOLD I. 24,84 grs. AR. Pátina oscura. KM-17. EBC-/EBC.	50,-
3051	20 Francs. 1877. LEOPOLD II. 6,41 grs. AU. Fr-412; KM-37. EBC-.	250,-
3052	20 Francs. 1877. LEOPOLD II. 6,43 grs. AU. Fr-412; KM-37. EBC.	280,-
3053	50 Ecu. 1987. 17,28 grs. AU. Carlos V. Fr-427; KM-167. PROOF.	725,-
3054	BENÍN. 1.500 Francs. 2007. 0,50 grs. AU. 750 Aniversario Universidad de La Sorbona. PROOF.	40,-
3055	CANADÁ. 100 Dollars. 1976. ELIZABETH II. 16,91 grs. AU. Juegos Olímpicos Montreal '76: Palas Atenea y atleta clásico. En estuche original, con certificado. Fr-6; KM-115. PROOF.	750,-
3056	100 Dollars. 1976. ELIZABETH II. 16,89 grs. AU. Variante de 25 mm. Y AU (917). Juegos Olímpicos Montreal '76: Palas Atenea y atleta clásico. En estuche original. Fr-7; KM-116. PROOF.	750,-
3057	100 Dollars. 1978. ELIZABETH II. 16,9 grs. AU (917). Gansos. En estuche original con certificado. (Leves rayitas). Fr-9; KM-122. PROOF.	750,-
3058	100 Dollars. 1979. 16,89 grs. AU. Año del Niño. En estuche original, con certificado. Fr-10; KM-126. PROOF.	750,-
3059	100 Dollars. 1980. 16,91 grs. AU. Territorios Árticos: Esquimal en Kayak. En estuche original con certificado. Fr-11; KM-129. PROOF.	750,-
3060	100 Dollars. 1982. 16,88 grs. AU. Nueva Constitución. En estuche original con certificado. Fr-13; KM-137. PROOF.	750,-
3061	100 Dollars. 1984. 16,86 grs. AU. Jacques Cartier. En estuche original, con certificado. Fr-15; KM-142. PROOF.	750,-
3062	CHILE. 100 Pesos. 1946. SANTIAGO. 20,3 grs. AU. Brillo original. KM-175. SC-.	900,-
3063	100 Pesos. 1958-So. 20,32 grs. AU. Fr-54; KM-175. SC.	880,-
3064	CHINA. 50 Cents. (1911-1915). YUNNAN. 13,53 grs. AR. Y-257. EBC-.	30,-
3065	50 Cents. (1911-15). YUNNAN. 13,35 grs. AR. Y-257. MBC+.	50,-
3066	50 Cents. (1911-15). YUNNAN. 13,02 grs. AR. Y-257. MBC+.	50,-
3067	1 Dollar (Yuan). Año 23 (1934). SUN YAT SEN. 26,66 grs. Y-345. EBC.	50,-
3068	1 Dollar (Yuan). Año 23 (1934). SUN YAT SEN. 26,71 grs. AR. Y-345. EBC-.	30,-
3069	10 Yuan. 1995. 31,06 grs. AR. Panda en árbol comiendo rama de bambú de 9 hojas. KM-732.1. SC.	50,-
3070	Medalla. 1923. TSAO KUN. REPÚBLICA. Anv.: Busto militar de Tsao Kun de frente. Rev.: Banderas cruzadas, alrededor estrellas. AE. Ø 38 mm. MBC+.	860,-
3071	CUBA. 20 Centavos. 1916. 4,98 grs. AR. Restos de brillo original. KM-13.2. EBC.	30,-
3072	1 Peso. 1934. 26,75 grs. AR. Tipo estrella. (Leves golpecitos). KM-15.2. EBC-.	25,-
3073	5 Pesos. 1915. 8,34 grs. AU. José Martí. Fr-4; KM-19. MBC+.	375,-
3074	5 Pesos. 1916. 8,34 grs. AU. José Martí. Brillo original. Fr-4; KM-19. EBC+.	350,-

3075	DINAMARCA. 1 Speciedaler. 1777. CHL. 28,58 grs. AR. Pátina oscura. ESCASA. KM-634. <b>MBC.</b>	120,-
3076	EGIPTO. 5 Piastres. 1335 d.H. - 1920 d.C. FUAD I. 6,93 grs. AR. KM-326. <b>MBC.</b>	20,-
3077	5 Pounds. 1992. 17,50 grs. AR. Juegos Olímpicos Barcelona '92: Hockey. KM-707. <b>PROOF.</b>	20,-
3078	ESTADOS UNIDOS. 25 Cents. 1916. 6,24 grs. AR. Barber Quarter. KM-114. <b>MBC+.</b>	20,-
3079	Quarter. 1806. 6,45 grs. AR. Draped bust. MUY RARA. KM-36. <b>BC.</b>	200,-
3080	1/4 Dollar. 1932-D. DENVER. 6,18 grs. AR. Washington Head. ESCASA. KM-164. <b>MBC-.</b>	50,-
3081	1/2 Dollar. 1921. AR. Alabama, con contramarca 2x2. Encapsulada por PCGS AU 58 (nº 922558/04878353). ESCASA. KM-148.1. <b>EBC+.</b>	170,-
3081A	1 Trade Dollar. 1876-S. SAN FRANCISCO. 27,10 grs. AR. Tipo Seated Liberty. Pátina. ESCASA. KM-108. <b>MBC+.</b>	120,-
3082	2-1/2 Dollars. 1878. 4,16 grs. AU. Coronet Head. (Probablemente ha estado en aro). Fr-114; KM-72. <b>MBC+.</b>	190,-
3083	2-1/2 Dollars. 1911. 4,17 grs. AU. Indian head. (Ha estado en aro). Fr-120; KM-128. <b>MBC+.</b>	190,-
3084	5 Dollars. 1902-S. SAN FRANCISCO. 8,26 grs. AU. Coronet head. Fr-145; KM-101. <b>MBC+.</b>	350,-
3085	5 Dollars. 1911-S. SAN FRANCISCO. 8,35 grs. AU. Indian Head. Fr-150; KM-129. <b>EBC.</b>	350,-
3086	10 Dollars. 1880-S. SAN FRANCISCO. 16,68 grs. AU. Coronet Head. Rayitas. Fr-160; KM-102. <b>EBC-.</b>	775,-
3087	ETIOPÍA. 5 Dollars. 1972. AR. Haile Selassie. En presentación original. KM-52. <b>PROOF.</b>	20,-
3088	FRANCIA. Carlin d' Argent. (1309-1343). ROBERT D' ANJOU. 3,11 grs. AR. Poey d' avant-3982 sim. <b>MBC-.</b>	30,-
3089	Franc d' argent. 1576-F. HENRI III. ANGERS. Anv.: HENRICVS. III. D. G. FRANC. ET. POL. REX. Busto a derecha. Rev.: SIT. NOMEN. DOMINI. BENEDICTVM: Cruz H en el centro. 6,97 grs. AR. Pátina. Dup-1130. <b>MBC+.</b>	70,-
3090	1/12 Ecu. 1659-I. LOUIS XIV. LIMOGES. 2,21 grs. AR. KM-166.9. <b>MBC-.</b>	25,-
3091	1/12 Ecu. 1661. ORANGE. WILLIAM HENRY. 2,17 grs. AR. (Golpecito en canto). KM-90. <b>MBC+.</b>	50,-
3092	1/12 Ecu. 1666-T. ANNE-MARIE-LOUISE. DOMBES. 2,06 grs. AR. Dup-3011. <b>MBC+.</b>	50,-
3093	Ecu. 1773-D. LOUIS XV. LYON. 28,68 grs. AR. (Rayas). KM-551.5. <b>BC+.</b>	30,-
3094	Ecu. 1782-(I). LOUIS XVI. LIMOGES. 28,68 grs. KM-564.7. <b>MBC-.</b>	20,-
3095	Ecu. 1791-A. LOUIS XVI. PARÍS. 29,28 grs. AR. (Limpiada). Ligera pátina. RARA EN ESTA CALIDAD. KM-564.1. <b>MBC+.</b>	120,-
3096	5 Francs. Año 10-A (1801-1802). PARÍS. Anv.: Tipo Hércules. UNION ET FORCE. 24,74 grs. AR. Pátina oscura. KM-639.1. <b>MBC.</b>	60,-
3097	5 Francs. An-XI-MA. BONAPARTE PREMIER CONSUL. MARSELLA. 24,66 grs. AR. (Golpecito en anverso). Ligera pátina. KM-650.5. <b>MBC.</b>	120,-
3098	5 Francs. An 13-A (1805). NAPOLEON EMPEREUR. PARIS. 24,7 grs. AR. (Rayitas y golpecitos, limpieza). KM-662.1. <b>BC+.</b>	25,-
3099	5 Francs. 1806-L. NAPOLEON EMPEREUR. BAYONNE. 24,37 grs. AR. (Rayas y golpecitos). ESCASA. KM-673.8. <b>MBC-.</b>	50,-
3100	5 Francs. 1808-B. NAPOLEON EMPEREUR. ROUEN. 24,9 grs. AR. (Golpecitos). KM-686.2. <b>MBC-.</b>	50,-
3101	5 Francs. 1813-H. NAPOLEON EMPEREUR. LA ROCHELLE. 24,71 grs. AR. Pátina irregular. KM-694.6. <b>MBC.</b>	120,-
3102	5 Francs. 1851-A. II REPUBLIQUE. PARIS. 24,86 grs. AR. (Pequeñas oxidaciones). KM-761.1. <b>EBC-/EBC.</b>	40,-
3103	5 Francs. 1870-A. III REPUBLIQUE. PARIS. 24,91 grs. AR. KM-818.1. <b>EBC-.</b>	60,-
3104	10 Francs. 1939. 9,99 grs. AR. (Levísimos golpecitos). Brillo original. KM-878. <b>SC-.</b>	30,-
3105	10 Francs. 1858-A. NAPOLEÓN III. PARÍS. 3,16 grs. AU. Fr-576a; KM-784.3. <b>MBC.</b>	150,-
3106	10 Francs. 1868-A. NAPOLEÓN III. PARIS. 3,18 grs. AU. (Descolgada). Fr-586; KM-800.1. <b>MBC.</b>	130,-
3107	20 Francs. 1855-A. NAPOLEÓN III. PARIS. 6,43 grs. AU. Fr-573; KM-781.1. <b>MBC/MBC+.</b>	250,-

3108	Lote 2 monedas 10 y 20 Francs. NAPOLEÓN III. 3,18 y 6,38 grs grs. AU. 10 Francos 1859-BB Estrasburgo y 20 Francos 1864-BB Estrasburgo. KM-784.4, 801.2. <b>MBC- y MBC+</b> .	400,-
3109	20 Francs. 1893-A. PARIS. 6,42 grs. AU. Ángel. (Golpecitos). Fr-592; KM-825. <b>MBC+</b> .	275,-
3110	<b>GRAN BRETAÑA</b> . Lote 2 monedas Penny. EDWARD I a III. CANTERBURY, LONDON. 1,41 y 1,43 grs. AR. <b>MBC</b> .	100,-
3111	Shilling. (1625-1649). CHARLES I. TOWER MINT UNDER PARLIAMENT. 5,74 grs. AR. Marca de ceca sol en los dos lados. KM-111; Spink-2800 sim. <b>MBC</b> .	50,-
3112	Florin (Two Shillings). 1887. VICTORIA. 11,29 grs. AR. KM-762. <b>EBC</b> .	30,-
3113	1/2 Crown. 1890. VICTORIA. 14,1 grs. AR. (Pequeños golpecitos). Km-764; Spink-3924. <b>EBC-</b> .	50,-
3114	1/2 Crown. 1897. VICTORIA. 14,05 grs. AR. (Leves golpecitos). KM-782; Spink 3938. <b>EBC-</b> .	50,-
3115	1/2 Crown. 1915. GEORGE V. 14,13 grs. AR. (Leves golpecitos). KM-818.1. <b>EBC-</b> .	25,-
3116	Crown. 1895-LIX. VICTORIA. 28,22 grs. AR. (Pequeños golpecitos). KM-783; Spink-3937. <b>EBC-</b> .	75,-
3117	Sovereign. 1863. VICTORIA. 7,94 grs. AU. (Leves rayitas). Fr-387i; KM-736.2. <b>MBC/MBC+</b> .	350,-
3118	Sovereign. 1911. GEORGE V. 7,96 grs. AU (917). (Golpecitos). Fr-404; KM-820. <b>EBC-</b> .	350,-
3119	<b>GRECIA</b> . 5 Drachmai. 1875-A. GEORGE I. PARIS. 24,83 grs. AR. (Golpecitos y rayitas). KM-46. <b>MBC</b> .	40,-
3120	5 Drachmai. 1876-A. GEORGE I. PARIS. 24,59 grs. AR. Pátina. (Golpecitos). KM-46. <b>MBC</b> .	40,-
3121	5 Drachmai. 1876-A. GEORGE I. PARIS. 24,83 grs. AR. (Golpecitos). KM-46. <b>MBC-</b> .	40,-
3122	<b>GUATEMALA</b> . 1 Real. 1890/8. 3,06 grs. KM-153a.2. <b>MBC+</b> .	25,-
3123	<b>HAITÍ</b> . 1 Gourde. 1887. 24,94 grs. AR. ATRACTIVA PIEZA. KM-46. <b>EBC</b> .	80,-
3124	<b>IRLANDA</b> . Lote 2 monedas 20 Euros. 2013 y 2014. 0,50 grs (x2). AU. Arquitectura medieval irlandesa y Milenario Batalla de Clontarf. En estuches originales con certificado de autenticidad. Fr-12/3; KM-76, 82. <b>PROOF</b> .	80,-
3125	<b>GUERNSEY</b> . 8 Doubles. 1889-H. HEATON-BIRMINGHAM. 9,44 grs. Br. KM-7. <b>MBC+</b> .	20,-
3126	<b>ESTADOS ITALIANOS</b> . 5 Lire. 1848-M. MILANO. LOMBARDIA. 24,91 grs. AR. Pátina. C-22.1. <b>MBC+</b> .	90,-
3127	5 Franchi. 1806. ELISA BONAPARTE e FELICE BACIOCCHI. LUCCA e PIOMBINO. 24,62 grs. AR. KM-24.3. <b>MBC-</b> .	60,-
3128	5 Franchi. 1807. FÉLIX y ELISA BONAPARTE. LUCCA E PIOMBINO. 24,86 grs. AR. Pátina. KM-24. <b>MBC+</b> .	90,-
3129	Gigliato. ROBERT DE ANJOU. NÁPOLES. Anv.: ROBERT. DEI. GRA. IERL ET SICIL REX. Roberto sentado de frente en trono leonino portando cetro con punta de lis y orbe. Rev.: HONOR R?GIS IVDICIV DILIGIT. Cruz floreada. 3,98 grs. AR. MEC XIV-698; MIR-28. <b>MBC</b> .	50,-
3130	Carlino de 10 Grana. 1818. FERNANDO I de DOS SICILIAS. NÁPOLES. 2,3 grs. AR. (Rayas de ajuste en anverso). ESCASA. Vti-242; MIR-465. <b>MBC+</b> .	50,-
3131	120 Grana. 1854. FERNANDO II. NAPOLES y SICILIA. 27,33 grs. AR. (Leves rayitas). KM-370. <b>MBC+</b> .	25,-
3132	5 Lire. 1829-P. CARLO FELICE. SARDINIA. 24,8 grs. AR. (Pequeños golpecitos). KM-116.2. <b>MBC+</b> .	60,-
3133	5 Lire. 1829-P. CARLO FELICE. SARDINIA. 24,56 grs. AR. Pátina. (Golpecitos). KM-116.2. <b>MBC</b> .	60,-
3134	5 Lire. 1844-P. CARLO ALBERTO. SARDINIA. 24,98 grs. AR. Pátina. (Leves rayitas). KM-130.2. <b>MBC+</b> .	25,-
3135	20 Lire. 1838-P. CARLO ALBERTO. TORINO. SARDINIA. 6,39 grs. AU. (Golpecitos). Fr-1142; KM-131.2. <b>MBC</b> .	290,-
3136	<b>ITALIA</b> . 1 Lira. 1863. VICTORIO EMANUELLE II. 4,95 grs. ESCASA. KM-15.1. <b>MBC</b> .	30,-
3137	5 Lire. 1870-BN. VITORIO EMANUELE II. 24,76 grs. AR. KM-8.3. <b>MBC+</b> .	30,-
3138	5 Lire. 1879-R. UMBERTO I. ROMA. 24,82 grs. AR. (Rayas y limpiada). ESCASA. KM-20. <b>MBC</b> .	40,-
3139	10 Lire. 1863. VITTORIO EMANUELE II. TURÍN. BN. 3,2 grs. AU. Fr-15, KM-9.2. <b>MBC</b> .	150,-

3140	20 Lire. 1873. VITTORIO EMANUELE II. MILÁN. BN. 6,41 grs. AU. Fr-13, KM-10.3. <b>MBC+</b> .	300,-
3140A	Lote 2 monedas 20 y 50 Euro. 2012-R. 6,45 y 16,12 grs. AU (900). Arte Medieval: Flora en el arte y Fauna en el arte. Las dos en estuche original con certificado. Tirada máxima: 1.500 piezas. <b>PROOF</b> .	900,-
3140B	Lote 2 monedas 20 y 50 Euro. 2016-R. 6,45 y 16,12 grs. AU (900). Art Nouveau: Flora en el arte y Fauna en el arte. Las dos en estuche original con certificado. Tirada máxima: 1.200 y 900 piezas. KM-400, 401. <b>PROOF</b> .	900,-
3141	Medalla Benito Mussolini. 1925. Anv.: BENITVS MVSSOLINVS DVX MCMXXV, Busto a izquierda. Rev.: ITALIAM VEHIT FORTVNAMQVE SVAM. Figura masculina con timón y trono. 7,37 grs. AU. Grabador: Mistruzzi. (Restos de soldadura pulida a las 12h). <b>EBC</b> .	400,-
3142	LAOS. 50 Kip. 1989. 15,94 grs. AR. Juegos Olímpicos Barcelona '92: Waterpolo. Variante agua de la piscina tipo <b>PROOF</b> . Tirada máxima: 5.000 piezas. KM-36.1. <b>PROOF</b> .	25,-
3143	MARRUECOS. Rial (10 Dirhams). 1329 d.H (1911). ABD AL-HAFIZ. 24,86 grs. AR. Y-25. <b>EBC</b> .	35,-
3144	Rial (10 Dirhams). 1336 Dh. Yusuf (1912-27). 24,96 grs. AR. Y-33. <b>MBC+</b> .	20,-
3145	Lote 3 monedas 100, 200 y 500 Francs. 1372 y 1376 d.H. (1953 y 1956 d.C.). MOHAMMED V. AR. A EXAMINAR. Y-52, 53, 54. <b>EBC</b> .	45,-
3146	MÉXICO. 8 Reales. 1828. ZACATECAS. A.O. 26,94 grs. AR. Reverso coincidente. KM-377.13. <b>MBC</b> .	50,-
3147	8 Reales. 1845. ZACATECAS. O.M. 26,89 grs. AR. KM-377.13. <b>MBC+</b> .	40,-
3148	8 Reales. 1848. GUANAJUATO. P.M. 26,62 grs. AR. (Rayitas). KM-377.8. <b>MBC-</b> .	30,-
3149	8 Reales. 1860. ZACATECAS. V.L. 26,79 grs. AR. (Pequeños resellos). KM-377.13. <b>MBC-</b> .	35,-
3150	8 Reales. 1861/51. GUANAJUATO. P.F. 27,12 grs. AR. Corrección de fecha visible en la parte superior derecha del 6. Pequeñas contramarcas. KM-377.8. <b>MBC</b> .	40,-
3151	8 Reales. 1863/53. GUANAJUATO. Y.F. 26,65 grs. AR. Pequeñas contramarcas y rayitas en anverso. KM-377.8. <b>MBC</b> .	35,-
3152	8 Reales. 1868-P.H. CIUDAD DE MÉXICO. 26,94 grs. Pátina oscura. KM-377.10. <b>MBC+</b> .	20,-
3153	8 Reales. 1868. GUANAJUATO. Y.F. 26,65 grs. AR. (Pequeñas contramarcas y rayitas). KM-377.8. <b>MBC</b> .	40,-
3154	8 Reales. 1869. ZACATECAS. Y.H. 26,48 grs. AR. (Pequeños resellos chinos). KM-377.13. <b>MBC</b> .	35,-
3155	8 Reales. 1875. SAN LUIS de POTOSÍ. M.H. 26,83 grs. AR. Pequeños resellos. Pátina oscura. KM-377.12. <b>MBC</b> .	50,-
3156	8 Reales. 1876. GUANAJUATO. F.R. 26,94 grs. AR. (Rayitas y limpieza). KM-377.8. <b>MBC+</b> .	50,-
3157	8 Reales. 1877. SAN LUIS de POTOSÍ. M.H. 27,04 grs. AR. KM-377.12. <b>EBC-</b> .	60,-
3158	8 Reales. 1877. MÉXICO. M.H. 26,83 grs. AR. Pequeños resellos. (Golpecitos en canto). ESCASA. KM-377.10. <b>MBC+</b> .	50,-
3159	8 Reales. 1878. MÉXICO. M.H. 26,87 grs. AR. (Pequeños resellos). KM-377.10. <b>MBC+</b> .	40,-
3160	8 Reales. 1879/8. MÉXICO. M.H. 26,87 grs. AR. Acuñación parcialmente floja. Pequeños resellos. KM-377.10. <b>MBC+</b> .	40,-
3161	8 Reales. 1880. MÉXICO. M.H. 26,73 grs. AR. Pequeños resellos. KM-377.10. <b>MBC</b> .	35,-
3162	8 Reales. 1880. ZACATECAS. J.S. 26,78 grs. AR. (Pequeños resellos chinos). KM-377.13. <b>MBC</b> .	35,-
3163	8 Reales. 1881/71. GUANAJUATO. S.B. 26,79 grs. AR. Pequeños resellos. KM-377.8. <b>MBC</b> .	40,-
3164	8 Reales. 1881. MÉXICO. M.H. 26,88 grs. AR. Pátina oscura. KM-377.10. <b>MBC+</b> .	40,-
3165	8 Reales. 1881. MÉXICO. M.H. 26,9 grs. AR. Pequeños resellos chinos. Pátina. KM-377.10. <b>MBC</b> .	35,-
3166	8 Reales. 1884. SAN LUIS de POTOSÍ. M.H. 26,71 grs. AR. Pequeños resellos. KM-377.12. <b>MBC-/MBC</b> .	35,-
3167	8 Reales. 1886. ZACATECAS. J.S. 26,89 grs. AR. (Hoja). KM-377.13. <b>MBC+</b> .	35,-
3168	8 Reales. 1886. CHIQUAHUA. M.M. 26,84 grs. AR. (Pequeños resellos). KM-377.2. <b>MBC+</b> .	50,-
3169	8 Reales. 1886. SAN LUIS de POTOSÍ. M.R. 26,85 grs. AR. KM-377.12. <b>MBC-</b> .	40,-
3170	8 Reales. 1887. MÉXICO. M.H. 26,81 grs. AR. Pequeños resellos. KM-377.10. <b>EBC-</b> .	40,-

3171	8 Reales. 1887. SAN LUIS de POTOSÍ. M.R. 26,8 grs. AR. Pequeños resellos. (Rayitas). KM-377.12. <b>MBC+</b> .	50,-
3172	8 Reales. 1887. ZACATECAS. F.Z. 26,84 grs. AR. (Pequeños resellos chinos). KM-377.13. <b>MBC</b> .	35,-
3173	8 Reales. 1889. ZACATECAS. F.Z. 26,84 grs. AR. (Pequeños resellos). KM-377.13. <b>MBC+</b> .	35,-
3174	8 Reales. 1889. MÉXICO. M.H. 26,93 grs. AR. KM-377.10. <b>MBC+</b> .	35,-
3175	8 Reales. 1889. GUADALAJARA. J.S. 27,01 grs. AR. (Leve golpecito en canto). KM-377.6. <b>MBC+</b> .	40,-
3176	8 Reales. 1889. CHIHUAHUA. M.M. 26,91 grs. AR. (Rayitas en anverso y pequeños resellos). KM-377.2. <b>MBC+</b> .	40,-
3177	8 Reales. 1890. ZACATECAS. F.Z. 26,86 grs. AR. KM-377.13. <b>EBC-</b> .	40,-
3178	8 Reales. 1890. CULIACÁN. A.M. 26,61 grs. AR. KM-377.3. <b>EBC-</b> .	40,-
3179	8 Reales. 1890. GUADALAJARA. J.S. 26,88 grs. AR. Acuñación parcialmente floja. Pequeños resellos. ESCASA. KM-377.6. <b>MBC+</b> .	60,-
3180	8 Reales. 1890. GUANAJUATO. R.R. 26,77 grs. AR. Pequeños resellos. Acuñación parcialmente floja. (Rayitas). KM-377.8. <b>MBC-/MBC</b> .	35,-
3181	8 Reales. 1891. CULIACÁN. A.M. 26,4 grs. AR. Bonita pátina. KM-377.3. <b>EBC</b> .	60,-
3182	8 Reales. 1891. MÉXICO. A.M. 26,91 grs. AR. Pequeños resellos. (Rayitas). KM-377.10. <b>EBC-</b> .	40,-
3183	8 Reales. 1891. GUANAJUATO. R.S. 26,99 grs. AR. Restos de brillo original. KM-377.8. <b>MBC+</b> .	40,-
3184	8 Reales. 1891. CHIHUAHUA. M.M. 26,93 grs. AR. Restos de brillo original. (Pequeñas rayitas y Resello en reverso). KM-377.2. <b>MBC+50,-</b>	
3185	8 Reales. 1892/1. GUADALAJARA. J.S. 26,9 grs. AR. KM-377.6. <b>MBC+</b> .	50,-
3186	8 Reales. 1892. ZACATECAS. F.Z. 26,9 grs. AR. (Pequeños golpecitos). KM-377.13. <b>EBC-</b> .	40,-
3187	8 Reales. 1892. CHIHUAHUA. M.M. 26,87 grs. AR. (Limpiada). KM-377.2. <b>EBC-</b> .	50,-
3188	8 Reales. 1892. MÉXICO. A.M. 26,98 grs. AR. Pequeños resellos. (Rayitas). KM-377.10. <b>MBC+</b> .	40,-
3189	8 Reales. 1893. CULIACÁN. A.M. 26,96 grs. AR. Resellos chinos en anverso. KM-377.3. <b>EBC-</b> .	50,-
3190	8 Reales. 1893. CHIHUAHUA. M.M. 27,05 grs. AR. (Graffiti en reverso y pequeños resellos). KM-377.2. <b>(EBC-)</b> .	40,-
3191	8 Reales. 1894. MÉXICO. A.M. 27,09 grs. AR. (Limpiada). KM-377.10. <b>EBC-</b> .	40,-
3192	8 Reales. 1894. CUALICAN. A.M. 27,36 grs. AR. (Oxidaciones y restos de soldadura limpiadas). KM-377.3. <b>MBC</b> .	35,-
3193	8 Reales. 1895. ZACATECAS. F.Z. 26,84 grs. AR. KM-377.13. <b>EBC-</b> .	40,-
3194	8 Reales. 1896. MÉXICO. A.B. 27 grs. AR. Pequeños resellos chinos. KM-377.10. <b>EBC-</b> .	50,-
3195	8 Reales. 1896. CULIACÁN. A.M. 26,69 grs. AR. Resellos. KM-377.3. <b>MBC+</b> .	50,-
3196	8 Reales. 1897. MÉXICO. A.M. 26,94 grs. AR. (Rayitas de limpieza). KM-377.10. <b>MBC+</b> .	35,-
3197	8 Reales. 1897. GUANAJUATO. R.S. 26,91 grs. AR. (Pequeña grieta en canto). KM-377.8. <b>MBC+</b> .	40,-
3198	8 Reales. 1899. MÉXICO. A.M. 26,86 grs. AR. (Golpecitos en canto). KM-409.2. <b>MBC+</b> .	40,-
3199	1 Peso. 1866-Mo. MAXIMILIANO EMPERADOR. 26,85 grs. AR. Pátina. (Golpecitos). ESCASA. KM-388.1. <b>MBC</b> .	50,-
3200	1 peso. 1871. MÉXICO. M. 26,42 grs. AR. Tipo Balanzas. (Algo limpiada). KM-408.5. <b>MBC+</b> .	45,-
3201	1 Peso. 1871. MÉXICO. M. 27,05 grs. AR. Tipo Balanzas. KM-408.5. <b>MBC+</b> .	60,-
3202	1 Peso. 1873/2. ZACATECAS. H. 26,94 grs. AR. Tipo Balanzas. KM-408.8. <b>MBC</b> .	50,-
3203	1 Peso. 1873. MÉXICO. M. 26,86 grs. AR. Tipo Balanzas. KM-408.5. <b>MBC</b> .	50,-
3204	1 Peso. 1873. SAN LUIS de POTOSÍ. O. 26,83 grs. AR. Tipo Balanzas. (Rayitas y pequeños golpecitos en el canto). KM-408.7. <b>MBC-/MBC</b> .	40,-
3205	1 Peso. 1898. MÉXICO. A.M. 26,97 grs. AR. (Golpecito en canto). KM-409.2. <b>MBC+</b> .	35,-

3206	1 Peso. 1898. GUANAJUATO. R.S. 27,06 grs. AR. KM-409.1. <b>MBC+</b> .	50,-
3207	1 Peso. 1899. MÉXICO. A.M. 27,08 grs. AR. (Limpiada). KM-409.2. <b>MBC+</b> .	35,-
3208	1 Peso. 1900. ZACATECAS. F.Z. 26,86 grs. AR. (Pequeños golpecitos). KM-409.3. <b>MBC+</b> .	35,-
3209	1 Peso. 1901. ZACATECAS. F.Z. 26,91 grs. AR. KM-409.3. <b>MBC+</b> .	35,-
3210	1 Peso. 1902. ZACATECAS. F.Z. 27,02 grs. AR. (Golpecitos). KM-409.4. <b>EBC-</b> .	40,-
3211	1 Peso. 1908. MÉXICO. G.V. 26,87 grs. AR. (Limpiada). KM-409.2. <b>EBC-</b> .	40,-
3212	1 Peso. 1908. MÉXICO. G.V. 26,93 grs. AR. (Rayitas de limpieza). KM-409.2. <b>EBC-</b> .	40,-
3213	Lote 44 monedas 1 Onza. 1979 y 1980 (2). Peso total aproximado 1479,28 grs. AR (925). Contiene 39 monedas de 1979 tipo III, con la balanza apuntando a las U de UNA, y 3 tipo IV, la balanza apuntando a la N de UNA. A EXAMINAR. KM-M49b.3 (39); M49b.4 (3); M49B.5 (2). <b>EBC+ a SC</b> .	660,-
3214	2 Pesos. 1915. 6,32 grs. AR. KM-745. <b>EBC</b> .	60,-
3215	2-1/2 Pesos. 1918. 2,07 grs. AU. Hidalgo. Fr-169; KM-463. <b>EBC-</b> .	90,-
3216	2-1/2 Pesos. 1945. 2,05 grs. AU. Hidalgo. Reacuñación oficial (Restrike). Fr-169R; KM-463. <b>SC-</b> .	90,-
3217	Lote 2 monedas 2-1/2 Pesos. 1945. 4,14 grs. AU. Hidalgo. Restrike. <b>EBC</b> .	160,-
3218	Lote 4 monedas 2 y 2 1/2 Pesos (3). 1945. Total 7,93 grs. AU. Restrikes. KM-461 y 463 (3). <b>SC</b> .	350,-
3219	20 Pesos. 1921. 16,63 grs. AU. Calendario Azteca. Fr-171; KM-478. <b>EBC</b> .	750,-
3220	20 Pesos. 1959. 16,64 grs. AU. KM-478. <b>SC-</b> .	720,-
3221	<b>MONTENEGRO</b> . 5 Perpera. 1909. NICOLÁS I. 23,93 grs. AR. (Pequeños golpecitos). ESCASA. KM-6. <b>MBC/MBC+</b> .	120,-
3222	5 Perpera. 1912. NICOLÁS I. 23,95 grs. AR. Pátina. ESCASA. KM-15. <b>MBC+</b> .	150,-
3223	<b>NAMIBIA</b> . 50 Dollars. 2007. 0,51 grs. AU. Lady Diana Princesa de Gales. <b>PROOF</b> .	40,-
3224	<b>NICARAGUA</b> . 1 Córdoba. 1912-H. HEATON. 24,91 grs. AR. (Leves golpecitos). ESCASA. KM-16. <b>EBC-</b> .	100,-
3225	Lote 2 monedas 10 y 250 Córdobas. 1991, 92. 20,07 y 154,85 grs. AR. Visita Reyes de España, V Centenario y Juegos Olímpicos Barcelona ' 92. KM-78, 79. <b>PROOF</b> .	120,-
3226	<b>PAÍSES BAJOS</b> . 2-1/2 Gulden. 1865. WILLEM III. 24,87 grs. AR. (Algo limpiada). KM-82. <b>EBC-</b> .	50,-
3227	Lote 3 monedas 2-1/2 Gulden. 1930, 1932 y 1936. WILHELMINA I. AR. KM-165. <b>EBC- a EBC</b> .	25,-
3228	<b>PANAMÁ</b> . 20 Balboas. 1971. 130,33 grs. AR. Simón Bolívar. KM-31. <b>SC</b> .	60,-
3229	<b>PARAGUAY</b> . 4 Centesimos. 1870. 19,6 grs. AE. Pátina irregular, restos de brillo original. BONITA PIEZA. KM-4.1. <b>EBC</b> .	70,-
3230	<b>PERÚ</b> . 1/4 Real. 1855. LIMA. 0,71 grs. AR. KM-143.1. <b>EBC-</b> .	25,-
3231	8 Reales. 1834. LIMA. M.M. 27,26 grs. AR. (Rayas de limpieza). KM-142.3. <b>MBC</b> .	40,-
3232	Medalla inauguración Casa Nacional de Correos. 19 Marzo 1899. Presidente NICOLAS DE PIEROLA. Anv.: PERSEVERANCIA. INTELIGENCIA. TRABAJO. HONRADEZ. Busto a derecha. Rev.: Leyenda. 30,35 grs. AR. Ø 40 mm. <b>PROOF</b> .	40,-
3233	<b>POLONIA</b> . 10 Zlotych. 1936. 21,99 grs. AR. Jozef Pilsudski. Y-29. <b>EBC+</b> .	30,-
3234	<b>REPÚBLICA CENTROAFRICANA</b> . 1.000 Francs CFA. 2013. 20,14 grs. AR. Protección naturaleza. Mono en árbol. En estuche original con certificado de autenticidad. KM-14. <b>PROOF</b> .	25,-
3235	<b>RODESIA DEL SUR</b> . Crown. 1953. ELIZABETH II. 28,31 grs. AR. Centenario Nacimiento Cecil Rhodes. (Levisimas concreciones). KM-27. <b>SC-/EBC+</b> .	35,-
3236	<b>RUMANÍA</b> . 5 Lei. 1880-B. CAROL I. 24,89 grs. AR. Bonita pátina. KM-12. <b>MBC+</b> .	50,-
3237	5 Lei. 1881. CAROL I. 24,81 grs. AR. KM-16. <b>MBC+</b> .	50,-
3238	5 Lei. 1906. CAROL I. 24,97 grs. AR. (Leves rayitas). Bonita ligera pátina irisada. ESCASA. KM-35. <b>EBC-</b> .	75,-
3239	5 Lei. 1906. CAROL I. 24,8 grs. AR. 40 aniversario de reinado. Ligera pátina. (Golpecitos). KM-35. <b>MBC+</b> .	50,-



3240	RUSIA. Denga (1/2 kopek). 1750. ELIZABETH. 9,22 grs. AE. KM-188. <b>MBC.</b>	30,-
3241	2 Kopek. 1818. ALEXANDER I. 12,86 grs. AE. (Acuñación floja, normal en estas emisiones). C-118.3. <b>EBC-</b> .	25,-
3242	50 Kopeks. 1912. NICHOLAS II. SAN PETERSBURGO. 9,98 grs. AR. Y-58.2. <b>EBC.</b>	50,-
3243	50 Kopeks. 1922. R.S.F.S.R. 9,88 grs. AR. (Pequeños golpecitos). Y-83. <b>EBC-</b> .	20,-
3244	50 Kopeks. 1924. U.R.S.S. 9,97 grs. AR. Herrero. Y-89.1. <b>MBC+</b> .	20,-
3245	1 Rouble. 1878. ALEXANDER II. SAINT PETERSBURG. 20,6 grs. AR. Y-25. <b>MBC+</b> .	50,-
3246	1 Rouble. 1883. ALEXANDER III. 20,67 grs. AR. Coronación. (Limpiada). ESCASA. Y-43. <b>MBC+</b> .	150,-
3247	1 Rouble. 1897. NICHOLAS II. SAINT PETERSBURG. 19,84 grs. AR. Y-59.3. <b>MBC.</b>	30,-
3248	1 Rouble. 1924. LENINGRADO. 19,97 grs. AR. (Leves rayitas). Y-90.1. <b>EBC.</b>	50,-
3249	SERBIA. 5 Dinara. 1879. MILÁN OBRENOVICH IV. 24,89 grs. AR. KM-12. <b>MBC+</b> .	80,-
3250	5 Dinara. 1879. MILÁN I. 24,95 grs. AR. (Rayitas y golpecitos). KM-12. <b>MBC.</b>	30,-
3251	SEYCHELLES. 25 Rupees. 2011. 1,26 grs. AU. 35 Aniversario Independencia. En lujoso estuche original con certificado de autenticidad. Fr-37; KM-132. <b>PROOF.</b>	60,-
3252	25 Rupees. 2013. 0,50 grs. AU. The Royal Baby. Príncipe George. En estuche original con certificado de autenticidad. KM-134. <b>PROOF.</b>	40,-
3253	SUDÁFRICA. 1/2 Pond. 1895. 3,72 grs. AU. (Descolgada). KM-9.2. <b>MBC-/BC+</b> .	150,-
3254	SUIZA. 2 Francs. 1862-B. BERNA. 9,89 grs. AR. ESCASA. KM-10a. <b>MBC.</b>	70,-
3255	5 Francs. 1881. FESTIVAL DE TIRO. FRIBOURG. 24,94 grs. AR. KM-S15. <b>EBC-</b> .	60,-
3256	5 Francs. 1881. FESTIVAL DE TIRO. FRIBOURG. 24,8 grs. AR. KM-S15. <b>MBC+</b> .	50,-
3257	Lote 2 monedas 10 Francs. 1913-B. BERNA. 3,23 y 3,24 grs. AU (900). Fr-504; KM-36. <b>EBC.</b>	280,-
3258	10 Francs. 1915-B. BERNA. 3,21 grs. AU. (Pequeños golpecitos). Fr-504; KM-36. <b>EBC-</b> .	145,-
3259	10 Francs. 1922-B. BERNA. 3,22 grs. AU. Fr-504; KM-36. <b>EBC.</b>	145,-
3260	10 Francs. 1922-B. BERNA. 3,22 grs. AU. (Acuñación algo floja). Fr-504; KM-36. <b>EBC.</b>	145,-
3261	20 Francs. 1907-B. BERNA. 6,44 grs. AU. Helvetia. (Leves rayitas en anverso). Fr-499; KM-35.1. <b>EBC+</b> .	280,-
3262	20 Francs. 1927-B. BERNA. 6,42 grs. AU. Helvetia. Fr-499; KM-35.2. <b>EBC+</b> .	280,-
3263	20 Francs. 1947-B. BERNA. 6,43 grs. AU. Helvetia. Brillo original. Fr-499; KM-35.2. <b>SC-</b> .	280,-
3264	20 Francs. 1947-B. BERNA. 6,43 grs. AU. Helvetia. Brillo original. Fr-499; KM-35.2. <b>SC-</b> .	280,-
3265	20 Francs. 1947-B. BERNA. 6,43 grs. AU. Helvetia. Brillo original. Fr-499; KM-35.2. <b>SC-</b> .	280,-
3266	20 Francs. 1947-B. BERNA. 6,43 grs. AU. Helvetia. Brillo original. Fr-499; KM-35.2. <b>SC-</b> .	280,-
3267	20 Francs. 1947-B. BERNA. 6,43 grs. AU. Helvetia. Brillo original. Fr-499; KM-35.2. <b>SC-</b> .	280,-
3268	20 Francs. 1947-B. BERNA. 6,44 grs. AU. Helvetia. Brillo original. Fr-499; KM-35.2. <b>SC-</b> .	280,-
3269	20 Francs. 1947-B. BERNA. 6,43 grs. AU. Helvetia. Fr-499; KM-35.2. <b>SC-</b> .	275,-
3270	Lote 3 monedas 20 Francs. 1947-B. BERNA. Peso total: 19,32 grs. AU. Helvetia. Brillo original. Fr-499; KM-35.2. <b>SC-</b> .	840,-
3271	TÚNEZ. 20 Francs. 1353 d.H. (1934 d.C.). AHMAD PASHA BEY. 19,80 grs. AR. KM-263. <b>MBC+</b> .	35,-
3272	UCRANIA. 2 Hryvni. 2006. 1,24 grs. AU. Erizo. En estuche original con certificado. Fr-25; KM-408. <b>PROOF.</b>	75,-
3273	URUGUAY. 1 Peso. 1895. 24,89 grs. AR. (Leves golpecitos). KM-17a. <b>EBC-</b> .	75,-
3274	VATICANO. Grosso. (1714). CLEMENTE XI. 1,2 grs. AR. Año XV. Pátina. KM-754. <b>MBC/MBC+</b> .	50,-
3275	Lote 3 monedas 500 Lire. 1963, 1966 y 1968. SEDE VACANTE y PAULUS VI (2). AR. KM-75, 91, 107. <b>SC.</b>	45,-

3276	<b>Medalla Año Santo. 1675. CLEMENTE X. Año VI. ESTADOS PAPALES.</b> Anv.: CLEMENS.X.PONT.MAX.A.VI. Puerta Santa entre ANN-IVB. Rev.: Leyenda en cartela. 33,18 grs. AR. Ø 40 mm. Pátina irregular. <b>MBC.</b>	75,-
3277	<b>Medalla de la Tesorería general. 1721. SEDE VACANTE.</b> Anv.: Escudo de armas. Rev.: CAROLVS/ COLLICOLA/ THES/ GEN/ CASTRI S ANG/ PRAEFECTVS/ 1721. 8,89 grs. AE. MUY ESCASA. <b>MBC.</b>	100,-
3278	<b>VENEZUELA. Lote 22 monedas 5 Bolívares. 1876 a 1936.</b> AR. Pequeña colección de monedas de 5 Bolívares desde 1876 a 1936. La de 1876 RARA. En álbum. <b>MBC- a EBC.</b>	500,-

## FICHAS COOPERATIVAS Y DE PROPAGANDA

3279	<b>5 Pessetes. Guerra Civil. COOPERATIVA EL MASNOU.</b> 3,39 grs. Baquelita. RARA. L-435. <b>SC.</b>	30,-
3280	<b>Lote 3 fichas 10 Cèntims (2) y 1 Pesseta. COOPERATIVA OBRERA GERMINAL. ESPARRAGUERA.</b> Ni, Latón, Zinc. L-603, 604, 607. <b>MBC+.</b>	25,-
3281	<b>Lote 3 monedas 5 Pesetas. 1967. BARCELONA.</b> Resello Dr. Felipe Mateu y Llopis Núm. del Año 1966. Club Internacional Colón G.A.Bª 1967. Contramarca (EBC). Sobre 5 Pesetas 1888, 90, 91. <b>MBC+.</b>	75,-

## MEDALLAS ESPAÑOLAS

3282	<b>Inauguración de la Biblioteca Balaguer. 1884. VILLANUEVA Y GELTRÚ.</b> Anv.: Busto a derecha de Víctor Balaguer. Rev.: Edificio de la Biblioteca. Br. Ø 51 mm. <b>SC.</b>	25,-
3283	<b>Inauguración Obras Facultades de Medicina y Ciencias. 21 Marzo 1887. ZARAGOZA.</b> Anv.: obre unos libros una candileja, en ella apoyada una vara, con una serpiente enroscada, cruzada una rama de laurel. Rev.: PRESIDENTE DEL CONSEJO PRAXEDES M. SAGASTA, MINISTRO DE FOMENTO C. NAVARRO RODRIGO, DRTOR. GRAL. INSTRUCCIÓN PÚBLICA J. CALLEJA SÁNCHEZ. En el campo SIENDO REINA REGENTE MARÍA CRISTINA. 51,20 grs. AR. Ø 53 mm. Grabador: Victorino G. (Golpecitos). V-1887. <b>EBC.</b>	80,-
3284	<b>1er Premi Ginckama. 16-8-1916. ROCAFORT.</b> AR. Ø 33 mm. Ciclistas. Leyenda Grabada. Con anilla. Grabador: Vallmitjana. Cru.M.-1625 diferente leyenda grabada. <b>MBC+.</b>	20,-
3285	<b>Exposición Internacional de Barcelona. 1929. ALFONSO XIII.</b> Anv.: Bustos de los Reyes a izquierda, al fondo armas reales. Rev.: Amazona al fondo Palacio Nacional. AR. Ø 37 mm. CruM-1262. <b>SC-.</b>	30,-
3286	<b>Exposición Internacional de Barcelona. 1929. ALFONSO XIII.</b> Anv.: Bustos de los reyes a derecha. INAUGURACIÓN POR SS. MM. LOS REYES DE ESPAÑA. Rev.: Macero de la exposición a izquierda. EXPOSICIÓN INTERNACIONAL BARCELONA 1929. AR. Ø 30 mm. Con anilla. CruM-1261 var.metal. <b>EBC.</b>	45,-
3287	<b>Associació de comerciants i veïns de les rambles. Primera mitad siglo XX.</b> Anv.: Elionor Rius Robert en cartela presentada por dos figuras. 18,36 grs. AR. <b>MBC.</b>	20,-
3288	<b>1953. 1ª EXPOSICIÓN INTERNACIONAL DE ARTESANÍA. FALANGE.</b> Anv.: Alegoría de la artesanía. Rev.: Yugo y flechas y leyenda. Metal dorado. Ø 85x60 mm. En estuche. <b>SC.</b>	20,-
3289	<b>Centenario. 1863-1963. ASOCIACIÓN DE INGENIEROS INDUSTRIALES DE BARCELONA.</b> Anv.: Alegoría femenina de la Industria con dos engranajes, detrás representaciones abstractas de la Industria. Rev.: Escudo y leyenda. Br. Ø 69 mm. Grabador: Fernando Jesús. <b>SC.</b>	30,-
3290	<b>Lote 3 medallas Proclamación de la Constitución Española. 1978.</b> 22,35, 25,76 y 32,14 (AU) grs. Br, AR, AU (700). En estuche original con certificado. <b>FDC.</b>	1.000,-
3291	<b>III Trobada Caixes d' estalvi Federacions balear i catalana. Tardor 1989.</b> Br. Ø 100 mm. En estuche original. Grabador: Ramón Ferran. <b>SC.</b>	30,-
3292	<b>Lote 25 medallas. (1991). De Atenas a Barcelona.</b> Total aproximado 520 grs. Reproducciones de sellos en plata con baño de oro. En lujoso estuche original. Se acompaña del libro De Atenas a Barcelona, cien años de Historia Olímpica. <b>PROOF.</b>	200,-
3293	<b>Dolça Catalunya - Patria del meu cor.</b> Anv.: Armas de Catalunya entre espiga y rosa. Rev.: QUAN DE TU S' ALLUNYA - D' ENYORANÇA ES MOR. Cuatro escudos de provincias catalanas. 4,94 grs. AU (900). <b>PROOF.</b>	200,-
3294	<b>Pablo VI. 17,32 grs. AU (917).</b> Concilio Vaticano II. Incluye carterita original y certificado de garantía de Numismática Ibérica S.A. <b>PROOF.</b>	700,-
3295	<b>Medalla Homenatge al Poble Català.</b> Anv.: Mapa de Cataluña y Sardanias. Rev.: GIRONA / LLEIDA / TARRAGONA / BARCELONA. Escudos de armas. 10 grs. AU 917/1000. Ø 28 mm. En estuche con certificado. <b>PROOF.</b>	400,-

3296	<b>Lote 2 medallas Horóscopo Géminis y Piscis.</b> Anv.: Símbolos alegóricos de Géminis y Piscis. Rev.: Alegorías de las estaciones. 35,00 + 34,90 grs. AU (917). En estuche original con certificado de garantía Acuñaciones españolas. <b>FDC.</b>	3.000,-
------	--	---------

## MEDALLAS EXTRANJERAS

3297	<b>Medalla. 1890. ALEMANIA. BADEN.</b> Anv.: FRIEDRICH GROSSHERZOG VON BADEN. Federico a izquierda con uniforme militar bajo laurel y corona. Rev.: Ángel con llama y laurel sobrevolando la ciudad, debajo escudo de armas. Br. Ø 80 mm. En estuche. <b>EBC.</b>	30,-
3298	<b>Rey Abdul Aziz Al Saud. 1293-1373 d.H. (1876-1953 d.C.). ARABIA SAUDÍ.</b> Anv.: Busto del rey a izquierda. Rev.: Monograma real. 60,29 grs. AR. Ø 51 mm. <b>SC.</b>	30,-
3299	<b>Exposición internacional de ferrocarriles y transportes terrestres. 1910. BUENOS AIRES. ARGENTINA.</b> Metal plateado. Ø 77 mm. <b>EBC+.</b>	25,-
3300	<b>Medalla Recuerdo del ejército. 1908. ECUADOR. QUITO.</b> Anv.: Busto del gral Eloy Alfaro. 5,11 grs. AR. Inauguración del ferrocarril. Con anilla. <b>EBC-.</b>	20,-
3301	<b>Medalla Centenario Victor Hugo. 1902. FRANCIA.</b> Anv.: Busto a derecha. Rev.: SOUVENIR DU CENTENAIRE, Lira ente nubes y laurel. 17,57 grs. AR. Grabador: J. C. Chaplain. (Mancha). <b>EBC.</b>	25,-
3302	<b>Medalla. ISLAS NORFOLK.</b> Anv.: VICTORIA DEI GRATIA BRITANNIAR REG F.D. Escudo de armas. Rev.: Unifaz. AE. Ø 68 mm. Con hierros de sujeción. <b>EBC.</b>	25,-
3303	<b>Medalla batalla de Lepanto. (1571). VATICANO. PÍO V. ESTADOS PAPALES.</b> Anv.: PIVS PONT OPT MAX ANNO. Busto del Papa a izquierda. Rev.: Batalla naval. 23,4 grs. Br. Ø 35 mm. Grabador: Bonzagni. (Oxidaciones). <b>BC/RC.</b>	75,-
3304	<b>ROMAE PARETES ARBITRIQVE GENTIVM. 1867. PIO IX. VATICANO.</b> Anv.: Bustos de San Pedro y San Pablo a derechas. Rev.: Leyenda en 8 líneas. Br. Ø 47 mm. En estuche. <b>SC-.</b>	30,-

## CONDECORACIONES ESPAÑOLAS

3305	<b>Placa de la Orden de San Hermenegildo. 1944-1975.</b> Metal y esmaltes. Ø 62 mm. Con aguja (rota) y ganchos de sujeción en reverso. PG-55. <b>EBC-.</b>	35,-
3306	<b>Centenario sitios de Zaragoza. 1808-1908.</b> Anv.: Busto del General Palafox a izquierda. Rev.: Alegoría de la Defensa de Zaragoza. 12,34 grs. AR. Ø 30 mm. Con parte de anilla original. Pátina. PG-788a. <b>MBC+.</b>	60,-
3307	<b>Al Mérito en el Seguro. Medalla de plata 2ª clase. (1939-1975).</b> AR, AE y esmalte al fuego. Ø 74x51 mm. Con corona articulada, anilla, cinta y prendedor originales. En estuche. PG-941b. <b>SC-.</b>	75,-

## BALANZAS Y PONDERALES

3308	<b>Ponderal de vasos anidados.</b> Latón. Ø 48 mm. Compuesto de 5 piezas con marcas 4 (cajita), 2, 1, y dos sin marca. Tapa con nervadura en V. Completo. <b>MBC+.</b>	20,-
3309	<b>Ponderal de vasos anidados.</b> Latón. Ø 55 mm. Compuesto de 6 piezas con marcas 4 (cajita), 2, 1, 1/2 y dos sin marca. Tapa con nervadura en V. (Tapa suelta). <b>MBC.</b>	20,-
3310	<b>Lote 2 Ponderales de vasos anidados.</b> Latón. Ø 45 y 46 mm. Compuesto de 4 piezas cada uno. Tapa con nervadura en V. Incompletos, les falta un pondera a cada uno. A EXAMINAR. <b>MBC.</b>	35,-
3311	<b>Balanza de platillos.</b> Fe y latón. Ø 116 x 63 x 28 mm. Balanza antigua para pesar diamantes y piedras preciosas, en caja original de caoba. Con 4 pesales, 3 laminillas en compartimiento y pinza. <b>EBC+.</b>	120,-
3312	<b>Balanza de platillos.</b> Fe y latón. Ø 120 x 62 x 26 mm. Balanza antigua para pesar diamantes y piedras preciosas, en caja original de caoba. Interior con compartimiento para 8 pesales y laminillas completo. <b>EBC.</b>	120,-
3313	<b>Balanza de platillos.</b> Fe y latón. Ø 135 x 67 x 27 mm. Balanza antigua para diamantes y piedras preciosas. 5 Ponderales troncopiramidales (faltan 3) y 2 laminillas en compartimiento interior. En caja de caoba original. <b>EBC-.</b>	60,-
3314	<b>Balanza de platillos.</b> Fe y latón. Ø 160 x 63 x 22 mm. Balanza antigua para pesar monedas. En caja original de madera. 5 Ponderales de flan circular, con botón de sujeción superior: 1/16, 1/8, 1/4, 1/2, 1 Onza. 7 Laminillas para pesos inferiores en compartimiento interior. <b>EBC-.</b>	75,-

3315	<b>Balanza de platillos.</b> Fe y latón. Ø 160 x 72 x 34 mm. Balanza antigua para pesar monedas. En caja de madera original. 4 Ponderales, 2, 4 Duros, 1/2 y 1 Onza. Con marcas de VR BARBARA y escudo de Barcelona. Etiqueta de papel adherida bajo la tapa con explicación impresa. <b>EBC-</b> .	75,-
3316	<b>Balanza de platillos.</b> Fe y latón. Ø 183 x 55 x 20 mm. Balanza antigua para pesar monedas de oro francesa. En caja de madera original. 6 Ponderales de vasos anidados y 5 laminillas en compartimento específico. Etiqueta de papel adherida bajo la tapa con explicación y tabla de conversión de moneda francesa. <b>EBC-</b> .	80,-
3317	<b>Balanza de platillos.</b> Fe y latón. Ø 175 x 52 x 20 mm. Balanza antigua para moneda de oro francesa. En caja de madera original. 4 Ponderales de vasos anidados y 5 láminas para pesos menores en compartimento. Etiqueta de papel adherida bajo la tapa con explicación y tabla de conversión de moneda francesa. (Cierre roto). <b>EBC-</b> .	80,-
3318	<b>Balanza de platillos.</b> Fe y latón. Ø 143 x 68 x 25 mm. Balanza antigua para pesar monedas. En caja de madera original. 6 Ponderales de flan troncopiramidal, 5 con botón de sujeción superior: 1 Ducat, 1/8, 1/4, 1/2 y 1 Doblón, 2 laminillas para pesos inferiores en compartimento. (Sin cierre). <b>MBC+</b> .	60,-
3319	<b>Balanza de platillos.</b> Fe y latón. Ø 150 x 70 x 25 mm. Balanza antigua para pesar monedas, en caja original de madera. 5 Pesales troncopiramidales con botón de sujeción. 4, 5 Duros, 1/8, 1/4, 1/2 y 1 Onza. <b>MBC+</b> .	60,-
3320	<b>Balanza de platillos.</b> Fe y latón. Ø 125 x 40 x 23 mm. Balanza antigua para pesar monedas, en caja original de madera con compartimento. 4 Pesales troncopiramidales con botón de sujeción. 1/16, 1/4, 1/2 y 1 Doblón. <b>MBC+</b> .	60,-
3321	<b>Balanza de platillos.</b> Fe y latón. Ø 174 x 58 x 28 mm. Balanza antigua para pesar monedas. En caja original de madera. 4 Ponderales de flan troncopiramidal con dibujo de cruz de Jerusalén y yugo con flechas. <b>MBC+</b> .	70,-
3322	<b>Balanza de platillos.</b> Fe y latón. Ø 183 x 53 x 20 mm. Balanza antigua para pesar monedas de oro francesa. En caja de madera original (falta tapa compartimento laminillas). 4 Ponderales de vasos anidados, 1 laminilla. Etiqueta de papel adherida bajo la tapa con explicación y tabla de conversión de moneda francesa. <b>MBC+</b> .	70,-
3323	<b>Balanza de platillos.</b> Fe y latón. Ø 155 x 80 x 26 mm. Balanza antigua para pesar monedas, en caja original de madera. 5 Pesales de flan redondo con botón superior de sujeción. 4, 5 Duros y 1/2 (2), 1 Onza. Con marcas de Escudo de Barcelona y NN. <b>MBC+</b> .	75,-
3324	<b>Balanza de platillos.</b> Fe y latón. Ø 174 x 82 x 34 mm. Balanza antigua para pesar monedas, en caja original de madera. 4 pesales troncopiramidales y 1 lámina. Con marcas de 1, 2, 4 y 8 Escudos, BARBARA y escudo de Barcelona. <b>MBC+</b> .	80,-
3325	<b>Balanza de platillos.</b> Fe y latón. Ø 159 x 72 x 30 mm. Balanza antigua para pesar monedas, en caja original de madera con explicación impresa en interior. 4 Pesales troncopiramidales 1 y 2 Duros y 1/2 y 1 Onza. <b>MBC+</b> .	80,-
3326	<b>Balanza de platillos.</b> Fe y latón. Ø 180 x 90 x 35 mm. Balanza antigua para pesar monedas. En caja original de madera en forma de la misma balanza. <b>(MBC+)</b> .	60,-
3327	<b>Balanza de platillos.</b> Fe y latón. Ø 145 x 68 x 23 mm. Balanza antigua para pesar monedas, en caja original de madera con forro interior. 4 Pesales de flan redondo con botón superior de sujeción. 5 (2) Duros, 1/2 y 1 Onza. <b>MBC</b> .	45,-
3328	<b>Balanza de platillos.</b> Fe y latón. Ø 142 x 66 x 24 mm. Balanza antigua para pesar monedas. En caja de madera original con forro interior. 6 Ponderales 2 (2), 4, 5 Duros y 1, 2 Onzas. (Sin cuerdas, cierre roto). <b>MBC</b> .	50,-
3329	<b>Balanza de platillos.</b> Fe y latón. Ø 136 x 65 x 22 mm. Balanza antigua para pesar monedas, en caja de madera con forro interior. 6 Pesales de flan circular con botón de sujeción superior. 5 Duros, 1/4, 1/2, 1 Onza y 2 más para pesos inferiores (Caja algo deteriorada). <b>MBC</b> .	50,-
3330	<b>Balanza de platillos.</b> Fe y latón. Ø 145 x 65 x 27 mm. Balanza antigua para pesar monedas, en caja original de madera con forro y pequeño compartimento. 5 Pesales troncopiramidales, 4 con botón superior de sujeción. 1, 4 Duros y 1/4, 1/2, 1 Onza. (Varias oxidaciones y cierre roto). <b>MBC</b> .	60,-
3331	<b>Balanza de platillos.</b> Fe y latón. Ø 156 x 70 x 23 mm. Balanza antigua para pesar monedas, en caja original de madera con forro y pequeño compartimento. 6 Pesales troncopiramidales, 5 con botón superior de sujeción. 1, 2, 4, 5, 8 y 16 Duros. (Leves oxidaciones, cierre roto). <b>MBC</b> .	60,-
3332	<b>Balanza de platillos.</b> Fe y latón. Ø 145 x 67 x 28 mm. Balanza antigua para pesar monedas, en caja original con forro y pequeño compartimento. 5 Pesales troncopiramidales con botón de sujeción, 1/4, 1/2 de Doblón, 5 Duros, 1/2 y 1 Onza. <b>MBC</b> .	60,-
3333	<b>Balanza de platillos.</b> Fe y latón. Ø 178 x 111 x 24 mm. Balanza antigua para pesar monedas. En caja original de madera. 3 ponderales troncopiramidales 2 Loydor y 1 Doblón. (Balanza rota y caja muy deteriorada). <b>BC+</b> .	30,-
3334	<b>Lote 3 balanzas de platillos.</b> Fe y Latón. Balanzas antiguas para pesar monedas. A EXAMINAR. <b>MBC a MBC+</b> .	50,-

# CATÁLOGOS Y OBRAS CONSULTADAS | CATALOGUES AND REFERENCE BOOKS

A	Album, S. - A CHECKLIST OF ISLAMIC COINS
Al	Aledón, José M <sup>a</sup> - LA PESETA CATÁLOGO BÁSICO. EDICIÓN 1997
AB / FAB	Álvarez Burgos, F. - LA MONEDA HISPÁNICA / CATÁLOGO DE LA MONEDA MEDIEVAL CASTELLANO - LEONESA
AMNG	Pick, B. - DIE ANTIKEN MÜNZEN NORD-GRIECHENLANDS. Vol I Berlín 1898
AND	Andreadi, A. - LE MONETE DELL'ABRUZZO E DEL MOLISE
ANS	AMERICAN NUMISMATIC SOCIETY
Bab	Babelon, E. - DESCRIPTION HISTORIQUE ET CHRONOLOGIQUE DES MONNAIES DE LA RÉPUBLIQUE ROMAINE
Ba	Badia i Torres, A. - CATÀLEG DELS CROATS DE BARCELONA, 1285-1706
BB	Barac, Borina - REFERENCE CATALOGUE ORDERS, MEDALS AND DECORATIOS OF THE WORLD
BCD Thes. II	COINS OF THESSALY, NOMOS AG 4
Biaggi	Biaggi, E. - MONETE E ZECCHIE MEDIEVALI ITALIANE: DAL SEC. 8 AL SEC. 15
BMC	VV.AA. - THE BRITISH MUSEUM COLLECTION
Bruce	Bruce Colin, R. - UNUSUAL WORLD COINS
Cal - XC - AC	Calicó, X. y F. - NUMISMÁTICA ESPAÑOLA 1474 a 2001 / LOS ÁUREOS ROMANOS 196 a.C.-335 d.C. / LA ONZA / NUMISMÁTICA ESPAÑOLA 1474 a 2020
Cas	Castaño, A. y R. - H <sup>a</sup> de los BILLETES LOCALES DE LA REGIÓN DE MURCIA (1936-1939)
Ch	Chaves, R. y M <sup>a</sup> José - ACUÑACIONES PREVISIGODAS Y VISIGODAS EN HISPANIA
CNG	THE HANDBOOK OF GREEK COINAGE SERIES
CNI	CORPUS NUMMORUM ITALICORUM. 20 volúmenes
C	Cohen, H. - DESCRIPTION HISTORIQUE DES MONNAIES FRAPPÉES SOUR L'EMPIRE ROMAIN
Cr	Craig, W.D. - COINS OF THE WORLD
Craw	Crawford, M.H. - ROMAN REPUBLICAN COINS
Cru / Cru.M / Cru.VS	Crusafont i Sabater, M. - NUMISMÁTICA MEDIEVAL DE LA CORONA CATALANO-ARAGONESA. 785-1516. / LA MONEDA CATALANA LOCAL / MEDALLAS CONMEMORATIVES DELS PAÏSOS CATALANS (S. XV - XX) / ACUÑACIONES DE LA CORONA CATALANO-ARAGONESA Y DE LOS REINOS DE ARAGÓN Y NAVARRA
Cru.Co	Crusafont, M., Comas, R. - EL FLORÍ D'OR CATALÀ. CATALUNYA, VALÈNCIA, MALLORCA
Cy	Cayón, A., C. y J.R. - LAS MONEDAS ESPAÑOLAS. DEL TREMIS AL EURO. LAS MONEDAS DE LOS GRIEGOS Y SUS
Dav	ENEMIGOS
Dup	Davenport, J.S. - WORLD CROWNS & THALERS
Ed	Duplessy, J. - LES MONNAIES FRANÇAISES ROYALES
Eustache	Edifil - CATÁLOGO ESPECIALIZADO DE LOS BILLETES DE ESPAÑA Eustache, Daniel - CORPUS DES DIRHAMS IDRISITES ET CONTEMPORAINS: COLLECTION DE LA BANQUE DU MAROC ET AUTRES COLLECTIONS MONDIALES PUBLIQUES ET PRIVÉES. RABAT 2008. CORPUS DES MONNAIES ALMORAVIDES. COLLECTION DE BANK AL-MAGHRIB ET AUTRES COLLECTIONS MONDIALES, PUBLIQUES ET PRIVÉE. RABAT 2017
Feugère/ Py	Feugère, M. - DICTIONNAIRE DES MONNAIES DÉCOUVERTES EN GRAULE MEDITERRANÉENNE
FFC	Fernández Molina, J, Fernández Carreras, M. y Calicó, X. - CATÁLOGO MONOGRÁFICO DE LOS DENARIOS DE LA REPÚBLICA ROMANA
Font	
Fr	Fontecha y Sánchez, R. - LA MONEDA DE VELLÓN Y COBRE DE LA MONARQUÍA ESPAÑOLA (1516-1931)
FR y JA	Friedberg, R. - GOLD COINS OF THE WORLD
Fro	Ruiz, F. y Alentorn, J. - CATÁLOGO DEL PAPEL MONEDA ESPAÑOL
Gad	Frochoso Sánchez, R. - EL DIRHAM ANDALUSÍ EN EL EMIRATO DE CÓRDOBA
GIC	Gadoury, Victor - MONNAIES FRANÇAISES
Gomes	Sear, D.R. - GREEK IMPERIAL COINS
Hazard	Gomes, A. - MOEDAS PORTUGUESAS 1128-1988
He	Hazard, H. - THE NUMISMATIC HISTORY OF LATE MEDIEVAL NORTH AFRICA
HG	Herrera, A. - MEDALLAS DE PROCLAMACIONES Y JURAS DE LOS REYES DE ESPAÑA
HN Italy	Hnos. Guerra - CATÁLOGO DE LAS MONEDAS ESPAÑOLAS DESDE ISABEL II A JUAN CARLOS I
IBL	Rutter, N.K. - HISTORIA NUMMORUM ITALY
JB	Ibáñez Artica, M.; Bergua Arnedo, J.; Lizárraga Arizmendi, J. - H <sup>a</sup> DE LA MONEDA NAVARRA
JM / JMA	Benages, Jaume - LES MONEDES DE TARRAGONA
JP	Montaner Amorós, Juan - LOS BILLETES DEL BANCO DE ESPAÑA DURANTE LA GUERRA CIVIL / LOS RESELLOS
JS	Paz, Jaime - MOEDAS GALEGAS
KG	Jarabo, Íñigo; Sanahuja, Xavier - CATÁLOGO DE LAS MONEDAS DEL REINO DE CASTILLA Y LEÓN. El vellón de los Austrias
Klat	Kenneth Graeber - PAPER MONEY OF THE 20th CENTURY, SPANISH CIVIL WAR CATALOGUE OF THE POST-REFORM DIRHAMS. THE Umayyad DYNASTY
KM	Krause-Mishler - STANDARD CATALOG OF WORLD COINS. / UNUSUAL WORLD COINS
L	López Lluch, A. - LES MONEDES DE LES COOPERATIVES CATALANES 1850-1950
Lavoix	Lavoix, H. - CATALOGUE DES MONNAIES MUSULMANES

Laz	Lázaro, J.L. – REALES DE A OCHO. LOS REDONDOS DE LIMA, MÉXICO y POTOSÍ y otras acuñaciones especiales.
LB	FILABO – ENCICLOPEDIA DE LOS BILLETES DE ESPAÑA
May	May: J.M.F. May. <i>Ainos</i> - Its History and Coinage. London. 1950
MEC	Grierson, P. y Blackburn, M. – MEDIEVAL EUROPEAN COINAGE / MEDIEVAL EUROPEAN COINAGE (SOUTH ITALY, SICILY, SARDINIA)
Medina	Medina Gómez, A. – MONEDAS HISPANO-MUSULMANAS
Metcalf	Metcalf, D.M. – COINAGE OF THE CRUSADES AND THE LATIN EAST
Miles	Miles, G.C. – THE COINAGE OF THE VISIGOTHS OF SPAIN
MIR	MONETE ITALIANE REGIONALI. Volúmenes 1-8
Mitch	Mitchiner, M. – ORIENTAL COINS AND THEIR VALUES. Vol. 1. THE WORLD OF ISLAM. Vol. 2. THE ANCIENT AND CLASSICAL WORLD
Mont	Montaner Amorós, J.; Garí, A. – BILLETES MUNICIPALES GUERRA CIVIL 1936-1939
Montenegro	Montenegro, E. – MANUALE DEL COLLEZIONISTA DI MONETE ITALIANE
Müller	Müller, L., Falbe, C.T., Lindberg, J.Chr. – NUMISMATIQUE DE L'ANCIENNE AFRIQUE
Muntoni	Muntoni, F. – LE MONETE DEI PAPI E DEGLI STATI PONTIFICI. Volúmenes I-IV
Oddy-Schulze	Oddy, A. – COINAGE AND HISTORY IN THE SEVENTH CENTURY NEAR EAST. (London 2010)
Pagani	Pagani, A. – MONETE ITALIANE DALL'INVERSIONE NAPOLEONICA AI GIONI NOSTRI (1796-1963)
PR	Pannuti, M., Riccio, V. – LE MONETE DI NAPOLI
PG	Pérez Guerra, J.M. – ÓRDENES Y CONDECORACIONES DE ESPAÑA (1800-1975)
Pick	Bruce and Shafer – WORLD PAPER MONEY
Poey d'Avant	Poey d'Avant, F. – MONNAIES FÉODALES DE FRANCE
Price	Price, M.J. – THE COINAGE IN THE NAME OF ALEXANDER THE GREAT AND PHILIP ARRHIDEUS
Prieto	Prieto y Vives, A. – LOS REYES DE TAIFAS
Prieto (suplemento)	Canto García, A.; Ibrahim T.b.H. – LOS REYES DE TAIFAS ESTUDIO NUMISMÁTICO DE LOS MUSULMANES ESPAÑOLES EN EL SIGLO V DE LA HÉGIRA (XI J.C.) (Madrid 2003)
Prieur	Prieur, M. y K. – THE SYRO-PHOENICIAN TETRADRACHMS AND THEIR FRACTIONS
RAH	Real Academia de la Historia – MEDALLAS ESPAÑOLAS
RGH	González Hidalgo, R. – LOS BILLETES DE LA GUERRA CIVIL (1936-1939)
RIC	Mattingly and Sydeham – ROMAN IMPERIAL COINAGE
Rogers	Rogers, E. – THE COPPER COINAGE OF THESSALY
Ros	Ros Arrogante, R. – LA MONEDA DE NAVARRA
S	Seaby, H.A. – ROMAN SILVER COINS / BRITISH COINS
Schön	Schön, G. – ECU KATALOG'94/95
Se	Sear, D.R. – GREEK COINS AND THEIR VALUES / BYZANTINE COINS / ROMAN COINS AND THEIR VALUES
Sellwood ISC	Sellwood, D.ISC, Whitting, P., Williams, P. – AN INTRODUCTION TO SASANIAN COINS.
SM	Borrás, R. – SUBIRACHS MEDALLAS
SNG-ANS/ AlphaBank/Cop	AMERICAN NUMISMATIC SOCIETY / SYLLOGE NUMMORUM GRAECORUM, GREECE II. MACEDONIA I: ALEXANDER I – PERSEUS / DANISH NATIONAL MUSEUM
SNG Israel	SYLLOGE NUMMORUM GRAECORUM (The Arnold Spaer collection of seleucid coins)
SNG Von Aulock	SYLLOGE NUMMORUM GRAECORUM
SNS I	VV.AA. – SYLLOGE NUMMORUM SASANIDARUM, VOLUME I: ARDASHIR I – SHAPUR I
SNS II-III	VV.AA. – SYLLOGE NUMMORUM SASANIDARUM, VOLUME III: SHAPUR II – KAWAD I
Spahr	Spahr, R. – LE MONETE SICILIANE. 2 volúmenes
AT / T / TFP / TV	Turró i Martínez, A. – LES EMISSIONS MONETÀRIES OFICIALS DE LA GUERRA CIVIL (1936-1939) / EL PAPER MONEDA CATALÀ 1936-39 / EL PAPER MONEDA CATALÀ DE LA FRANJA DE PONENT 1936-39 / EL PAPER MONEDA DEL PAÍS VALENCIÀ 1936-1939
Tauler	Tauler Fesser, Rafael – ORO MACUQUINO. Catálogo Imperio Español 1474 a 1756 Tauler Fesser, Rafael – EL ORO DEL IMPERIO ESPAÑOL EN EUROPA. Todas las monedas áureas 1474 - 1825
V	Vives y Escudero, A. – MONEDAS DE LAS DINASTÍAS ARÁBIGO-ESPAÑOLAS / MEDALLAS DE LA CASA DE BORBÓN
Vanhoudt	Vanhoudt, Hugo – The coins of Burgundian, Spanish and Austrian Low Countries and of the French and Dutch Periods
VCC	Vico, J. y Cores, M.C. y G. – CORPUS NUMMORUM VISIGOTHORUM
VS	Vico, J. y Segarra, F. P. – LA PESETA COMO UNIDAD MONETARIA NACIONAL 1868-1987
VQ	Vidal Quadras, Manuel – CATÁLOGO DE LA COLECCIÓN DE MONEDAS Y MEDALLAS
Vill	Villaronga, Leandre – CORPVS NVMMVN HISPANIAE
Vti	Vicenti, J.A. – CATÁLOGO GENERAL MONEDA ESPAÑOLA, IMPERIO EN EUROPA
Walker	CATALOGUE OF THE ARAB-BYZANTINE AND POST REFORM Umayyad COINS
Y	Yeoman, R.S. – MODERN WORLD COINS / CURRENT COINS OF THE WORLD







# SUBASTA DE BILLETES

## 4 mayo 2023

---

SUBASTA ONLINE | *ONLINE AUCTION*

Jueves 4 mayo 2023 | *Thursday 4 May 2023*

Lotes 4001-4967 | *Lots 4001-4967*

REVISIÓN DE LOS LOTES | *VIEWING DATES*

Calle Beethoven 13, 08021 Barcelona

17 abril - 3 mayo | *17 April - 3 May*

10.00-13.00h / 15.00-17.30h

Sábado y domingo cerrado

*Saturdays and Sundays excluded*



4041



4220



4450



4270

